

MINISTERSTVO ŠKOLSTVÍ, MLÁDEŽE A  
TĚLOVÝCHOVY

# ZÁVĚREČNÝ ÚČET

*KAPITOLY 333*

ZA ROK 2012

MINISTR ŠKOLSTVÍ, MLÁDEŽE  
A TĚLOVÝCHOVY

## Obsah

<b>I.</b>	<b>Průvodní zpráva k závěrečnému účtu .....</b>	<b>4</b>
<b>1.</b>	<b>Celkové vztahy kapitoly 333 ke státnímu rozpočtu v roce 2012.....</b>	<b>4</b>
<b>1.1</b>	<b>Financování v roce 2012.....</b>	<b>6</b>
1.1.1	Priority státního rozpočtu .....	6
1.1.2	Schválený rozpočet a úpravy rozpočtu kapitoly 333 v roce 2012.....	13
<b>1.2</b>	<b>Příjmy kapitoly 333 .....</b>	<b>16</b>
1.2.1	Příjmy v druhovém členění rozpočtové skladby .....	18
1.2.2	Příjmy kapitoly 333 v období 2008-2012 .....	20
<b>1.3</b>	<b>Výdaje kapitoly 333 .....</b>	<b>21</b>
1.3.1	Běžné výdaje .....	21
1.3.1.1	Běžné výdaje na státní správu .....	22
1.3.1.2	Běžné výdaje ostatních organizačních složek státu.....	23
1.3.2	Kapitálové výdaje.....	24
1.3.2.1	Kapitálové výdaje nezahrnuté v EDS/SMVS.....	25
1.3.3	Financování reprodukce majetku v rámci EDS/SMVS.....	27
1.3.3.1	Přehled programů v rámci EDS/SMVS.....	29
1.3.3.2	Hodnocení výdajů v rámci programů EDS/SMVS .....	33
1.3.4	Restituce .....	34
1.3.5	Návratné finanční výpomoci .....	34
1.3.6	Rezervní fond .....	35
1.3.7	Nároky z nespotřebovaných výdajů .....	36
1.3.8	Výdaje organizačních složek státu – hodnocení hospodárnosti, efektivnosti a účelnosti.....	38
<b>1.4</b>	<b>Hodnocení průběhu plnění příjmů a čerpání výdajů ze státního rozpočtu .....</b>	<b>41</b>
1.4.1	Plnění příjmů a čerpání výdajů k 31.3.2012.....	41
1.4.2	Plnění příjmů a čerpání výdajů k 30.6.2012.....	43
1.4.3	Plnění příjmů a čerpání výdajů k 30.9.2012.....	45
1.4.4	Plnění příjmů a čerpání výdajů k 31.12.2012.....	47
<b>2.</b>	<b>Vybrané ukazatele státního rozpočtu .....</b>	<b>50</b>
<b>2.1</b>	<b>Rozbor zaměstnanosti a čerpání mzdových prostředků .....</b>	<b>50</b>
2.1.1	Závazné limity regulace zaměstnanosti na rok 2012.....	50
2.1.2	Limity mzdových prostředků a počty zaměstnanců kapitoly 333 po úpravách provedených během roku 2012.....	50
2.1.3	Skutečné čerpání mzdových prostředků kapitoly 333 a plnění počtu zaměstnanců .....	54
2.1.3.1	Mimorozpočtové zdroje kapitoly 333 v roce 2012.....	57
2.1.3.2	Hodnocení organizací odměňujících mzdou .....	57
2.1.4	Závěrečné vyhodnocení údajů mzdové oblasti včetně mimorozpočtových zdrojů.....	58
<b>2.2</b>	<b>Příspěvky a transfery .....</b>	<b>60</b>
2.2.1	Neinvestiční příspěvky a transfery .....	60
2.2.1.1	Neinvestiční příspěvky a dotace zřízeným příspěvkovým organizacím .....	60
2.2.1.2	Neinvestiční transfery vysokým školám .....	63
2.2.1.3	Neinvestiční transfery veřejným výzkumným institucím .....	67

2.2.1.4	Neinvestiční příspěvky ostatním příspěvkovým organizacím.....	68
2.2.1.5	Neinvestiční transfery veřejným rozpočtům územní úrovně – regionální školství územních samosprávných celků .....	69
2.2.1.6	Neinvestiční transfery soukromému školství .....	71
2.2.1.7	Neinvestiční transfery církevnímu školství a náboženským společnostem .....	72
2.2.1.8	Neinvestiční transfery podnikatelským subjektům .....	74
2.2.1.9	Neinvestiční transfery neziskovým a podobným organizacím.....	75
2.2.2	Investiční transfery .....	77
2.2.2.1	Investiční transfery příspěvkovým organizacím, vysokým školám a veřejným výzkumným institucím .....	77
2.2.2.2	Investiční transfery podnikatelským subjektům .....	78
2.2.2.3	Investiční transfery neziskovým a podobným organizacím .....	79
2.2.2.4	Investiční transfery veřejným rozpočtům územní úrovně .....	80
<b>2.3</b>	<b>Výzkum, experimentální vývoj a inovace .....</b>	<b>81</b>
2.3.1	Účelová podpora projektů výzkumu, experimentálního vývoje a inovací ze SR .....	83
2.3.1.1	Účelová podpora na programy aplikovaného výzkumu, experimentálního vývoje a inovací.....	84
2.3.1.2	Účelová podpora specifického vysokoškolského výzkumu .....	87
2.3.1.3	Velké infrastruktury pro výzkum, experimentální vývoj a inovace .....	87
2.3.2	Institucionální podpora výzkumu, experimentálního vývoje a inovací ze SR .....	88
2.3.2.1	Institucionální podpora na dlouhodobý koncepční rozvoj výzkumné organizace dle výsledků.....	89
2.3.2.2	Mezinárodní spolupráce České republiky ve výzkumu, experimentálním vývoji a inovacích mimo operační programy.....	90
2.3.2.3	Část prostředků operačních programů v rámci výzkumu, experimentálním vývoji a inovacích, které jsou financovány ze státního rozpočtu.....	91
2.3.2.4	Prostředky na financování výzkumných záměrů a ostatní institucionální výdaje .....	91
2.3.3	Výdaje na výzkum, experimentální vývoj a inovace kryté příjmem z prostředků zahraničních programů .....	91
<b>2.4</b>	<b>Podpora činnosti v oblasti mládeže .....</b>	<b>92</b>
2.4.1	Programy státní podpory práce s dětmi a mládeží .....	92
2.4.2	Soutěže a přehlídky .....	94
<b>2.5</b>	<b>Podpora činnosti v oblasti sportu .....</b>	<b>95</b>
2.5.1	Sportovní reprezentace bez programu 133 510.....	96
2.5.2	Všeobecná sportovní činnost včetně programu 133 510.....	97
<b>2.6</b>	<b>Zahraněční rozvojová spolupráce.....</b>	<b>99</b>
<b>2.7</b>	<b>Podpora českého kulturního dědictví v zahraničí .....</b>	<b>99</b>
<b>2.8</b>	<b>Program protidrogové politiky.....</b>	<b>100</b>
<b>2.9</b>	<b>Program sociální prevence a prevence kriminality .....</b>	<b>101</b>
<b>2.10</b>	<b>Výdaje na programy spolufinancované z rozpočtu Evropské unie.....</b>	<b>102</b>
2.10.1	Operační program Vzdělávání pro konkurenceschopnost .....	103
2.10.2	Operační program Výzkum a vývoj pro inovace .....	109
2.10.3	Operační program Technická pomoc .....	112
2.10.4	Operační program Lidské zdroje a zaměstnanost.....	112
2.10.5	Komunitární program EUROSTARS.....	113

2.10.6	Twinning out .....	114
<b>2.11</b>	<b>Výdaje na společné projekty z části financované z ostatních zahraničních programů – finanční mechanismy .....</b>	<b>114</b>
<b>2.12</b>	<b>Program integrace příslušníků romské komunity .....</b>	<b>115</b>
<b>2.13</b>	<b>Výdaje na odstraňování následků živelních katastrof .....</b>	<b>116</b>
<b>2.14</b>	<b>Mezinárodní konference a další odborné akce .....</b>	<b>116</b>
<b>2.15</b>	<b>Integrace cizinců a výuka českého jazyka pro azylanty.....</b>	<b>117</b>
<b>2.16</b>	<b>Program podpory vzdělávání národnostních menšin a multikulturní výchova .....</b>	<b>118</b>
<b>2.17</b>	<b>Finanční prostředky na odškodnění studentů vysokých škol vyloučených v letech 1948 – 1956 .....</b>	<b>119</b>
<b>2.18</b>	<b>Zahraníční aktivity .....</b>	<b>119</b>
<b>2.19</b>	<b>Zálohové platby.....</b>	<b>122</b>
<b>2.20</b>	<b>Výdaje kapitoly plynoucí z koncesních smluv.....</b>	<b>122</b>
<b>2.21</b>	<b>Výdaje kapitoly plynoucí z veřejných zakázek s hodnotou plnění přesahující 300 mil. Kč.....</b>	<b>122</b>
<b>3.</b>	<b>Výsledky kontrolních akcí provedených v roce 2012 .....</b>	<b>123</b>
<b>3.1</b>	<b>Výsledky externích kontrol.....</b>	<b>123</b>
3.1.1	Kontroly Nejvyššího kontrolního úřadu.....	123
3.1.2	Ostatní vnější kontroly .....	126
<b>3.2</b>	<b>Výsledky veřejnosprávních kontrol a auditu .....</b>	<b>128</b>
3.2.1	Kontrola hospodaření VVŠ s poskytnutými účelovými dotacemi SR včetně prostředků na komunitární programy (mimo prostředků na výzkum a vývoj) .....	128
3.2.2	Kontrola hospodaření s prostředky určenými pro výzkum, experimentální vývoj a inovace.....	129
3.2.3	Kontrola hospodaření přímo řízených organizací, ostatních přímo řízených organizací a organizačních složek státu.....	129
3.2.4	Kontrola výkonu státní správy vykonávané v přenesené působnosti krajskými úřady v oblasti školství.....	131
3.2.5	Veřejnosprávní kontroly prováděné u škol a školských zařízení, jejichž zřizovatelem jsou registrované církve nebo náboženské společnosti .....	132
3.2.6	Ostatní kontroly prováděné odbornými útvary .....	133
<b>3.3</b>	<b>Výsledky vnitřních kontrol .....</b>	<b>134</b>
3.3.1	Předběžná řídicí kontrola .....	134
3.3.2	Průběžná a následná řídicí kontrola .....	136
3.3.3	Interní audit .....	136
<b>4.</b>	<b>Organizační schéma kompetenčních vztahů .....</b>	<b>139</b>
<b>4.1</b>	<b>Organizace v působnosti kapitoly 333 MŠMT .....</b>	<b>140</b>
4.1.1	Organizační složky státu .....	140
4.1.2	Příspěvkové organizace .....	140
<b>5.</b>	<b>Seznam použitých zkratk .....</b>	<b>145</b>
<b>6.</b>	<b>Seznam tabulek umístěných v textu – v části I.....</b>	<b>149</b>
<b>II.</b>	<b>Přílohy k Závěrečnému účtu za rok 2012 .....</b>	<b>150</b>
<b>1.</b>	<b>Tabulkové přílohy - seznam.....</b>	<b>150</b>
<b>2.</b>	<b>Sestavy – seznam.....</b>	<b>150</b>

## **I. Průvodní zpráva k závěrečnému účtu**

### **1. Celkové vztahy kapitoly 333 ke státnímu rozpočtu v roce 2012**

Ministerstvo školství, mládeže a tělovýchovy, jím řízené organizační složky státu Česká školní inspekce a Vysokoškolské sportovní centrum a příspěvkové organizace hospodařily v roce 2012 podle zákona č. 455/2011 Sb., o státním rozpočtu České republiky na rok 2012, jehož součástí jsou i závazné ukazatele rozpočtu kapitoly 333. Zákon o státním rozpočtu na rok 2012 byl schválen Poslaneckou sněmovnou Parlamentu České republiky usnesením č. 917 dne 14.12.2011.

**Hospodaření s prostředky státního rozpočtu v resortu školství, mládeže a tělovýchovy** se v roce 2012 řídilo zejména zákonem č. 218/2000 Sb., o rozpočtových pravidlech a o změně některých souvisejících zákonů (**rozpočtová pravidla**), ve znění pozdějších předpisů, zákonem č. 561/2004 Sb., o předškolním, základním, středním, vyšším odborném a jiném vzdělávání (**školský zákon**), ve znění pozdějších předpisů, zákonem č. 563/1991 Sb., o účetnictví, ve znění pozdějších předpisů, zákonem č. 111/1998 Sb., o vysokých školách a o změně a doplnění dalších zákonů (zákon o vysokých školách), ve znění pozdějších předpisů, zákonem č. 306/1999 Sb., o poskytování dotací soukromým školám, předškolním a školským zařízením, ve znění pozdějších předpisů, zákonem č. 109/2002 Sb., o výkonu ústavní výchovy nebo ochranné výchovy ve školských zařízeních a o preventivně výchovné péči ve školských zařízeních a o změně dalších zákonů, ve znění pozdějších předpisů, zákonem č. 130/2002 Sb., o podpoře výzkumu, experimentálního vývoje a inovací z veřejných prostředků a o změně některých souvisejících zákonů (zákon o podpoře výzkumu, experimentálního vývoje a inovací), ve znění pozdějších předpisů, zákonem č. 115/2001 Sb., o podpoře sportu, ve znění pozdějších předpisů.

**MŠMT splnilo v roce 2012 všechny úkoly vyplývající ze zákona o státním rozpočtu a dalších zákonných předpisů, usnesení vlády ČR, pokynů a opatření Ministerstva financí. Dodrželo všechny závazné rozpočtové ukazatele.**

MŠMT zabezpečilo ekonomické náležitosti školského zákona, výdaje na veřejné vysoké školy a výdaje v oblasti výzkumu a vývoje za současného splnění úsporných opatření. Tím plnilo vládní priority v oblasti vzdělávání i veřejných financí. V rámci regionální a strukturální politiky Evropské unie, která je financována prostřednictvím strukturálních fondů a Fondu soudržnosti v programovacím období 2007 až 2013, pokračovalo v průběhu roku 2012 zejména financování projektů Operačního programu Vzdělávání pro konkurenceschopnost a Operačního programu Výzkum a vývoj pro inovace. V projektech Operačního programu Technická pomoc provádělo v roce 2012 MŠMT výkon pověřeného auditního subjektu pro OP VK a OP VaVpI.

**V činnosti MŠMT i ve výsledcích uvedených v závěrečném účtu kapitoly 333 za rok 2012 se odráží i celá řada legislativních i metodických změn.**

I rok 2012 byl ovlivněn pokračující reformou účetnictví státu. Po celkové změně koncepce, která proběhla v roce 2010, došlo také v roce 2012 v oblasti účetnictví k některým dílčím změnám.

S účinností od 1.1.2012 byl mezi výkazy, které jsou vybrané účetní jednotky povinny sestavovat a předávat do CSÚIS, zařazen nový statistický výkaz Pomocný analytický přehled (dále jen „PAP“).

I nadále je v některých oblastech účetnictví citelná absence legislativní úpravy postupů účtování, účetními standardy byly v roce 2012 upraveny pouze některé oblasti – v platnosti byly účetní standardy č. 701 „Účty a zásady účtování na účtech“ (v roce 2012 byl novelizován), č. 702 „Otevírání a uzavírání účetních knih“, č. 703 „Transfery“ (v roce 2012 byl novelizován), č. 704 „Fondy účetní jednotky“, č. 705 „Rezervy“, č. 706 „Opravné položky a vyřazení pohledávek“ (v roce 2012 byl novelizován), č. 707 „Zásoby“ (v roce 2012 byl novelizován) a č. 708 „Odepisování dlouhodobého majetku“.

Jako problematické se v praxi jednotlivých účetních jednotek rovněž jeví časté změny právních předpisů – v oblasti účetnictví a výkaznictví vybraných účetních jednotek byly v roce 2011 i 2012 novelizovány:

**Vyhláška č. 410/2009 Sb.**, kterou se provádějí některá ustanovení zákona č. 563/1991 Sb., o účetnictví, ve znění pozdějších předpisů, pro některé vybrané účetní jednotky.

**Vyhláška č. 449/2009 Sb.**, o způsobu, termínech a rozsahu údajů předkládaných pro hodnocení plnění státního rozpočtu, rozpočtů státních fondů, rozpočtů územních samosprávných celků, rozpočtů dobrovolných svazků obcí a rozpočtů Regionálních rad regionů soudržnosti.

**Vyhláška č. 383/2009 Sb.**, o účetních záznamech v technické formě vybraných účetních jednotek a jejich předávání do centrálního systému účetních informací státu a o požadavcích na technické a smíšené formy účetních záznamů.

Novely právních předpisů navíc probíhají v termínech těsně předcházejících nabytí účinnosti a účetním jednotkám tak zbývá minimum času pro jejich zavedení do praxe. Tento způsob značně zvyšuje pracovní zátěž a nároky na úrovni řídicích, výkonných i metodických pracovníků celé kapitoly.

Rozšiřování povinností vybraných účetních jednotek v neustáleném legislativním prostředí je navíc třeba zajistit při konstantním (případně klesajícím) počtu pracovníků, ze strany Ministerstva financí nejsou dodatečné požadavky na finanční a personální zajištění dalších kroků reformy řešeny.

Při hodnocení údajů obsažených v závěrečném účtu je třeba přihlídnout k metodickým změnám, které se uskutečnily již v dřívějších obdobích, jedná se zejména o:

- změnu rozpočtových pravidel zákonem č. 26/2008 Sb., kterým se mění zákon č. 218/2000 Sb., o rozpočtových pravidlech a o změně některých souvisejících zákonů (rozpočtová pravidla), ve znění pozdějších předpisů, a další související zákony. V souladu s touto právní úpravou nepřevádí již OSS na konci roku nevyčerpané rozpočtové prostředky do rezervního fondu OSS, ale tyto prostředky se stávají základem pro výpočet nároků z nespotřebovaných výdajů k 1.1. následujícího roku. Nároky z nespotřebovaných výdajů tak byly vypočítány poprvé k 1.1.2009.

- metodiku vykazování závazných ukazatelů - v roce 2007 byly závazné ukazatele stanoveny v souladu s vyhláškou č. 16/2001 Sb., o způsobu, termínech a rozsahu údajů předkládaných pro hodnocení plnění státního rozpočtu, rozpočtů státních fondů a rozpočtů územních samosprávných celků, ve znění pozdějších předpisů, a s požadavky Ministerstva financí metodou, při níž bylo vykazováno plnění za skutečnost včetně převodů nevyčerpaných prostředků do rezervního fondu, což při zběžném náhledu bez hlubšího rozboru může vést ke zkreslenému hodnocení čerpání rozpočtu v časovém srovnání, neboť např. ve vykázaném 100 % plnění v roce 2007 může být obsaženo velmi nízké (případně i nulové) čerpání rozpočtu a vysoký (případně i 100 %) převod nevyčerpaných prostředků do rezervního fondu. V roce 2006 a předchozích letech byly závazné ukazatele v odvětvovém členění vykazovány

bez převodů do rezervního fondu a od roku 2008 se již převody do rezervního fondu nerealizují. Tato rozdílná metodika zásadně ovlivňuje hodnocení plnění ukazatelů v časových řadách, neboť se jedná o nesouměřitelné údaje. Vždy je třeba při srovnávání a analýze brát v úvahu obsah konkrétního ukazatele.

V průběhu roku 2012 došlo ve struktuře MŠMT k výrazným **organizačním změnám**. Byla zřízena skupina VI – Skupina legislativy a strategie.

K 1.8.2012 pak byla provedena nejvýznamnější organizační změna MŠMT v polistopadovém období. Organizační změna proběhla na základě procesního auditu, který zjistil, že v řadě případů jsou jednotlivé agendy rozptýleny mezi různé útvary MŠMT, což rozměňuje odpovědnost za jejich správu a zvyšuje celkovou administrativní náročnost. V rámci organizační změny došlo k zeštíhlení řídicí struktury MŠMT o 4 pozice vrchních ředitelů sekcí a 10 míst ředitelů odborů MŠMT. Nová organizační struktura tak reaguje na pravidla pro systemizaci v orgánech státní správy, která byla přijata vládou v červnu 2012 a je příspěvkem MŠMT k vládní strategii racionalizace veřejné správy, redukce agend a duplicit v chodu úřadů. Od 1.8.2012 byla rovněž zavedena samostatná organizační struktura řídicího orgánu pro každý ze dvou operačních programů EU, které má MŠMT ve své působnosti, což je opatření, které bylo projednáno s Evropskou komisí.

## **1.1 Financování v roce 2012**

### **1.1.1 Priority státního rozpočtu**

Návrh limitů příjmů a výdajů na rok 2012 pro rozpočet kapitoly 333 MŠMT vycházel ze střednědobých výdajových rámců na léta 2012 a 2013 schválených dne 22.9.2010 usnesením vlády České republiky č. 675 k návrhu zákona o státním rozpočtu České republiky na rok 2011 a k návrhům střednědobého výhledu státního rozpočtu České republiky na léta 2012 a 2013 a střednědobých výdajových rámců na léta 2012 a 2013. Nové střednědobé výdajové rámce byly vzaty Poslaneckou sněmovnou Parlamentu ČR na vědomí.

Na základě schválených rozpočtových limitů na rok 2012 zpracovalo MŠMT podle vyhlášky č. 165/2008 Sb., kterou se stanoví rozsah a struktura údajů pro vypracování návrhu zákona o státním rozpočtu a termíny jejich předkládání a podle doplňujících pokynů ministra financí návrh rozpočtu kapitoly.

Usnesením vlády České republiky č. 692 ze dne 21.9.2011, k návrhu zákona o státním rozpočtu České republiky na rok 2012 a k návrhům střednědobého výhledu státního rozpočtu České republiky na léta 2013 a 2014 a střednědobých výdajových rámců na léta 2013 a 2014, byl návrh zákona o státním rozpočtu včetně rozpočtové dokumentace schválen. Po zapracování připomínek v Poslanecké sněmovně parlamentu ČR byl rozpočet kapitoly 333 dne 14.12.2011 schválen usnesením PSP ČR č. 917 jako součást zákona č. 455/2011 Sb., o státním rozpočtu České republiky na rok 2012.

**V Programovém prohlášení vlády ČR se působnosti MŠMT týkají zejména následující priority:**

Stručné vyhodnocení priorit z Programového prohlášení vlády ČR:

#### **Regionální školství**

- Vláda změnou příslušných právních předpisů omezí zátěž škol nadměrnou byrokracií.
- Bude připraven nový zákon o vzdělávání a v rámci tohoto zákona vláda upraví činnosti pedagogických pracovníků.

- Vláda při respektování rozpočtových možností, demografického vývoje i věkové a genderové struktury pedagogických pracovníků vytvoří podmínky a nástroje (např. tzv. náborový příspěvek) pro dlouhodobou garanci vstupu mladých kvalifikovaných pedagogů do všech druhů škol.
- Budou zpřesněny finanční toky mezi rezortem a jednotlivými zřizovateli škol. Změnou financování vzdělávání bude zajištěna rovnost podpory při poskytování veřejné vzdělávací služby.
- Vláda i v rámci normativního financování podpoří možnost existence škol v malých obcích.
- Změnou závazných učebních dokumentů vláda zajistí výuku anglického jazyka nejpozději od 3. ročníku základního vzdělávání.
- Vláda neprodleně, a to do začátku školního roku 2010/2011, rozhodne, zda se v tomto školním roce uskuteční společná část maturitní zkoušky. Vláda na základě provedení generální zkoušky vyhodnotí následující postup. Provede audit přípravy projektu maturit, včetně kontroly vynaložených prostředků.
- Vláda zavede pravidelné zjišťování výsledků vzdělávání v 5. a 9. ročníku základního vzdělávání. Bude dále stimulovat transparentní zveřejňování výsledků škol potřebné pro jejich srovnání s akcentováním rozdílů na úrovni vstupů (odlišné vzdělání přijímaných žáků) pro optimální porovnatelnost poskytovaného vzdělávání.
- Vláda ve spolupráci se zaměstnavateli podpoří rozvoj odborného středního („učňovského“) vzdělávání a formu jeho zakončování jednotnou závěrečnou zkouškou. Zvýší důraz na praktickou uplatnitelnost absolventů a na posílení prestiže středního odborného školství.
- Vláda přijme program podpory technického školství pro zajištění a rozvoj kvalitní obslužné a řídicí struktury technických odvětví.
- Vláda bude věnovat zvýšenou pozornost výchovným a diagnostickým ústavům a jejich financování se zřetelem na zvýšenou podporu preventivních programů. Podpoří nárůst počtu školních psychologů a speciálních pedagogů na základních a středních školách. Bude též podpořen rozvoj péče o děti se specifickými dispozicemi a bude posílena výuka klíčových kompetencí (např. finanční a počítačové gramotnosti) a jazykového vzdělávání.
- Vláda připraví změnu v trvání funkčního období ředitelů základních škol a středních škol, které se zkrátí na 6 let. Bude též posílena role školských rad při správě škol, včetně vlivu na jmenování a odvolání ředitelů.
- Vláda iniciuje debatu o posílení odpovědnosti rodičů za vzdělávání dítěte, zejména vůči škole, přičemž zváží i možnost kodifikace Smlouvy mezi rodinou a školou o chování dětí s cílem zajistit lepší vymahatelnost plnění rodičovských povinností při vzdělávání dětí.

### **Terciární vzdělávání**

- Vláda uskuteční reformu systému terciárního vzdělávání. Je nutné zvětšit diverzifikaci systému terciárního vzdělávání tak, aby docházelo ke zvyšování kvality vysokoškolského vzdělání a profily absolventů jednotlivých typů škol více odpovídaly různorodým požadavkům zaměstnavatelů a zajišťovaly jejich větší flexibilitu na trhu práce. Tento záměr vláda uskuteční například přísnější kontrolou dodržování akreditačních podmínek, podporou výzkumu a profilace vysokých škol.
- Vláda provede taková opatření, která povedou ke zvýšení prestiže bakalářského vzdělávání a jeho praktické uplatnitelnosti na trhu práce.



- V systému řízení veřejných vysokých škol bude posilovat jejich vlastní odpovědnost za dosahované výsledky v oblasti výzkumu, vzdělávání i hospodaření.
- Vláda vypracuje mechanismy financování, které posilují finanční stabilitu veřejných vysokých škol a přitom posilují závislost jejich rozpočtů na kvalitě poskytovaného vzdělání, uplatnitelnosti absolventů, výsledcích výzkumu a vývoje. Dále vytvoří podmínky pro integraci a racionalizaci skladby vysokých škol.
- Vláda zavede finanční spoluúčast absolventů vysokých škol na hrazení nákladů jejich studia formou tzv. odloženého školného s termínem zavedení od akademického roku 2013/2014, při stropních nákladech 10 000 Kč na jeden semestr a při uplatnění zvýhodňujícího koeficientu pro podporu klíčových studijních oborů s vazbou na strategické segmenty průmyslové výroby a služeb. Školné bude školám zapláceno ihned, za tímto účelem student bude mít možnost uzavřít půjčku garantovanou státem. Půjčka bude hrazena občany v okamžiku, kdy jejich příjem překročí výši průměrné mzdy, což nevylučuje možnost dobrovolné dřívější úhrady přímým způsobem.
- Vláda zavede účinný systém finanční pomoci studentům opírající se o základní studijní granty pro všechny studenty, dodatečná sociální stipendia pro studenty z rodin s nízkými příjmy a handicapované studenty a dále o podniková stipendia, spoření na vzdělání, studentské půjčky a o specifický režim příležitostného zaměstnávání studentů. S tím podpoří zavedení zvýhodněných studijních půjček určených na krytí nepřímých nákladů spojených se studiem (strava, ubytování), aby tento krok předcházela o jeden rok zavedení odloženého školného.
- Vláda akceleruje čerpání prostředků určených na vzdělání a výzkum z operačních programů fondů EU. Ve vztahu k nastavení pravidel rozdělování prostředků ze strukturálních fondů bude usilovat o to, aby realizace projektů mohla napříště probíhat bez geografických omezení.
- Vláda též provede analýzu efektivity čerpání prostředků z operačních fondů EU v rámci rezortu.

## **Věda a výzkum**

- Vláda podpoří management vysokých škol a veřejných výzkumných institucí (VVI) při zavádění profesionálních metod řízení finančních toků, lidských zdrojů, marketingu a technologického transferu, a to i s využitím stimulačních nástrojů v podobě fondů EU.
- Vláda podpoří vznik center excelence v rámci výzkumných univerzit i VVI a vytvoří podmínky umožňující budování špičkových škol doktorských studií. Vytvoří mechanismy podporující skutečnou mobilitu a kooperaci výzkumných pracovníků i doktorských studentů mezi našimi a zahraničními univerzitami.
- Vláda usnadní spolupráci veřejných vzdělávacích a výzkumných institucí se subjekty z komerční sféry, bude motivovat posilování mezinárodní excelence ve výzkumu a bude stimulovat zapojení do mezinárodních projektů.
- Vláda zavede systém hodnocení pracovišť výzkumu, experimentálního vývoje a inovací (VaVal), který nahradí stávající institucionální financování za výsledky v Rejstříku informací o výsledcích (RIVu) kombinací kvantitativního a kvalitativního hodnocení s výrazným zapojením zahraničních expertů. Zavede též bonifikaci pracovišť, která prokazatelně spolupracují s aplikační sférou v podobě dodatečných institucionálních prostředků.

- V návaznosti na zákon o podpoře výzkumu, experimentálního vývoje a inovací přijme jednotnou metodiku poskytování institucionální podpory výzkumných organizací ze strany jednotlivých poskytovatelů.
- Podporu výzkumu z veřejných zdrojů zaměří na vyprofilované priority, průřezová témata. Podporu firemního výzkumu a vývoje podmíní spoluprací mezi veřejným a soukromým sektorem na stanovených prioritních tématech.

## Sport

- Vláda zváží přijetí nového zákona o sportu a podpoří efektivnější čerpání z fondů EU na sport, a to i se specifickým důrazem na projekt Evropský rok dobrovolnictví (2011).
- Vláda se bude zasazovat o vytvoření systému podpory a oceňování dobrovolníků v oblasti sportovní činnosti a bude podporovat aktivity, organizace a zařízení, které zvýší dostupnost sportu a tělovýchovy nejširší veřejnosti.
- Vláda podpoří sportování mládeže v masovém měřítku i systém péče o talentovanou mládež, včetně systému návazné péče o ni v podobě sportovních tréninkových středisek pro mládež a středisek vrcholového sportu a podpoří systém lékařské péče o talentovanou mládež.
- Vláda chce transformací současného systému státní podpory zřídit grantovou agenturu pro podporu sportu a intenzivněji podpoří systém vícezdrojového financování ve sportu.
- S novým zákonem o loteriích vláda posílí rozpočty obcí a měst o část vybraných prostředků z loterií za účelem posílení sportovních a kulturních činností mládeže.

Při hodnocení plnění priorit v kapitole 333 je nutné se zaměřit na **oblast vzdělávání, rozpočtové odvětví 31 a 32.**

V roce **2012** činil objem výdajů pro oblast vzdělávání ve schváleném rozpočtu 119 967 241,00 tis. Kč, v rozpočtu po změnách 124 871 893,22 tis. Kč, v konečném rozpočtu 126 462 007,66 tis. Kč, skutečnost k 31.12.2012 byla vykázána ve výši 124 197 622,84 tis. Kč, plnění na 99,46 %. Schválený rozpočet se oproti srovnatelnému údaji roku 2011 zvýšil o 4 459 348,00 tis. Kč, tj. nárůst o 3,86 %, rozpočet po změnách se zvýšil proti roku 2011 o 1 543 169,08 tis. Kč, tj. o 1,25 %, konečný rozpočet se snížil proti roku 2011 o 1 696 764,44 tis. Kč, tj. pokles o 1,32 % a skutečnost 2012 byla nižší oproti skutečnosti předchozího roku o 304 442,69 tis. Kč, tj. 0,24 %, meziroční index 2012/2011 činil 99,76.

*V roce 2011 činil objem výdajů pro oblast vzdělávání ve schváleném rozpočtu 115 507 893,00 tis. Kč, v rozpočtu po změnách 123 328 723,92 tis. Kč, v konečném rozpočtu 128 158 772,10 tis. Kč, skutečnost k 31.12.2011 byla vykázána ve výši 124 502 065,53 tis. Kč, plnění na 100,95 %.* *Schválený rozpočet se zvýšil oproti srovnatelnému údaji roku 2010 o 424 630,00 tis. Kč, tj. nárůst o 0,37 %, rozpočet po změnách se zvýšil proti roku 2010 o 5 308 793,85 tis. Kč, tj. o 4,3 % a skutečnost 2010 byla vyšší oproti skutečnosti předchozího roku o 7 406 012,34 tis. Kč, tj. 5,95 %, meziroční index 2011/2010 činil 106,32.*

*V roce 2010 činil objem výdajů pro oblast vzdělávání ve schváleném rozpočtu 115 083 263 tis. Kč, v rozpočtu po změnách 118 019 930,07 tis. Kč, skutečnost k 31.12.2010 byla vykázána ve výši 117 096 053,19 tis. Kč, plnění na 99,22 %.* *Schválený rozpočet se snížil oproti srovnatelnému údaji roku 2009 o 3 598 461 tis. Kč, tj. pokles o 3,03 %, rozpočet po změnách se snížil proti roku 2009 o 6 903 737,66 tis. Kč, tj. o 5,53 % a skutečnost 2010 byla nižší oproti skutečnosti předchozího roku o 4 670 684,87 tis. Kč, tj. 3,84 %, meziroční index 2010/2009 činil 96,16.*

*V roce 2009 činil objem výdajů pro oblast vzdělávání ve schváleném rozpočtu 118 681 724 tis. Kč, v rozpočtu po změnách 124 923 667,73 tis. Kč, skutečnost k 31.12.2009 byla vykázána ve výši 121 766 738,06 tis. Kč, plnění na 97,47 %. Schválený rozpočet se zvýšil oproti srovnatelnému údaji roku 2008 o 10 779 440 tis. Kč, tj. růst o 9,99 %, rozpočet po změnách se zvýšil proti roku 2008 o 11 668 495,73 tis. Kč, tj. o 10,3 % a skutečnost 2009 byla vyšší oproti skutečnosti loňského roku o 8 121 575,01 tis. Kč, tj. 7,15 %, meziroční index 2009/2008 činil 107,15. Meziroční zvýšení výdajů bylo ovlivněno zejména zvýšením objemu prostředků na platy pro pracovníky RgŠ a dále rostoucími výdaji v oblasti operačních programů.*

*V roce 2008 činil objem výdajů pro oblast vzdělávání ve schváleném rozpočtu 107 902 284 tis. Kč, v rozpočtu po změnách 113 255 172 tis. Kč, skutečnost k 31.12.2008 byla vykázána ve výši 113 645 163,05 tis. Kč, plnění na 100,34 %. Schválený rozpočet se snížil oproti srovnatelnému údaji roku 2007 o 1 433 225 tis. Kč, tj. pokles o 1,31 %, rozpočet po změnách se snížil proti roku 2007 o 812 449 tis. Kč, tj. o 0,71 % a skutečnost 2008 byla nižší oproti skutečnosti předchozího roku o 1 072 412,27 tis. Kč, tj. 0,93 %, meziroční index 2008/2007 činil 99,07. Překročení rozpočtu bylo kryto čerpáním rezervního fondu. Snížení skutečného čerpání v roce 2008 oproti roku 2007 bylo důsledkem aplikace zákona č. 26/2008 Sb., ve znění pozdějších předpisů. Na základě jmenovaného zákona se od roku 2008 nepřevádí nevyčerpané prostředky OSS, na rozdíl od předchozích let, do rezervních fondů. Tyto prostředky tedy již nejsou v čerpání v roce 2008 zahrnuty (např. v roce 2007 je v oblasti skutečných výdajů na vzdělávání započten převod do rezervního fondu ve výši 4 976 050,40 tis. Kč).*

**Index 2012/2008** celkových výdajů pro oblast vzdělávání **za pětileté období** činí ve schváleném rozpočtu 111,18, v rozpočtu po změnách 110,26 a ve skutečných výdajích 109,29.

Srovnání těchto výdajů pouze za kapitolu 333 není pro hodnocení plnění priorit vlády v oblasti vzdělávání plně vypovídající, pro zjištění celkových výdajů na vzdělávání v ČR je nutno zahrnout údaje veřejných rozpočtů včetně výdajů krajů a obcí a ostatních kapitol v souladu s § 172 školského zákona.

MŠMT podporovalo vysoké školy při naplňování cílů Dlouhodobého záměru vzdělávací a vědecké, výzkumné, vývojové a inovační, umělecké a další tvůrčí činnosti pro oblast vysokých škol na období 2011 - 2015 (kvalita a relevance, otevřenost, efektivita a financování) zejména prostřednictvím rozvojových programů, dále prostřednictvím operačních programů Výzkum a vývoj pro inovace a Vzdělávání pro konkurenceschopnost.

V závěru roku 2011 předložilo MŠMT vládě věcný záměr zákona o vysokých školách a věcný záměr zákona o finanční pomoci studentům. Tyto dva legislativní dokumenty tvořily klíčový prvek v reformě vysokého školství. V průběhu roku 2012 však bylo rozhodnuto o stažení věcného záměru zákona o vysokých školách s tím, že reforma vysokého školství bude realizována formou novelizace stávajícího vysokoškolského zákona. Reforma stojí na principu profilace studijních programů a na podpoře organizační a personální autonomie jednotlivých škol. Novela vytvoří podmínky pro strategickou spolupráci a integraci škol, chce zavést kontraktové financování a možnost strategicky plánovat dlouhodobý rozvoj. Věcný rozsah reformních legislativních kroků bude znovu projednán s reprezentací vysokých škol, aby bylo dosaženo shody na opatřeních ke zlepšení systému zajišťování kvality. Věcný záměr zákona o finanční pomoci studentům bude přepracován, aby nebyl vázán na školné, a jeho cílem bude výlučně zajištění možnosti půjček na životní náklady v době vysokoškolského studia. V průběhu roku 2012 také probíhaly práce na zpracování vstupního materiálu

k přípravě Strategie vzdělávací politiky 2020, jehož cílem je aktualizovat a konkretizovat směry rozvoje celého vzdělávacího systému.

V oblasti kvality a relevance akademických činností MŠMT podporovalo rozvoj strategického řízení vysokých škol, ale rovněž spolupráci mezi jednotlivými českými vysokými školami, důraz byl kladen i na další rozvíjení vnitřních systémů zajišťování kvality jednotlivých institucí. Systematicky byla podporována mezinárodní spolupráce vysokých škol v oblasti vzdělávání, výzkumu i vývoje. Podporovány byly mobility studentů a akademických pracovníků, příprava programů typu „joint degree“ či příprava jednotlivých institucí na získání certifikátů ECTS Label a Diploma Supplement Label. Kvalita akademického života byla rozvíjena aktivitami cílenými na snižování nerovností v přístupu k vysokoškolskému vzdělání, zejména v oblasti integrace zdravotně a sociálně znevýhodněných studentů, pozornost byla věnována rovněž rozvoji poradenství na vysokých školách a v rámci univerzit 3. věku bylo také podporováno vzdělávání seniorů. Důležitou roli hrála rovněž podpora talentů mezi studenty i mladými akademickými pracovníky a vytváření dalších vazeb mezi vysokými školami a aplikační sférou.

Jedním z ústředních motivů většiny odborných diskuzí a nosným pilířem vzdělávací politiky státu je zajištění mezinárodní konkurenceschopnosti vysokých škol, zajištění kvality a optimalizace jejich počtu a struktury. S vysokými školami byly projednány nové zásady jejich financování, které mají podporovat orientaci na kvalitu a excelenci, připravovat na demografický pokles a posílit prvek odpovědnosti vysokých škol za dosahované výsledky.

Orientace na kvalitu se bude prohlubovat v několika fázích. Od roku 2012 jsou vedle kritérií zohledňujících kvalitu vysokoškolského vzdělávání založenou na výzkumné činnosti vysokých škol posílena i kritéria uplatnění vysokoškolských absolventů na trhu práce. V roce 2013 budou zdůrazněna hlediska excelence v samotných vzdělávacích činnostech včetně výkonu vysokých škol v dalším vzdělávání. Příprava vysokého školství na demografický pokles spočívá v úpravě struktury míst ve veřejných vysokých školách, kde by mělo být podporováno uznání bakalářského studia jako základního vysokoškolského studia, po jehož ukončení velká část absolventů odchází na pracovní trh. MŠMT chce rovněž posilovat odpovědnost vysokých škol za celkové výsledky jejich činnosti. Nejvýznamnější posun v této oblasti oproti dosavadnímu modelu představuje nahrazení decentralizovaných rozvojových programů institucionálním rozvojovým programem vázaným na nově zavedenou soustavu ukazatelů výkonu.

V rámci zabezpečení priority **společné části maturitní zkoušky** proběhl v roce 2011 první ročník nové maturity v tzv. náběhové fázi, která obsahovala několik úlev, aby přechod na novou maturitu proběhl plynule a bez větších komplikací. V jejím rámci MŠMT prověřilo nejen připravenost celkové organizace a logistiky nové maturity, ale také funkčnost a spolehlivost technologické infrastruktury. V listopadu 2011 byla schválena novela školského zákona prodlužující model maturitní zkoušky z roku 2011 na rok 2012. Náběh plného modelu společné části maturitní zkoušky byl tak odsunut na rok 2013. Na základě doporučení pracovní skupiny pro revizi státních maturit prosadilo MŠMT změny státních maturit pro období 2013 a 2014. Maturitní zkouška bude mít nadále společnou část, která bude mít od roku 2013 jen jednu úroveň u všech zkoušek. Současný model, který obsahuje povinnou zkoušku z českého jazyka a literatury a výběr mezi cizím jazykem a matematikou by měl být zafixován následující dva roky 2013 a 2014. Společná část maturit tak nebude rozšířena o další předměty.

Další významnou prioritou, která vyplývá z programového prohlášení vlády, je potřeba **pravidelného zjišťování výsledků vzdělávání v 5. a 9. ročníku základního vzdělávání**. Cílem tzv. testování žáků 5. a 9. ročníků je ověřit míru naplnění části standardu

vzdělávání a identifikovat jejich individuální vzdělávací potřeby, poskytnout zpětnou vazbu školám, učitelům a také samotným žákům nebo jejich rodičům. V prosinci 2011 proběhlo dvoudenní pilotní testování systému pro ověřování výsledků vzdělávání žáků v 5. a 9. ročníku základních škol a odpovídajících ročnících nižších stupňů víceletých gymnázií. Toto pilotní testování mělo za úkol ověřit pouze technickou stránku - možnosti a rizika elektronického testování a s tím související logistické zabezpečení. Ve dnech 21.5. až 8.6.2012 proběhla první celoplošná generální zkouška, jejímž cílem bylo kromě ověření funkčnosti elektronického testovacího systému při celoplošné zátěži také poskytnout první relevantní informaci o tom, jak si stojí žáci 5. a 9. ročníků základních škol a odpovídajících ročníků dalších druhů škol v porovnání s externím vzdělávacím standardem pro český jazyk, matematiku a anglický jazyk (5. třídy) a pro český jazyk, matematiku, anglický jazyk, francouzský jazyk nebo německý jazyk (9. třídy). Ostré ověřování výsledků vzdělávání v 5. a 9. ročnících se plánuje až na jaro 2014. Do té doby se uskuteční ještě jedna generální zkouška v termínu od 13. 5. do 7.6.2013.

V rámci podpory regionálního školství pokračovalo v roce 2012 z **Operačního programu Vzdělávání pro konkurenceschopnost** financování v oblasti podpory 1.4 s názvem Zlepšení podmínek pro vzdělávání na základních školách (tzv. **Peníze EU školám** nebo **Šablony**), jejímž smyslem bylo podpořit rozvoj oblastí, které se dlouhodobě ukazují jako problematické (čtenářská a informační gramotnost, cizí jazyky, matematika, ICT...). Žádost bylo možné podat do konce září 2012. Na tuto oblast podpory byla vyčleněna celková částka 4,5 mld. Kč, kterou mohly využít všechny základní školy v ČR, mimo území hlavního města Prahy. Prostředky mohly být čerpány do konce roku 2012. Základní školy si ve finále podaly žádosti za 4,2 mld. Kč.

V návaznosti na úspěšný program Peníze EU školám připravilo MŠMT podobnou akci i pro cca 1200 mimopražských středních škol. Výsledkem bylo zavedení nové oblasti podpory 1.5 s názvem **Zlepšení podmínek pro vzdělávání na středních školách**. V rámci snahy o co nejjednodušší administrativu MŠMT opět využilo unikátního systému tzv. šablon, díky nimž je vyplňování žádostí o dotace pro školy snadnou záležitostí. O peníze mohly školy žádat do vyčerpání alokace nebo nejpozději do 30.6.2012. V tomto programu bylo k dispozici celkově 1,5 mld. Kč, střední školy si ve finále podaly žádosti o dotaci za 1,4 mld. Kč.

Podporou vytipovaných témat a koncentrací finančních prostředků na ně by mělo dojít ke zlepšení situace v následujících oblastech:

- čtenářská a informační gramotnost
- cizí jazyky
- využívání ICT
- matematika
- odborné kompetence - šablona určená na tvorbu moderních výukových materiálů, podporu praktického vyučování, podporu odborných stáží učitelů ve firmách a soukromých podnicích
- finanční gramotnost
- inkluzivní vzdělávání
- podpora pedagogických pracovníků - mentoring.

Snížení výskytu rizikového chování u žáků SŠ a podpora rovného přístupu ke vzdělávání bude v projektu podpořena zapojením asistenta pedagoga, školního psychologa, speciálního pedagoga nebo zavedením programu primární prevence. Zapojením pedagogických pracovníků a žáků do odborných stáží se posílí praktické zkušenosti a odborné kompetence.

V rámci **Operačního programu Výzkum a vývoj pro inovace** bylo v roce 2012 poskytnuto příjemcům více než 10 mld. Kč. Finance z OP VaVpI směřují do projektů výstavby nebo rekonstrukcí vědecko-výzkumných kapacit, projektů na pořízení přístrojového, laboratorního a informačního vybavení, které vznikají ve všech regionech ČR kromě Prahy. Evropské prostředky jsou ale využívány i na výstavbu nebo rekonstrukci zařízení, které výzkum nebudou vytvářet, ale popularizovat – tzv. science - learning centra.

V říjnu 2012 bylo otevřeno Mezinárodní centrum klinického výzkumu (**FNUSA - ICRC**) ve Fakultní nemocnici u sv. Anny v Brně. Cílem tohoto projektu je vybudovat na území České republiky špičkové mezinárodní centrum pro oblast lékařského výzkumu soustředící se na prevenci, včasnou diagnostiku a léčbu kardiovaskulárních a neurologických onemocnění.

U ostatních tzv. velkých projektů, které byly schváleny Evropskou komisí, pokračovala v roce 2012 jejich realizace:

- Projekt superlaseru **ELI** bude mezinárodním výzkumným zařízením, které využije inovativní laserové technologie k vytváření světelných pulsů, jež budou 10x intenzivnější než současné nejúčinnější lasery na světě. V budoucnu by měl sloužit pro vývoj a testování nových materiálů, nové postupy pro nakládání s radioaktivním odpadem nebo novinky v rentgenové optice atd.
- Projekt **CEITEC** je unikátní investicí do evropské výzkumné a vývojové infrastruktury. Jedinečnost projektu spočívá zejména v zapojení nejlepších vědeckých týmů se signifikantními výsledky v různých oborech věd o živé a neživé přírodě.
- Globálním cílem projektu **IT4I** je vybudovat výzkumné kapacity potřebné k realizaci excelentního výzkumu v oblasti supercomputingu a informačních technologií.
- Projekt **BIOCEV** chce soustředit týmy renomovaných odborníků, dosud rozptýlených v několika partnerských pracovištích AV ČR a UK, doplnit je nově vytvořenými výzkumnými týmy mladých talentovaných vědců a zahraničními experty a vytvořit centrum s ambicí evropského centra excelence v oblasti biomedicíny a biotechnologií.
- Projekt **SUSEN** se soustředí na výzkum v oblasti udržitelné energetiky a měl by přispět k zajištění provozu stávajících jaderných elektráren prostřednictvím prodloužení jejich životnosti o 20–40 let, spolu s vývojem jaderných reaktorů nových generací.

### 1.1.2 Schválený rozpočet a úpravy rozpočtu kapitoly 333 v roce 2012

Usnesením vlády České republiky č. 692 ze dne 21.9.2011 byly schváleny rozpočtové limity příjmů a výdajů kapitoly MŠMT na rok 2012.

Limity příjmů a výdajů na rok 2012 vycházely z původních výdajových rámců na léta 2012 a 2013, které vláda schválila svým usnesením č. 675 ze dne 22.9.2010 a Poslanecká sněmovna Parlamentu ČR vzala na vědomí.

Na základě těchto schválených závazných parametrů na rok 2012 zpracovalo MŠMT podle vyhlášky č. 165/2008 Sb., kterou se stanoví rozsah a struktura údajů pro vypracování návrhu zákona o státním rozpočtu a termíny jejich předkládání, návrh rozpočtu kapitoly.

Usnesením vlády České republiky č. 692 ze dne 21.9.2011 byl návrh zákona o státním rozpočtu včetně rozpočtové dokumentace upraven a následně vládou schválen.

Usnesením PSP ČR č. 971 ze dne 14.12.2011 byl rozpočet kapitoly MŠMT zvýšen o 800 mil. Kč pro sport a všeobecnou sportovní činnost a následně byl schválen jako součást zákona č. 455/2011 Sb., o státním rozpočtu České republiky na rok 2012.

## **Závazné ukazatele pro kapitolu 333 MŠMT byly stanoveny takto:**

Souhrnné ukazatele:

<b>Příjmy kapitoly celkem</b>	<b>15 149 282 tis. Kč</b>
<b>Výdaje kapitoly celkem</b>	<b>137 851 240 tis. Kč</b>

Přehled závazných ukazatelů je podrobně uveden v Tabulce č. 2 v příloze.

V průběhu roku 2012 bylo v kapitole 333 provedeno celkem 61 rozpočtových opatření, která změnila závazné ukazatele v oblasti příjmů a výdajů a 6 rozpočtových opatření, která měnila pouze limity regulace zaměstnanosti (z toho ve 4 případech se jedná pouze o nastavení limitů v jednotlivých školských úsecích PO po vnitřních úpravách v kompetenci MŠMT).

Z toho:

- v oblasti programového financování bylo realizováno 7 opatření,
- v oblasti závazných limitů regulace zaměstnanosti 31 opatření,
- v oblasti operačních programů spolufinancovaných z rozpočtu EU a FM 6 opatření,
- v oblasti výzkumu, vývoje a inovací 9 opatření.

### **Celková změna výdajů v rozpočtu kapitoly 333 za rok 2012 činila + 1 700 186 tis. Kč**

v tom: v oblasti běžných výdajů zvýšení rozpočtu	+ 3 552 779 tis. Kč
v oblasti kapitálových výdajů snížení rozpočtu	- 1 852 593 tis. Kč.

V oblasti příjmů bylo v roce 2012 provedeno navýšení příjmů a výdajů u operačního programu spolufinancovaného z rozpočtu EU (Vzdělávání pro konkurenceschopnost).

### **Celková změna příjmů činila + 1 950 081 tis. Kč**

Na základě usnesení Rozpočtového výboru PSP ČR č. 349 ze dne 21.11.2012 bylo realizováno dne 29.11.2012 Ministerstvem financí rozpočtové opatření č.j.: MF-116747/2012/14-142, kterým byly změněny specifické ukazatele výdajů kapitoly. Jednalo se o přesun prostředků ve výši 38 250 tis. Kč v oblasti VaVaI (navýšení na EHP/Norsko) v rámci kapitoly 333, který přesáhnul 10 % celkového objemu ukazatele (finanční mechanismy), proto byl pro změnu nezbytný souhlas Rozpočtového výboru PSP ČR.

## **Změny rozpočtu kapitoly 333 v průběhu roku 2012**

### **Rozpočtová opatření se změnou závazných ukazatelů (kód 3):**

<b>a) <u>Převody z kapitoly VPS celkem:</u></b>	<b>+ 35 120 tis. Kč</b>
v tom: dle usnesení vlády č. 159 z roku 2012 (na PAP)	+ 1 120 tis. Kč
navýšení sportovní reprezentace	+ 4 000 tis. Kč
navýšení EDS/SMVS (sport)	+ 30 000 tis. Kč
<b>b) <u>Převody z jiných kapitol celkem:</u></b>	<b>+ 78 596 tis. Kč</b>
z toho: z kapitoly OSFA (do sportovní reprezentace)	+ 25 000 tis. Kč
<b>c) <u>Převody do jiných kapitol celkem:</u></b>	<b>-363 611 tis. Kč</b>
z toho: do kapitoly MO	- 217 399 tis. Kč
do kapitoly MV	- 135 591 tis. Kč

**d) Přesuny v rámci kapitoly 333, z toho zejména:**

- přesuny z oblasti mzdových prostředků ve výši 114 522 tis. Kč do ostatních běžných výdajů,
- přesuny z oblasti EDS/SMVS ve výši 278 000 tis. Kč do jiných oblastí.

**e) Převody dle § 24 odst. 4 zák. č. 218/2000 Sb.**

souvztažné navýšení příjmů a výdajů OP VK

+ 1 950 081 tis. Kč

**Rozpočtová opatření bez změny závazných ukazatelů (kód 1):**

V roce 2012 byly interními opatřeními přesunuty z běžných výdajů do kapitálových výdajů prostředky v celkové výši 1 076 468 tis. Kč, z toho 27 706 tis. Kč činil přesun v oblasti EDS/SMVS.

Na základě usnesení vlády České republiky č. 178 ze dne 21.3.2012 byly v kapitole MŠMT **vázány** prostředky v celkovém objemu **2 445 336 tis. Kč**, z toho mzdové prostředky ve výši 1 261 288 tis. Kč a prostředky EDS/SMVS ve výši 600 000 tis. Kč. Vázání rozpočtových prostředků bylo promítnuto do následujících závazných ukazatelů:

Vysoké školy	568 000 tis. Kč
Výdaje regionálního školství a přímo řízených organizací	1 798 000 tis. Kč
Ostatní výdaje na zabezpečení úkolů resortu	79 336 tis. Kč

**Tabulka č. 01** Specifické ukazatele výdajů kapitoly 333 v seskupení výdajových bloků

v tis. Kč

Výdajový blok	Skutečnost 2011	Schválený rozpočet 2012	Změna rozpočtu 2012	Rozpočet po změnách 2012	Konečný rozpočet 2012	Skutečnost 2012
Věda a vysoké školy	43 120 224,94	42 276 901,00	60 325,00	42 337 226,00	46 780 157,95	41 704 440,21
Výdaje regionálního školství a přímo řízených organizací	82 901 497,88	85 520 347,00	- 57 005,00	85 463 342,00	83 718 933,66	83 673 553,30
Podpora činnosti v oblasti mládeže	216 151,28	197 573,00	17 945,00	215 518,00	215 518,00	215 401,46
Podpora činnosti v oblasti sportu	1 988 804,32	2 982 784,00	- 77 255,00	2 905 529,00	2 907 035,76	2 903 298,36
Výdaje na spolufinancované programy celkem mimo výzkum, vývoj a inovace	8 250 731,60	5 192 268,00	1 763 052,00	6 955 320,00	9 094 222,56	8 142 367,66
Ostatní výdaje na zabezpečení úkolů resortu	2 481 723,12	1 681 367,00	- 6 876,00	1 674 491,00	1 793 269,39	1 545 419,69
<b>Celkem výdaje kapitoly 333 MŠMT</b>	<b>138 959 133,14</b>	<b>137 851 240,00</b>	<b>1 700 186,00</b>	<b>139 551 426,00</b>	<b>144 509 137,32</b>	<b>138 184 480,68</b>

*Poznámka: Výdajové bloky se dále člení na výdajové okruhy a obsahují výdaje běžné i kapitálové.*

Podrobný přehled rozpočtových opatření provedených v roce 2012 v členění podle jednotlivých druhů změn uvádí Tabulky č. 13, č. 13a v příloze.

Celkový přehled všech rozpočtových opatření za rok 2012 uvádí Tabulka č. 14 v příloze.



## 1.2 Příjmy kapitoly 333

Schválený rozpočet příjmů kapitoly 333 na rok 2012 byl stanoven ve výši 15 149 282,00 tis. Kč v členění: daňové příjmy ve výši 400,00 tis. Kč, nedaňové příjmy ve výši 88 552,00 tis. Kč a přijaté transfery ve výši 15 060 330,00 tis. Kč, v tom: příjmy z rozpočtu Evropské unie bez SZP ve výši 15 025 330,00 tis. Kč a příjmy z prostředků finančních mechanismů 35 000,00 tis. Kč.

Rozpočet příjmů na rok 2012 byl stanoven oproti srovnatelné základně rozpočtu 2011 vyšší o 8 995 861,00 tis. Kč. Jednalo se zejména o vliv zvýšení o úměrnou část spoluúčasti EU na společných projektech EU a ČR a o EHP/Norsko v roce 2012.

V působnosti resortu školství byly rozpočtovány příjmy pro 3 organizační složky státu v celkové výši 88 952,00 tis. Kč a pro společné financování projektů ČR a EU a ostatní finanční mechanismy programovacího období 2007 až 2013 ve výši 15 060 330,00 tis. Kč.

V průběhu roku 2012 byl rozpočtovým opatřením MF navýšen rozpočet příjmů (a souvztažně i výdajů) o částku 1 950 081,00 tis. Kč určenou na financování OP VK. Rozpočet po změnách tak dosahoval výše 17 099 363,00 tis. Kč.

Skutečnost celkových příjmů byla vykázána k 31.12.2012 ve výši 7 081 604,00 tis. Kč, v tom: daňové příjmy 309,09 tis. Kč, příjmy z rozpočtu Evropské unie bez SZP ve výši 6 967 942,81 tis. Kč (z toho 15,00 tis. Kč mimorozpočtových zdrojů), příjmy z finančních mechanismů 925,05 tis. Kč a ostatní nedaňové příjmy, kapitálové příjmy a přijaté transfery celkem 112 427,05 tis. Kč (v tom mimorozpočtové prostředky 2 747,18 tis. Kč), což představuje plnění na 41,41 %. Nárůst celkových příjmů oproti roku 2011 činil 1 408 890,63 tis. Kč.

Schválený rozpočet příjmů nebyl naplněn, což bylo způsobeno zejména časovým posunem mezi realizací výdajů a příjmů z operačních programů spolufinancovaných z rozpočtu EU. Rozpočet příjmů byl stanoven ve shodné výši jako rozpočet výdajů, které jsou kryty příjmy z prostředků EU. Od okamžiku, kdy je uskutečněn výdaj ze státního rozpočtu, uplyne obvykle několik měsíců, než příjemce prostředků doloží jejich využití. Toto využití je posuzováno obvykle měsíc a v případě nedostatků jsou vyžadovány od příjemce dodatečné informace. Až po jejich poskytnutí může být vynaložení prostředků schváleno a v nejbližším možném termínu (jedenkrát měsíčně) lze požádat formou tzv. souhrnné žádosti Ministerstvo financí o převod prostředků na příjmový účet MŠMT. K této situaci přispěl i fakt, kdy na základě výsledků auditu v OP VK z října 2011, bylo rozhodnutím Evropské komise v průběhu roku 2012 dočasně pozastaveno vyplácení evropských dotací v OP VK (tzv. certifikací). Po přijetí nápravných opatření ze strany MŠMT došlo následně k obnově vyplácení plateb z Evropské unie.

**Z celkových vykázaných příjmů kapitoly 333 MŠMT (100 %) ve výši 7 081 604,00 tis. Kč** činily převody z rezervního fondu do příjmů 2 762,18 tis. Kč. Převod do příjmů realizovala OSS MŠMT ve výši 2 577,18 tis. Kč a OSS VSC ve výši 185,00 tis. Kč (prostředky z účelového daru).

**Příjmy celkem po konsolidaci v roce 2012** (bez vlivu převodů z rezervních fondů ve výši 2 762,18 tis. Kč) činily 7 078 841,83 tis. Kč, tj. plnění na 41,40 %. Meziroční index 2012/2011 příjmů celkem činí 124,95.

V případě nenaplnění příjmů rozpočtovaných jako příjem z Evropské unie není MŠMT povinno v souladu s § 25 odst. 1 písm. c) zákona č. 218/2000 Sb., ve znění pozdějších předpisů, souvztažně vázat výdajové prostředky státního rozpočtu.

**Tabulka č. 02 Příjmy z Operačních programů a příjmy z prostředků ostatních zahraničních programů**

v tis. Kč

	Skutečnost 2011	Schválený rozpočet 2012	Rozpočet po změnách 2012	Skutečnost 2012	Plnění v %
<b>Příjmy pro společné financování ČR, EU a finančních mechanismů celkem</b>	<b>5 548 598,28</b>	<b>15 060 330,00</b>	<b>17 010 411,00</b>	<b>6 969 706,42</b>	<b>40,97</b>
v tom:					
<b>OP RLZ</b>	9 165,27				
<b>OP VK</b>	4 278 938,38	5 000 000,00	7 596 168,00	1 254 676,98	<b>16,52</b>
z toho: mimo certifikaci	7 920,83			4 021,12	
z toho: úroky	6 895,23			0,00	
<b>OP VaVpI</b>	1 246 153,21	10 000 000,00	9 355 800,00	5 701 303,84	<b>60,94</b>
z toho: mimo certifikaci	9 813,44			425,75	
z toho: úroky	9 405,20			0,00	
<b>OP TP</b>	9 872,27	14 779,00	14 779,00	12 785,55	<b>86,51</b>
z toho: mimo certifikaci	20,01			182,83	
<b>OP LZZ</b>	2 734,28	10 551,00	8 664,00	0,00	<b>0,00</b>
z toho: mimo certifikaci	20,03				
<b>Příjmy z prostředků finančních mechanismů</b>	1 734,87	35 000,00	35 000,00	925,05	<b>2,64</b>
<b>Příjmy z prostředků komunitárních programů</b>	0,00	0,00	0,00	15,00	<b>x</b>

Poznámka:

Příjmy mimo certifikaci zahrnují zejména úroky z účtů PCO, dobropisy za služby uhrazené v minulých letech, nevyčerpané prostředky na platy za měsíc prosinec 2011 převedené z depozitního účtu do příjmů a u OP VK rovněž i příjmy od krajů za jimi sledané porušení rozpočtové kázně v rámci projektů.

Na výši vykázaných příjmů se nejvyšší mírou podílel vlastní úřad MŠMT s celkovým objemem příjmů 7 079 044,77 tis. Kč, Česká školní inspekce vykázala příjmy ve výši 1 881,20 tis. Kč a Vysokoškolské sportovní centrum 678,03 tis. Kč.

**Tabulka č. 03 Příjmy státního rozpočtu v členění podle OSS v působnosti MŠMT**

v tis. Kč

Organizační složka státu	Skutečnost 2011	Schválený rozpočet 2012	Rozpočet po změnách 2012	Skutečnost 2012	Plnění v %	Index 2012/2011
Úřad MŠMT	5 669 283,50	15 148 829,00	17 098 910,00	7 079 044,77	41,40	124,87
ČŠI	2 493,56	387,00	387,00	1 881,20	486,10	75,44
VSC	936,30	66,00	66,00	678,03	1 027,32	72,42
<b>Celkem</b>	<b>5 672 713,37</b>	<b>15 149 282,00</b>	<b>17 099 363,00</b>	<b>7 081 604,00</b>	<b>41,41</b>	<b>124,84</b>

Poznámka:

Rozdíl v součtu příjmů je dán zaokrouhlením na 2 desetinná místa.

Podrobné členění příjmů uvádí Tabulka č. 1, str. 1 - 2 v příloze.

## 1.2.1 Příjmy v druhovém členění rozpočtové skladby

Příjmy kapitoly 333 podle druhového třídění rozpočtové skladby (na základě vyhlášky Ministerstva financí č. 323/2002 Sb., o rozpočtové skladbě, ve znění pozdějších předpisů) k 31.12.2012 se člení na daňové příjmy, nedaňové příjmy, kapitálové příjmy a přijaté transfery.

**Tabulka č. 04** Příjmy kapitoly v druhovém členění rozpočtové skladby

v tis. Kč

Druh příjmů	Skutečnost 2011	Schválený rozpočet 2012	Rozpočet po změnách 2012	Skutečnost 2012	% plnění	Index 2012/2011
<b>Daňové příjmy</b>	1 103,57	400,00	400,00	309,09	77,27	28,01
<b>Nedaňové příjmy</b>	112 222,72	88 552,00	88 258,00	102 922,84	116,62	91,71
<b>Kapitálové příjmy</b>	1 633,00	0,00	294,00	915,08	311,25	56,04
<b>Přijaté transfery</b>	5 557 754,08	15 060 330,00	17 010 411,00	6 977 457,00	41,02	125,54
<i>v tom:</i>						
<i>NIV převody z Národního fondu</i>	4 592 102,44	5 284 871,00	8 496 789,63	2 094 149,97	24,65	45,60
<i>NIV přijaté transfery od krajů</i>	2 928,99	0,00	0,00	3 911,89	x	x
<i>Převod z rezervního fondu</i>	6 850,20	0,00	0,00	2 762,18	x	40,32
<i>Převod z ostatních vlastních fondů</i>	850,53	0,00	0,00	789,22	x	92,79
<i>NIV transfery od cizích států</i>	0,00	0,00	0,00	0,00	x	x
<i>NIV transfery přijaté od EU</i>	0,00	0,00	0,00	4 932,00	x	x
<i>INV převody z NF</i>	955 021,92	9 775 459,00	8 513 621,38	4 870 911,74	57,21	x
<b>Příjmy celkem</b>	<b>5 672 713,37</b>	<b>15 149 282,00</b>	<b>17 099 363,00</b>	<b>7 081 604,00</b>	<b>41,41</b>	<b>124,84</b>

**Daňové příjmy** (součást rozpočtu příjmů kapitoly 333 od roku 2009) byly rozpočtovány ve výši 400,00 tis. Kč, rozpočet zůstal beze změn, skutečnost činila 309,09 tis. Kč. Daňové příjmy kapitoly 333 obsahují správní poplatky, jejichž členění je následující:

- Správní poplatky ve výši 214,8 tis. Kč, které jsou předepisovány podle vyhlášky MŠMT č. 176/2009 Sb., kterou se stanoví náležitosti žádosti o akreditaci vzdělávacího programu, organizace vzdělávání v rekvalifikačním zařízení a způsob jeho ukončení. Pro platbu těchto správních poplatků je též využívána možnost úhrady formou kolků.
- Správní poplatky ve výši 34,29 tis. Kč byly uhrazeny v souvislosti s podáváním žádostí o uznávání pedagogických kvalifikací občanů Evropské unie a některých občanů třetích zemí v souladu se zákonem č. 18/2004 Sb., o uznávání odborné kvalifikace, ve znění pozdějších předpisů. Výše poplatků je stanovena sazebníkem zákona č. 634/2004 Sb., o správních poplatcích, ve znění pozdějších předpisů, v položce 22 A) a B).
- Správní poplatky v celkové výši 1,00 tis. Kč, které jsou spojeny s přijetím žádosti o povolení výzkumu na lidských embryonálních kmenových buňkách, jsou stanoveny v sazebníku zákonu č. 634/2004 Sb., o správních poplatcích, ve znění pozdějších předpisů, v položce 102 A).
- Správní poplatky v celkové výši 50,00 tis. Kč, které jsou spojeny s každým přijetím žádosti o udělení státního souhlasu právnické osobě působit jako soukromá vysoká škola,

jsou stanoveny v sazebníku zákonu č. 634/2004 Sb., o správních poplatcích, ve znění pozdějších předpisů, v položce 22 E). Správní poplatek určený pevnou částkou ve výši 25 tis. Kč je splatný při přijetí žádosti MŠMT.

- Správní poplatky ve výši 9,00 tis. Kč byly uhrazeny v souvislosti s udělováním a prodlužováním platnosti autorizace k ověřování výsledků dalšího vzdělávání v souladu se zákonem č. 179/2006 Sb., o ověřování a uznávání výsledků dalšího vzdělávání a o změně některých zákonů (zákon o uznávání výsledků dalšího vzdělávání), ve znění pozdějších předpisů. Výše poplatků je stanovena sazebníkem zákona č. 634/2004 Sb., o správních poplatcích, ve znění pozdějších předpisů, v položce 22 J) a K).

*K 31.12.2011 činila výše přijatých správních poplatků 1 103,57 tis. Kč.*

*K 31.12.2010 činila výše přijatých správních poplatků 461,22 tis. Kč.*

*K 31.12.2009 činila výše přijatých správních poplatků 448,10 tis. Kč.*

*K 31.12.2008 byly přijaty správní poplatky ve výši 470,20 tis. Kč.*

**Nedaňové příjmy** v celkové výši 102 922,84 tis. Kč zahrnují:

- příjmy z vlastní činnosti (podseskupení položek **211**) ve výši 108,01 tis. Kč,
- odvody přebytků organizací (podseskupení položek **212**) ve výši 6 735,87 tis. Kč,
- příjmy z pronájmu majetku (podseskupení položek **213**) v celkové výši 2 428,31 tis. Kč, v tom: z pronájmu pozemků 159,64 tis. Kč, z pronájmu ostatních nemovitostí a jejich částí 2 091,96 tis. Kč, z pronájmu movitých věcí 176,70 tis. Kč,
- výnosy z finančního majetku (podseskupení položek **214**) ve výši 32,86 tis. Kč,
- přijaté vratky transferů a ostatní platby (podseskupení položek **222**) ve výši 1 419,76 tis. Kč,
- příjmy z prodeje nekapitálového majetku a ostatní nedaňové příjmy (seskupení položek **23**) v celkové výši 5 198,04 tis. Kč přijaté pojistné náhrady ve výši 218,36 tis. Kč, přijaté nekapitálové příspěvky a náhrady ve výši 1 678,76 tis. Kč, které zahrnovaly zejména vratky za předplatné novin a časopisů, vratky za vodné a stočné nájemníků objektu Karmelitská 17, vyúčtování plynu, vratky telefonních poplatků, převod prostředků z Národního fondu do státního rozpočtu (za vratky bez certifikací) ve výši 2 809,48 tis. Kč, vratky přeplatků za opravy aut a ostatní nedaňové příjmy ve výši 491,44 tis. Kč zahrnovaly příjmy z režie obědů zaměstnanců a cizích strávníků, vyúčtování zahraničních pracovních cest, příjmy ze ztrát karet zaměstnanců, klíčů a další,
- splátky půjčených prostředků (položka **2452**) v celkové výši 87 000,00 tis. Kč zahrnuje splátku návratné finanční výpomoci poskytnuté MU na výstavbu univerzitního kampusu.

**Kapitálové příjmy** ve výši 915,08 tis. Kč zahrnují příjmy z prodeje pozemků (položka **3111**) ve výši 294,50 tis. Kč a příjmy z prodeje ostatního dlouhodobého majetku (položka **3113**) ve výši 620,58 tis. Kč.

**Přijaté transfery celkem** k 31.12.2012 dosáhly výše 6 977 457,00 tis. Kč, v tom: neinvestiční převody z Národního fondu ve výši 2 094 149,97 tis. Kč, neinvestiční transfery přijaté od krajů ve výši 3 911,89 tis. Kč, převody z ostatních vlastních fondů ve výši 789,22 tis. Kč, převody z rezervních fondů OSS činily 2 762,18 tis. Kč, neinvestiční dotace přijaté od EU činily 4 932,00 tis. Kč a investiční převody z NF činily 4 870 911,74 tis. Kč.

## 1.2.2 Příjmy kapitoly 333 v období 2008-2012

Skutečnost celkových příjmů v roce **2012** činila 7 081 604,00 tis. Kč (viz stat' 1.2.1).

Skutečnost celkových příjmů v roce **2011** byla vykázána ve výši 5 672 713,37 tis. Kč, v tom: daňové příjmy 1 103,57 tis. Kč, příjmy z rozpočtu Evropské unie bez SZP ve výši 5 530 204,88 tis. Kč, příjmy z EHP/Norsko 1 734,82 a ostatní nedaňové příjmy, kapitálové příjmy a přijaté transfery celkem 139 670,09 tis. Kč (v tom mimorozpočtové prostředky 6 850,20 tis. Kč), což představuje plnění na 33,40 %. Nárůst celkových příjmů oproti roku 2010 činil 4 339 600,27 tis. Kč. **Příjmy celkem po konsolidaci** činily 5 665 863,17 tis. Kč.

Skutečnost celkových příjmů v roce **2010** byla vykázána ve výši 1 333 113,10 tis. Kč, v tom: daňové příjmy 461,22 tis. Kč, příjmy z rozpočtu Evropské unie a EHP/Norsko 1 223 687,98 a ostatní daňové příjmy, kapitálové příjmy a přijaté transfery celkem 108 963,89 tis. Kč (zahrnuje převod RF do příjmů ve výši 2 398,57 tis. Kč), což představuje plnění na 47,97 %. Nárůst celkových příjmů oproti roku 2009 činil 961 125,66 tis. Kč. Oproti roku 2009 byly realizovány příjmy z rozpočtu EU (zejména OP VK) ve výrazně vyšším rozsahu. **Příjmy celkem po konsolidaci** činily 1 330 714,53 tis. Kč.

Skutečnost celkových příjmů v roce **2009** byla vykázána ve výši 371 987,44 tis. Kč, v tom: daňové příjmy 448,10 tis. Kč, příjmy z rozpočtu Evropské unie a EHP/Norsko 324 450,20 tis. Kč a ostatní nedaňové příjmy, kapitálové příjmy a přijaté transfery celkem 47 089,14 tis. Kč (zahrnuje převod z RF do příjmů ve výši 14 393,20 tis. Kč), což představuje plnění na 3,55 %. Pokles celkových příjmů oproti roku 2008 činil 2 959 211,36 tis. Kč. Pokles příjmů byl způsoben značným snížením převodů prostředků z RF. Celkově velmi nízké plnění příjmů v roce 2009 je způsobeno zejména nízkým plněním příjmů u operačních programů spolufinancovaných z rozpočtu EU. **Příjmy celkem po konsolidaci** činily 357 594,24 tis. Kč.

Skutečnost celkových příjmů v roce **2008** byla vykázána ve výši 3 331 198,80 tis. Kč, v tom: příjmy z rozpočtu Evropské unie a EHP/Norsko 2 265 697,49 tis. Kč (zahrnuje i převod z rezervního fondu OSS do příjmů k danému účelu ve výši 1 547 621,63 tis. Kč) a ostatní nedaňové příjmy, kapitálové příjmy a přijaté transfery celkem 1 065 501,30 tis. Kč (zahrnuje převod z RF do příjmů ve výši 1 056 126,16 tis. Kč), což představuje plnění na 286,66 %. Nárůst skutečných celkových příjmů oproti roku 2007 činil 800 023,74 tis. Kč, meziroční index 2008/2007 činil 131,61. **Příjmy celkem po konsolidaci v roce 2008** činily 727 451,03 tis. Kč, (plnění 62,60 %), v členění: příjmy z rozpočtu Evropské unie a EHP/Norsko ve výši 718 075,86 tis. Kč (plnění 62,40 %) a nedaňové a kapitálové příjmy ve výši 9 319,22 tis. Kč (plnění 82,93 %) a ostatní přijaté transfery 55,95 tis. Kč.

**Tabulka č. 05** Přehled příjmů v druhovém členění v období 2008 - 2012

v tis. Kč

Příjmy v druhovém členění	Skutečné příjmy 2008	Skutečné příjmy 2009	Skutečné příjmy 2010	Skutečné příjmy 2011	Skutečné příjmy 2012	Index 2012/2011	Index 2012/2008
Daňové příjmy	x	448,10	461,22	1 103,57	309,09	28,01	x
Nedaňové příjmy	8 817,24	32 014,57	30 064,91	112 222,72	102 922,84	91,71	1 167,29
Kapitálové příjmy	501,98	443,01	1 625,42	1 633,00	915,08	56,04	182,29
Přijaté transfery	3 321 879,58	339 081,76	1 300 961,55	5 557 754,08	6 977 457,00	125,54	210,05
z toho: z RF	2 603 747,77	14 393,20	2 398,57	6 850,20	2 762,18	40,32	0,11
<b>Příjmy celkem</b>	<b>3 331 198,80</b>	<b>371 987,44</b>	<b>1 333 113,10</b>	<b>5 672 713,37</b>	<b>7 081 604,00</b>	<b>124,84</b>	<b>212,58</b>
Příjmy po konsolidaci (- RF)	<b>727 451,03</b>	<b>357 594,24</b>	<b>1 330 714,53</b>	<b>5 665 863,17</b>	<b>7 078 841,83</b>	<b>124,94</b>	<b>973,10</b>

Výše celkových příjmů v jednotlivých letech je výrazně ovlivněna převodem prostředků z rezervního fondu (zejména rok 2008) a zapojením MŠMT do programů spolufinancovaných z Evropské unie.

### 1.3 Výdaje kapitoly 333

Rozpočet výdajů celkem byl stanoven zákonem č. 455/2011 Sb., o státním rozpočtu České republiky na rok 2012 na částku 137 851 240,00 tis. Kč. Rozpočtovými opatřeními Ministerstva financí byl upraven na výši 139 551 426,00 tis. Kč. Konečný rozpočet činil 144 509 137,32 tis. Kč, skutečné čerpání činilo 138 184 480,68 tis. Kč, plnění na 99,02 %. V čerpání výdajů je zahrnuto použití prostředků rezervního fondu ve výši 2 058,37 tis. Kč a použití prostředků z nároků z nespotřebovaných výdajů ve výši 6 752 745,10 tis. Kč.

Oproti skutečným výdajům roku 2011 došlo ke snížení výdajů o částku 774 652,46 tis. Kč, meziroční index 2012/2011 činí 99,44.

*Skutečnost roku 2011 byla vykázána ve výši 138 959 133,14 tis. Kč, plnění na 100,94 %, meziroční index 2011/2010 činil 111,82. V čerpání výdajů bylo zahrnuto použití prostředků rezervního fondu ve výši 5 417,30 tis. Kč a použití prostředků z nároků z nespotřebovaných výdajů ve výši 7 562 618,41 tis. Kč.*

*Skutečnost roku 2010 byla vykázána ve výši 124 266 208,01 tis. Kč, plnění na 98,10 %, meziroční index 2010/2009 činil 97,35. V čerpání výdajů bylo zahrnuto použití prostředků rezervního fondu ve výši 2 328,31 tis. Kč a použití prostředků z nároků z nespotřebovaných výdajů ve výši 5 777 101,13 tis. Kč.*

*Skutečnost roku 2009 byla vykázána ve výši 127 649 596,70 tis. Kč, plnění na 94,34 %, meziroční index 2009/2008 činil 106,92. V čerpání výdajů bylo zahrnuto použití prostředků rezervního fondu ve výši 12 693,81 tis. Kč a použití prostředků z nároků z nespotřebovaných výdajů roku 2008 ve výši 956 983,02 tis. Kč.*

*Skutečnost roku 2008 byla vykázána ve výši 119 382 698,35 tis. Kč, plnění 98,91 %, meziroční index 2008/2007 činil 96,90. Meziroční index 2008/2007 bez vlivu převodů do RF v roce 2007 činil 103,42.*

Celkové výdaje kapitoly 333 v roce 2012 v členění podle seskupení výdajových bloků jsou uvedeny v tabulce č. 1 (**viz stat' 1.1.2**).

#### 1.3.1 Běžné výdaje

Schválený rozpočet běžných výdajů kapitoly 333 na rok 2012 dosahoval výše 122 672 758,00 tis. Kč, úpravami provedenými v průběhu roku byl zvýšen celkem o 3 552 779,27 tis. Kč, rozpočet po změnách k 31.12.2012 činil 126 225 537,27 tis. Kč, konečný rozpočet byl stanoven ve výši 128 447 649,87 tis. Kč. Skutečnost byla vykázána ve výši 125 924 185,52 tis. Kč, plnění rozpočtu na 99,76 %. Meziroční index 2012/2011 činil 101,36. Z rezervního fondu bylo čerpáno 2 058,37 tis. Kč. Z nároků z nespotřebovaných výdajů bylo čerpáno 3 850 021,25 tis. Kč.

*Skutečnost roku 2011 byla vykázána ve výši 124 240 578,03 tis. Kč, plnění na 99,89 %, meziroční index 2011/2010 činil 105,53.*

*Skutečnost roku 2010 byla vykázána ve výši 117 735 373,28 tis. Kč, plnění na 99,31 %, meziroční index 2010/2009 činil 97,38.*

*Skutečnost roku 2009 byla vykázána ve výši 120 900 867,03 tis. Kč, plnění 97,37 %, meziroční index 2009/2008 činil 107,79.*

*Skutečnost roku 2008 byla vykázána ve výši 112 160 873,38 tis. Kč, plnění 98,55 %, meziroční index 2008/2007, s použitím výdajů po konsolidaci v roce 2007 činil 103,88 %.*

Podrobné členění běžných výdajů v druhovém členění uvádí Tabulka č. 1 str. 3 – 4 v příloze.

### **1.3.1.1 Běžné výdaje na státní správu**

**Běžné výdaje pro státní správu rozpočtu kapitoly 333 MŠMT zahrnují výdaje pro vlastní úřad MŠMT a Českou školní inspekci.**

Schválený rozpočet běžných výdajů pro státní správu na rok 2012 činil 613 826,00 tis. Kč, v členění:

▪ mzdové prostředky	360 526,00 tis. Kč
▪ zákonné odvody do fondů	124 372,00 tis. Kč
▪ ostatní běžné výdaje	128 928,00 tis. Kč
▪ počet zaměstnanců	950
▪ průměrný měsíční plat byl rozpočtován ve výši	30 632,00 Kč

Rozpočet po změnách BV státní správy činil 623 290,00 tis. Kč, konečný rozpočet činil 642 042,00 tis. Kč. Skutečnost byla vykázána ve výši 611 956,46 tis. Kč, plnění na 98,18 %, meziroční index 2012/2011 činil 95,50.

Rozpočtovým opatřením **č.j.: MF-95 534/2012/14-142** byl proveden v rámci rozpočtu kapitoly 333 přesun z ostatních osobních nákladů PO do ostatních osobních nákladů OSS ve výši 335 tis. Kč. Tento přesun byl na zajištění dohod o provedení práce pro členy (popř. zástupce členů) Komise expertů pro posuzování dokumentace staveb a na vypracované posudky individuálně dotovaných akcí o celkových předpokládaných nákladech vyšších než 200 mil. Kč. Posuzování staveb je stanoveno pokynem MF č. R1-2010. Celkem bylo v roce 2012 vyplaceno 222 tis. Kč.

*Skutečnost roku 2011 byla vykázána ve výši 640 762,64 tis. Kč, plnění na 105,15 %, meziroční index 2011 /2010 činil 96,82.*

*Skutečnost roku 2010 byla vykázána ve výši 661 791,67 tis. Kč, plnění na 97,41 %, meziroční index 2010/2009 činil 102,85.*

*Skutečnost roku 2009 byla vykázána ve výši 643 464,08 tis. Kč, plnění na 98,88 %, meziroční index 2009/2008 činil 102,3.*

*Skutečnost roku 2008 byla vykázána ve výši 628 979,54 tis. Kč, plnění na 98,88 %, meziroční index 2008/2007 při skutečnosti bez vlivu převodů do rezervního fondu v roce 2007 dosahoval hodnoty 102,55.*

### **Vlastní úřad MŠMT**

Schválený rozpočet běžných výdajů státní správy vlastního úřadu MŠMT na rok 2012 činil 328 211,00 tis. Kč (včetně 3 000 tis. Kč rezervy nerozepsaných prostředků pro ČŠI na § 3262), rozpočet po změnách činil 344 853,00 tis. Kč (včetně rezervy ve výši 3 000 tis. Kč), konečný rozpočet činil 355 105,00 tis. Kč (včetně rezervy ve výši 3 000 tis. Kč). Skutečnost byla vykázána ve výši 330 248,86 tis. Kč, plnění na 95,77 %. Meziroční index 2012/2011 činil 93,30.

*Skutečnost roku 2011 činila 374 773,49 tis. Kč, plnění na 105,50 %, meziroční index 2011/2010 činil 101,84.*

*Skutečnost roku 2010 činila 368 014,26 tis. Kč, plnění na 96,11 %, meziroční index 2010/2009 činil 109,34.*

*Skutečnost roku 2009 činila 336 574,61 tis. Kč, plnění na 98,50 %, meziroční index 2009/2008 činil 100,45.*

*Skutečnost roku 2008 činila 335 060,55 tis. Kč, plnění na 99,27 %, meziroční index 2008/2007 bez vlivu převodů do rezervního fondu v roce 2007 činil 107,77.*

### **Česká školní inspekce**

**Schválený rozpočet běžných výdajů České školní inspekce** ve státní správě (§ 3262 bez rozpočtové rezervy uváděné u MŠMT) na rok **2012** činil 285 615,00 tis. Kč, **rozpočet po změnách** činil 278 442,00 tis. Kč, **konečný rozpočet** činil 286 922,00 tis. Kč, **skutečnost** byla vykázána ve výši 281 692,60 tis. Kč, z toho čerpání nároků ve výši 8 500,00 tis. Kč, plnění na 100,10 %. Meziroční index 2012/2011 činil 105,90.

Česká školní inspekce realizovala rovněž jako výdaje státní správy výdaje na § 3299 ve výši 15,00 tis. Kč určené na vzdělávání inspektorů na Evropských školách. V rozpočtu po změnách i v konečném rozpočtu bylo na tuto akci k dispozici 15,00 tis. Kč.

Mimo výdaje státní správy jsou na § 3262 zahrnuty prostředky určené na činnosti projektu OP VK realizovaného ČŠI schváleného rozpočtu 155 233,00 tis. Kč (v rozpočtové rezervě MŠMT), v rozpočtu po změnách ve výši 63 696,62 tis. Kč, v konečném rozpočtu ve výši 113 865,19 tis. Kč a ve skutečných výdajích ve výši 65 996,02 tis. Kč.

Mimo výdaje státní správy byla rovněž realizována „Valná hromada SICI“. V rozpočtu po změnách bylo na § rozpočtové skladby 3291 k tomuto účelu k dispozici 384,00 tis. Kč, čerpáno bylo 309,49 tis. Kč.

*Skutečnost roku 2011 činila 265 989,15 tis. Kč, plnění na 99,57 %. Meziroční index 2011/2010 činil 90,54.*

*Skutečnost roku 2010 činila 293 777,43 tis. Kč, plnění na 99,08 %. Meziroční index 2010/2009 činil 95,73.*

*Skutečnost roku 2009 činila 306 889,47 tis. Kč, plnění na 99,30 %. Meziroční index 2009/2008 činil 104,41.*

*Skutečnost roku 2008 činila 293 918,99 tis. Kč, plnění na 99,14 %. Meziroční index 2008/2007 činil 97,16.*

### **1.3.1.2 Běžné výdaje ostatních organizačních složek státu**

#### **Vysokoškolské sportovní centrum**

Organizační složka státu Vysokoškolské sportovní centrum zajišťuje sportovní přípravu vrcholových sportovců ve vybraných sportovních odvětvích pro potřeby sportovní reprezentace ČR v souladu s plánem přípravy schváleným MŠMT.

Financování VSC bylo v roce 2012 součástí **výdajového bloku Podpora činnosti v oblasti sportu**, výdajový okruh: sportovní reprezentace bez programu 133 510 (viz stať 2.5.1).

**Schválený rozpočet běžných výdajů VSC** roku **2012** činil 87 217,00 tis. Kč, **rozpočet po změnách** k 31.12.2012 činil 94 287,00 tis. Kč, **konečný rozpočet** činil 94 693,35 tis. Kč. **Skutečnost** byla vykázána ve výši 94 672,92 tis. Kč, plnění 100,41 %. Meziroční index 2012/2011 činil 103,67. Překročení rozpočtu bylo kryto použitím rezervního fondu (účelové dary ve výši 185,00 tis. Kč) a pojistným plněním (221,35 tis. Kč).

*Skutečnost roku 2011 byla vykázána ve výši 91 320,43 tis. Kč, plnění na 100,67 %, meziroční index 2011/2010 činil 99,09.*



*Skutečnost roku 2010 byla vykázána ve výši 92 155,37 tis. Kč, plnění na 100,61 %, meziroční index 2010/2009 činil 98,67.*

*Skutečnost roku 2009 byla vykázána ve výši 92 394,64 tis. Kč, plnění na 100,83 %, meziroční index 2009/2008 činil 103,86.*

*Skutečnost roku 2008 byla vykázána ve výši 88 963,62 tis. Kč, plnění na 101,21 %, meziroční index 2008/2007 činil 105,79.*

### 1.3.2 Kapitálové výdaje

Schválený rozpočet celkových kapitálových výdajů na rok 2012 byl stanoven ve výši 15 178 482,00 tis. Kč, rozpočet po změnách činil 13 325 888,73 tis. Kč, konečný rozpočet byl stanoven ve výši 16 061 487,45 tis. Kč. Skutečnost byla vykázána ve výši 12 260 295,16 tis. Kč, v tom: **kapitálové výdaje organizačních složek státu – investiční nákupy a související výdaje 66 786,36 tis. Kč a investiční transfery celkem 12 193 508,80 tis. Kč**, plnění na 92,00 %. Meziroční index 2012/2011 činí 106,54. Z nároků z nespotřebovaných výdajů bylo čerpáno 2 902 723,85 tis. Kč.

Po vyloučení transferů územním rozpočtům (330 061,48 tis. Kč) kapitálové výdaje v roce 2012 činily 11 930 233,68 tis. Kč.

**Tabulka č. 06 Členění kapitálových výdajů podle účelu použití**

v tis. Kč

Kapitálové výdaje dle účelu použití	Skutečnost 2011	Schválený rozpočet 2012	Rozpočet po změnách 2012	Konečný rozpočet 2012	Skutečnost 2012	Plnění v %	Index 2012/2011
	1	2	3	4	5	6	sl. 5/1
<b>EDS/SMVS</b>	<b>3 211 063,73</b>	<b>3 103 488,00</b>	<b>2 816 856,62</b>	<b>2 612 145,75</b>	<b>2 097 694,84</b>	<b>74,47</b>	<b>65,33</b>
<b>Kapitálové výdaje mimo EDS/SMV celkem</b>	<b>11 507 491,37</b>	<b>12 074 994,00</b>	<b>10 509 032,11</b>	<b>13 449 341,70</b>	<b>10 162 600,32</b>	<b>96,70</b>	<b>88,31</b>
<i>v tom:</i>							
Výzkum a vývoj mimo programy EU	291 221,57	140 000,00	340 923,00	355 456,00	352 842,95	103,50	121,16
Fond rozvoje VŠ, projekty rozvojových programů	598 601,23	650 750,00	538 146,00	540 146,00	538 399,00	100,05	89,94
Příspěvek na činnost VVŠ dle zákona č. 552/2005 Sb.	295 707,00	0,00	207 331,00	207 331,00	207 331,00	100,00	70,11
Podpora mimoškolních aktivit dětí a mládeže	21 787,00	25 194,00	27 037,00	27 037,00	27 037,00	100,00	124,10
NTK projekt VISK	0,00	0,00	125,00	125,00	0,00	0,00	-
Programy spolufinancované ze zahraničí	10 300 174,57	11 259 050,00	9 395 470,11	12 319 246,70	9 036 990,37	96,18	87,74
<i>z toho ve výzkumu a vývoji:</i>	<i>10 145 371,63</i>	<i>11 176 700</i>	<i>9 184 264,06</i>	<i>12 088 990,82</i>	<i>8 896 291,88</i>	<i>96,86</i>	<i>87,69</i>
<i>OP VaVpI</i>	<i>10 118 942,87</i>	<i>11 176 700</i>	<i>9 164 164,18</i>	<i>12 008 087,57</i>	<i>8 821 671,98</i>	<i>96,26</i>	<i>87,18</i>
<i>OP VK</i>	<i>23 317,76</i>	<i>0</i>	<i>20 099,88</i>	<i>80 903,25</i>	<i>74 619,91</i>	<i>371,25</i>	<i>320,01</i>
<i>EUROSTARS</i>	<i>3 111,00</i>	<i>0</i>	<i>0,00</i>	<i>0,00</i>	<i>0,00</i>	<i>x</i>	<i>0,00</i>
<b>Kapitálové výdaje celkem</b>	<b>14 718 555,10</b>	<b>15 178 482</b>	<b>13 325 888,73</b>	<b>16 061 487,45</b>	<b>12 260 295,16</b>	<b>92,00</b>	<b>83,30</b>

*Skutečnost roku 2011 byla vykázána ve výši 14 718 555,10 tis. Kč, v tom: kapitálové výdaje organizačních složek státu (investiční nákupy a související výdaje) 48 558,57 tis. Kč a investiční transfery celkem 14 669 996,53 tis. Kč, plnění na 110,82 %. Meziroční index 2011/2010 činil 225,37. Po vyloučení transferů územním rozpočtům (112 997,61 tis. Kč) kapitálové výdaje v roce 2011 činily 14 605 557,49 tis. Kč.*

*Skutečnost roku 2010 byla vykázána ve výši 6 530 834,73 tis. Kč, v tom: kapitálové výdaje organizačních složek státu (investiční nákupy a související výdaje) 49 122,93 tis. Kč a investiční transfery celkem 6 481 711,80 tis. Kč, plnění na 80,37 %. Meziroční index 2010/2009 činil 96,77. Po vyloučení transferů územním rozpočtům (38 731,41 tis. Kč) kapitálové výdaje v roce 2010 činily 6 492 103,32 tis. Kč.*

*Skutečnost roku 2009 byla vykázána ve výši 6 748 729,67 tis. Kč, v tom: kapitálové výdaje organizačních složek státu (investiční nákupy a související výdaje) 98 056,21 tis. Kč a investiční transfery celkem 6 650 673,46 tis. Kč, plnění na 60,58 %. Meziroční index 2009/2008 činil 93,45. Po vyloučení transferů územním rozpočtům (62 251,74 tis. Kč) kapitálové výdaje v roce 2009 činily 6 686 477,93 tis. Kč.*

*Skutečnost roku 2008 byla vykázána ve výši 7 221 824,97 tis. Kč, v tom: kapitálové výdaje organizačních složek státu (investiční nákupy a související výdaje) 151 399,16 tis. Kč a investiční transfery celkem 7 070 425,81 tis. Kč, plnění na 104,83 %, překročení bylo kryto použitím rezervního fondu. Meziroční index 2008/2007 při použití konsolidovaných výdajů v roce 2007 činil 96,69. Po vyloučení transferů územním rozpočtům (602 022,49 tis. Kč) kapitálové výdaje v roce 2008 činily 6 619 802,48 tis. Kč.*

### **1.3.2.1 Kapitálové výdaje nezahrnuté v EDS/SMVS**

*Schválený rozpočet roku 2012 činil 12 074 994,00 tis. Kč, rozpočet po změnách činil 10 509 032,11 tis. Kč, konečný rozpočet byl stanoven ve výši 13 449 341,70 tis. Kč, skutečnost 10 162 600,32 tis. Kč, plnění na 96,70 %, meziroční index 2012/2011 činil 88,31.*

*Skutečnost roku 2011 činila 11 507 491,37 tis. Kč, plnění na 116,46 %, meziroční index 2011/2010 činil 422,62.*

*Skutečnost roku 2010 činila 2 722 892,43 tis. Kč, plnění na 67,32 %, meziroční index 2010/2009 činil 137,47.*

*Skutečnost roku 2009 činila 1 980 756,03 tis. Kč, plnění na 31,77 %, meziroční index 2009/2008 činil 102,51.*

*Skutečnost roku 2008 činila 1 932 263,68 tis. Kč, plnění na 97,70 %, meziroční index 2008/2007 činil 111,48, bez vlivu rezervního fondu 111,56.*

- **Kapitálové výdaje na výzkum a vývoj mimo programy spolufinancované z EU**

*Schválený rozpočet činil 140 000,00 tis. Kč, rozpočet po změnách dosáhl výše 340 923,00 tis. Kč, konečný rozpočet činil 355 456,00 tis. Kč. Skutečné čerpání bylo vykázáno ve výši 352 842,95 tis. Kč, tj. plnění na 103,46 %. Meziroční index 2012/2011 činil 121,16.*

Kapitálové výdaje na výzkum a vývoj v rámci programů spolufinancovaných ze zahraničí jsou uvedeny v samostatném odstavci a nejsou v této části zahrnuty.

*Skutečné čerpání v roce 2011 činilo 291 221,57 tis. Kč, meziroční index 2011/2010 činil 81,84.*

*Skutečné čerpání v roce 2010 činilo 355 824,49 tis. Kč, meziroční index 2010/2009 činil 79,41.*

*Skutečné čerpání v roce 2009 činilo 448 080,01 tis. Kč, meziroční index 2009/2008 činil 82,22.*

*Skutečné čerpání v roce 2008 činilo 544 957,99 tis. Kč.*

Prostředky na výzkum a vývoj jsou podrobně rozvedeny **ve stati 2.3.**

- **Kapitálové výdaje na Fond rozvoje VŠ a rozvojové programy**

*Příspěvek na činnost VVŠ podle zákona č. 111/1998 Sb., o vysokých školách ve znění pozdějších předpisů, poskytnutý VVŠ v roce 2011 na vzdělávací a vědeckou, výzkumnou, vývojovou a inovační, uměleckou nebo další tvůrčí činnost činil 207 331,00 tis. Kč, ostatní investiční výdaje VVŠ mimo výzkum a vývoj a programy spolufinancované ze zahraničí dosáhly výše 538 399,00 tis. Kč, v tom: projekty Fondu rozvoje vysokých škol 188 962,00 tis. Kč, projekty z rozvojových programů 347 437,00 tis. Kč a z Fondu vzdělávací politiky*

2 000,00 tis. Kč (nespotřebované výdaje minulých let). Dotace z Fondu rozvoje VŠ a z rozvojových programů byla poskytnuta na pořízení dlouhodobého majetku potřebného na uskutečňování vzdělávacích projektů a projektů rozvojových programů, úspěšných ve výběrovém řízení.

V roce **2012** byly poskytnuty **VVŠ kapitálové výdaje mimo EDS/SMVS** včetně prostředků na projekty spolufinancované z EU v celkové výši 6 180 830,71 tis. Kč. Finanční prostředky na projekty spolufinancované z EU (bez ohledu na zdroj) tvořily 5 205 122,83 tis. Kč (z toho 5 082 408,54 tis. Kč VaVaI), prostředky na výzkum, experimentální vývoj a inovace mimo projekty spolufinancované ze zahraničí tvořily 229 977,88 tis. Kč. Meziroční index 2012/2011 činil 71,99.

*V roce 2011 byly poskytnuty VVŠ kapitálové výdaje mimo ISPROFIN včetně prostředků na projekty spolufinancované z EU ve výši 7 489 317,16 tis. Kč (z toho 7 435 880,42 tis. Kč VaVaI) a prostředků na výzkum, experimentální vývoj a inovace mimo projekty spolufinancované ze zahraničí ve výši 201 888,18 tis. Kč, v celkové výši 8 585 513,57 tis. Kč. Meziroční index 2011/2010 činil 367,10.*

*V roce 2010 byly poskytnuty VVŠ kapitálové výdaje mimo ISPROFIN včetně prostředků na projekty spolufinancované z EU ve výši 1 160 402,18 tis. Kč (z toho 1 131 492,70 tis. Kč VaVaI) a prostředků na výzkum, experimentální vývoj a inovace mimo projekty spolufinancované ze zahraničí ve výši 266 859,49 tis. Kč, v celkové výši 2 338 722,67 tis. Kč. Meziroční index 2010/2009 činil 137,35.*

*V roce 2009 byly poskytnuty VVŠ kapitálové výdaje mimo ISPROFIN včetně prostředků na projekty spolufinancované z EU ve výši 281 037,05 tis. Kč (z toho 273 429,87 tis. Kč VaVaI) a prostředků na výzkum, experimentální vývoj a inovace mimo projekty spolufinancované ze zahraničí ve výši 317 139 tis. Kč, v celkové výši 1 702 753,06 tis. Kč. Meziroční index 2009/2008 činil 111,73.*

*V roce 2008 byly poskytnuty VVŠ kapitálové výdaje mimo ISPROFIN (včetně prostředků na výzkum, experimentální vývoj a inovace ve výši 403 447 tis. Kč a zahraniční rozvojovou spolupráci ve výši 1 280 tis. Kč) v celkové výši 1 523 944 tis. Kč. Meziroční index 2008/2007 činil 100,86.*

- **Kapitálové výdaje na podporu mimoškolních aktivit dětí a mládeže**

Schválený rozpočet na rok **2012** činil 25 194,00 tis. Kč. Rozpočet po změnách a shodně i konečný rozpočet dosáhl výše 27 037,00 tis. Kč, skutečnost byla vykázána ve výši 27 037,00 tis. Kč (veškeré prostředky obdržela občanská sdružení). Čerpání činilo 100 %, meziroční index 2012/2011 činil 124,10.

Poskytnuté dotace použily NNO v souladu s účelem uvedeným v rozhodnutí a investiční prostředky byly využity zejména na rekonstrukce objektů (kluboven, táborových základen, středisek) v majetku NNO nebo v dlouhodobém pronájmu od právnických osob. Investiční dotace byly poskytnuty na rekonstrukce objektů například občanskému sdružení Junák ve výši 4 000,00 tis. Kč, Pionýr ve výši 2 310,00 tis. Kč nebo Asociaci turistických oddílů mládeže České republiky ve výši 3 740,00 tis. Kč.

*Skutečnost roku 2011 činila 21 787,00 tis. Kč v členění: 21 387,00 tis. Kč pro občanská sdružení, 400,00 tis. Kč pro obecně prospěšné společnosti, meziroční index 2011/2010 činil 119,50.*

*Skutečnost roku 2010 činila 23 380,00 tis. Kč, veškeré prostředky byly poskytnuty občanským sdružením, meziroční index 2010/2009 činil 119,50.*

*Skutečnost roku 2009 činila 19 565,00 tis. Kč v členění: 19 365,00 tis. Kč pro občanská sdružení, 200,00 tis. Kč pro církevní organizace, meziroční index 2009/2008 činil 59,73.*

*Skutečnost roku 2008 činila 32 755,16 tis. Kč, v tom občanská sdružení 32 715,16 tis. Kč a církevní organizace 40,00 tis. Kč, meziroční index 2008/2007 činil 97,72.*

- **NTK – projekt VISK**

Jedná se o finanční prostředky projektu VISK – informační centra veřejných knihoven, ve výši 125,00 tis. Kč, které byly převedeny z Ministerstva kultury. Příspěvková organizace tyto finanční prostředky v roce 2012 nečerpala.

- **Kapitálové výdaje na programy spolufinancované z rozpočtu Evropské unie**

Schválený rozpočet kapitálových výdajů pro programy spolufinancované z rozpočtu Evropské unie činil 11 259 050,00 tis. Kč, rozpočet po změnách činil 9 395 470,11 tis. Kč, konečný rozpočet byl stanoven ve výši 12 319 246,70 tis. Kč a skutečné kapitálové výdaje v rámci programů spolufinancovaných z rozpočtu EU dosáhly výše 9 036 990,37 tis. Kč (z toho prostředky na výzkum a vývoj 8 896 291,88 tis. Kč), plnění rozpočtu na 96,18 %. Meziroční index 2012/2011 činil 87,74.

Členění kapitálových výdajů dle jednotlivých programů bylo v roce 2012 následující:

Operační program Výzkum a vývoj pro inovace 8 821 671,98 tis. Kč

Operační program Vzdělávání pro konkurenceschopnost 215 318,39 tis. Kč

*Skutečné čerpání kapitálových výdajů v rámci programů spolufinancovaných ze zahraničí v roce 2011 dosáhlo výše 10 300 174,57 tis. Kč, z toho prostředky na výzkum a vývoj dosahovaly výše 10 145 371,63 tis. Kč, meziroční index 2011/2010 činil 719,17.*

*Skutečné čerpání kapitálových výdajů v rámci programů spolufinancovaných ze zahraničí v roce 2010 dosáhlo výše 1 432 226,94 tis. Kč, z toho prostředky na výzkum a vývoj dosahovaly výše 1 385 954,41 tis. Kč, meziroční index 2010/2009 činil 350,58.*

*Skutečné čerpání kapitálových výdajů v rámci programů spolufinancovaných ze zahraničí v roce 2009 dosáhlo výše 408 534,02 tis. Kč, z toho prostředky na výzkum a vývoj dosahovaly výše 337 747,48 tis. Kč, meziroční index 2009/2008 činil 193,87.*

*Skutečné čerpání kapitálových výdajů v rámci programů spolufinancovaných ze zahraničí v roce 2008 dosáhlo výše 210 728,93 tis. Kč, z toho prostředky na výzkum a vývoj dosahovaly výše 3 471,96 tis. Kč.*

Programy spolufinancované ze zahraničí jsou podrobně rozvedeny ve **stati 2.11.**

### **1.3.3 Financování reprodukce majetku v rámci EDS/SMVS**

Schválený rozpočet programového financování činil v roce 2012 celkem 3 202 130,00 tis. Kč, rozpočet po změnách dosáhl hodnoty 2 943 205,00 tis. Kč, konečný rozpočet činil 2 757 425,99 tis. Kč (do výše konečného rozpočtu se promítá vázání rozpočtových prostředků ve výši 600 000 tis. Kč a uvolnění nároků z nespotřebovaných výdajů 414 221 tis. Kč). Skutečné čerpání bylo vykázáno ve výši 2 199 647,32 tis. Kč, což odpovídá plnění 74,74 % rozpočtu po změnách. Z celkových výdajů na reprodukci majetku evidovaných v EDS/SMVS činilo čerpání kapitálových výdajů 2 097 724,84 tis. Kč, tj. 74,47 % a běžných souvisejících výdajů 101 952,48 tis. Kč, tj. 80,69 %. Meziroční index 2012/2011 činil 67,61.

*Skutečnost roku 2011 byla vykázána ve výši 3 253 553,74 tis. Kč, což odpovídá plnění 94,29 %. Kapitálové výdaje byly čerpány ve výši 3 211 063,73 tis. Kč, tj. 94,44 % z rozpočtu*

po změnách a běžné související výdaje ve výši 42 493,01 tis. Kč, tj. 84,11 % rozpočtu po změnách. Meziroční index 2011/2010 činil 83,60.

Skutečnost roku 2010 byla vykázána ve výši 3 891 825,81 tis. Kč, což odpovídá plnění 93,91 %. Kapitálové výdaje byly čerpány ve výši 3 807 942,30 tis. Kč, tj. 93,30 % z rozpočtu po změnách a běžné související výdaje ve výši 83 883,51 tis. Kč, tj. 93,68 % rozpočtu po změnách. Meziroční index 2010/2009 činil 79,93.

Skutečnost roku 2009 byla vykázána ve výši 4 869 341,48 tis. Kč, což odpovídá plnění 97,25 %. Kapitálové výdaje byly čerpány ve výši 4 767 973,66 tis. Kč, tj. 97,21 % z rozpočtu po změnách a běžné související výdaje ve výši 101 367,82 tis. Kč, tj. 99,21 % rozpočtu po změnách. Meziroční index 2009/2008 činil 86,73.

Skutečnost roku 2008 dosáhla výše 5 614 689,51 tis. Kč, což představuje 107,23 % rozpočtu po změnách. Kapitálové výdaje na reprodukci majetku evidované v ISPROFIN byly čerpány ve výši 5 289 560,90 tis. Kč, tj. 107,70 % rozpočtu po změnách a běžné související výdaje ve výši 325 128,61 tis. Kč, což odpovídá 100,14 % rozpočtu po změnách. Meziroční index 2008/2007 činil 92,32 % (při vyloučení převodů do RF v čerpané skutečnosti roku 2007). Překročení rozpočtu bylo kryto použitím prostředků rezervního fondu.

**Tabulka č. 07** Rozdělení prostředků na reprodukci majetku na kapitálové a související běžné výdaje

						v tis. Kč
Financování programů EDS/SMVS	Skutečnost 2010	Skutečnost 2011	Rozpočet po změnách 2012	Konečný rozpočet 2012	Skutečnost 2012	% plnění
Kapitálové výdaje	3 807 942,30	3 211 063,73	2 816 856,62	2 612 145,75	2 097 694,84	74,47
Běžné související výdaje	83 883,51	42 493,01	126 348,38	145 280,24	101 952,48	80,69
<b>Celkem</b>	<b>3 891 825,81</b>	<b>3 253 556,74</b>	<b>2 943 205,00</b>	<b>2 757 425,99</b>	<b>2 199 647,32</b>	<b>74,74</b>

Rozpočtovým opatřením č.j.: **MF-48 354/2012/14-142** ze dne 21.6.2012 došlo ke:

- **snížení** rozpočtu programu 133 510 o **20 000 tis. Kč** ve prospěch kapitoly Ministerstva vnitra (dříve transfer pro resortní sportovní centra),
- **snížení** rozpočtu programu 133 510 o **28 tis. Kč** ve prospěch kapitoly Ministerstva obrany (dříve transfer pro resortní sportovní centra).

Rozpočtovým opatřením č.j.: **MF-482 169/2012/14-142** ze dne 16.8.2012 došlo ke:

- **zvýšení** rozpočtu programu 133 510 o **17 885 tis. Kč** na úkor kapitoly Ministerstva obrany (dříve transfer pro resortní sportovní centra) – vrácení prostředků účelově určených na financování nerealizovaných akcí.

Rozpočtovým opatřením č.j.: **MF-86 746/2012/14-142** ze dne 4.9.2012 došlo ke:

- **snížení** rozpočtu programu 133 210 o **200 000 tis. Kč** ve prospěch běžných výdajů veřejných vysokých škol.

Rozpočtovým opatřením č.j.: **MF-98 658/2012/14-142** ze dne 5.11.2012 došlo ke:

- **zvýšení** rozpočtu programu 133 510 o **4 190 tis. Kč** na úkor kapitoly Ministerstva obrany (dříve transfer pro resortní sportovní centra) – vrácení prostředků účelově určených na financování nerealizovaných akcí.

Rozpočtovým opatřením č.j.: MF-112 630/2012/14-142 ze dne 29.11.2012 došlo ke:

- **snížení** rozpočtu programu 133 010 o **50 000 tis. Kč**,
- **snížení** rozpočtu programu 233 310 o **14 000 tis. Kč**,
- **snížení** rozpočtu programu 133 210 o **76 000 tis. Kč**,
- **zvýšení** rozpočtu programu 133 510 o **62 000 tis. Kč**, dotace byla využita na modernizaci materiálně technické základny občanských sdružení,
- **zvýšení** běžných výdajů na sportovní činnost o **78 000 tis. Kč** jako posílení výdajů na všeobecnou sportovní činnost, navýšení bylo využito u 15 občanských sdružení.

Rozpočtovým opatřením č.j.: MF-115 655/2012/14-142 ze dne 3.12.2012 došlo ke:

- **zvýšení** rozpočtu programu 133 510 o **15 000 tis. Kč** na vrub kapitoly Státní dluh jako účelově určené prostředky na modernizaci zimního stadionu v Litvínově. Prostředky byly v plné výši vyčerpány.

Rozpočtovým opatřením č.j.: MF-115 654/2012/14-142 ze dne 5.12.2012 došlo ke:

- **zvýšení** rozpočtu programu 133 510 o **30 000 tis. Kč** na vrub kapitoly VPS s kódem účelu 123980073 – navýšení výdajů v oblasti sportu na dostavbu biatlonového areálu pro MS 2013, TJ Nové Město na Moravě. Prostředky byly v plné výši vyčerpány.

### 1.3.3.1 Přehled programů v rámci EDS/SMVS

Prostředky státního rozpočtu byly v roce 2012 v rámci programového financování rozděleny do následujících programů:

#### **Program 233 010 - Rozvoj a obnova MTZ systému řízení MŠMT**

Do tohoto programu je zahrnuto financování organizačních složek státu, tj. vlastního úřadu MŠMT a České školní inspekce a financování příspěvkových organizací zřízených MŠMT, které zabezpečují agendu nepřímou související s činností MŠMT jako ústředního orgánu státní správy (OPŘO). Prostřednictvím programu byly financovány rovněž akce Národního rozvojového programu mobility pro všechny. Program bude s ohledem na potřebu dalšího financování především Památníku romského holokaustu v Hodoníně u Kunštátu prodloužen nejméně do 31. 12. 2016.

Schválený rozpočet činil 46 000,00 tis. Kč, rozpočet po změnách činil 46 000,00 tis. Kč, konečný rozpočet 148 791,04 tis. Kč. Skutečně čerpáno bylo 72 728,82 tis. Kč, což je 158,11 %. V programu byly použity nároky z nespotebovaných výdajů ve výši 33 890,69 tis. Kč.

Nejvýznamnější akce programu s objemy dotací v r. 2012 byly:

ČŠI Olomouc - Rekonstrukce objektu	24 021 tis. Kč
MŠMT - Obnova a rozvoj informačních technologií MŠMT v roce 2012	8 450 tis. Kč
NÚV - Rekonstrukce budovy	8 122 tis. Kč
ČŠI Praha - Informační technologie 2011	4 499 tis. Kč

V rámci Národního programu mobility pro všechny nebyla realizována žádná akce, neboť byla předložena pouze jedna žádost, která byla zamítnuta z důvodu nesrovnalostí z průběhu výběrového řízení na zhotovitele.

### **Program 133 010 - Rozvoj a obnova MTZ systému řízení MŠMT**

Zahájení financování programu bylo odloženo vzhledem k tomu, že došlo k prodloužení realizace výstavby Památníku romského holokaustu v Hodoníně u Kunštátu v programu 233 010 až do roku 2016. Prostředky státního rozpočtu ve výši 50 000,00 tis. Kč byly z rozpočtu tohoto programu převedeny do programu 133 510 a částka 19 000,00 tis. Kč byla v rozpočtu roku 2012 vázána.

### **Program 233 110 - Rozvoj a obnova MTZ státních škol a výchovných zařízení**

V rámci tohoto programu jsou realizovány akce převážně stavebního charakteru, rekonstrukce, opravy a nákupy objektů, které jako speciální zařízení pro děti předškolního a školního věku slouží pro zajištění jejich výuky, stravování a ubytování. Jedná se o školská zařízení v působnosti MŠMT - přímo řízené organizace. Hlavním cílem programu je udržet a zlepšovat kvalitu objektů, řešit úkoly vyplývající z právních předpisů a vyhlášek (např. zákona č. 383/2005 Sb., vyhlášky č. 602/2006 Sb., vyhlášky č. 410/2005 Sb.). Ukončení programu je plánováno k 30.6.2013.

Schválený rozpočet činil 94 000,00 tis. Kč, rozpočet po změnách činil 104 000,00 tis. Kč, konečný rozpočet 144 591,66 tis. Kč. Skutečné čerpání bylo vykázáno ve výši 104 790,14 tis. Kč, což je 100,76 % rozpočtu po změnách. V programu byly použity prostředky z nároků z nespotebovaných výdajů ve výši 33 543,43 tis. Kč.

Nejvýznamnější akce programu s objemy dotací v r. 2012 byly:

SŠ, ZŠ a MŠ pro SP Praha 5, Holečkova 4 - Rekonstrukce fasády	33 484 tis. Kč
VÚ a ŠJ Pšov-Rekonstrukce areálu, internátu	13 280 tis. Kč
DDÚ Olomouc - rekonstrukce a přístavba objektu v Tršicích	19 910 tis. Kč
Moravský Krumlov – Výstavba tělocvičny	480 tis. Kč

### **Program 133 110 - Rozvoj a obnova MTZ státních škol a výchovných zařízení**

Program věcně navazuje na končící program řady 233 a bude v něm zahájeno financování majetku školských zařízení, která podle zákona č. 157/2000 Sb., nadále zůstala v působnosti MŠMT jako přímo řízené organizace.

Zahájení financování programu je však podmíněno schválením dokumentace programu Ministerstvem financí. Z důvodu nevyjasněnosti koncepce rozvoje výchovných zařízení nebylo financování programu v roce 2012 zahájeno a rozpočtované prostředky byly v rámci závazného ukazatele převedeny do programu 233 110.

### **Program 233 310 – Rozvoj a obnova MTZ UK**

Náplní programu je reprodukce majetku UK, jehož prostřednictvím jsou zabezpečovány technické podmínky pro realizaci akreditovaných studijních programů školy. V jeho rámci se realizují akce, jimiž je třeba zajistit užitkové plochy pro výuku, pracoviště pedagogů i nepedagogických zaměstnanců, plochy pro ubytování, stravování, technické zázemí apod. Ukončení je plánováno k 31.12.2013.

Realizace programu je před ukončením, proto do něj, až na výjimky dané limitem výdajů státního rozpočtu podle schválené dokumentace, nebudou zařazovány nové akce. Financování nových akcí bude zahájeno v rámci programu 133 210 Rozvoj a obnova MTZ veřejných vysokých škol.

Schválený rozpočet činil 221 000,00 tis. Kč, rozpočet po změnách činil 207 000,00 tis. Kč, konečný rozpočet 266 245,30 tis. Kč. Skutečné čerpání bylo vykázáno ve výši 157 480,03 tis. Kč, což je 76,08 % rozpočtu po změnách. V programu byly použity prostředky z nároků z nespotebovaných výdajů ve výši 59 245,30 tis. Kč.

Nejvýznamnější akce programu v r. 2012 byly:	
UK - MFF - Oprava fasády objektu Malostranské nám. 25, Praha 1	15 966 tis. Kč
UK - 1. LF - Revitalizace fasád a dešťových svodů Kateřinská 32	18 000 tis. Kč
UK - 1. LF - Reko přednáškového sálu Purkyňův ústav, Albertov 4	30 173 tis. Kč
UK - PF- Rekonstrukce střechy	60 660 tis. Kč

### **Program 233 320 – Rozvoj a obnova MTZ ČVUT**

Náplní programu je reprodukce majetku ČVUT, jehož prostřednictvím jsou zabezpečovány technické podmínky pro realizaci akreditovaných studijních programů školy. V jeho rámci se realizují akce, jimiž je třeba zajistit užitkové plochy pro výuku, pracoviště pedagogů i nepedagogických zaměstnanců, plochy pro ubytování, stravování, technické zázemí apod. Ukončení programu je plánováno k 31.12.2013.

Financování akcí ČVUT ze státního rozpočtu bylo ukončeno v roce 2011, v roce 2012 byly pouze dokončeny akce hrazené z nároků z nespotřebovaných výdajů nebo vlastních zdrojů ČVUT.

V programu nebyly pro rok 2012 rozpočtovány žádné prostředky, bylo povoleno překročení výdajů o objem prostředků nároků z nespotřebovaných výdajů ve výši 45 356,70 tis. Kč, z nichž bylo vyčerpáno 42 666,94 tis. Kč.

Nejvýznamnější akce programu s objemy dotací v r. 2012 byly:

ČVUT - Revitalizace objektu Horská 3. - 5. NP	18 376 tis. Kč
ČVUT - Rekonstrukce vnitřních prostor Technická menza 3. a 4. NP	5 446 tis. Kč
ČVUT - Stavební úpravy studovny D2	4 329 tis. Kč

### **Program 233 340 – Rozvoj a obnova MTZ veřejných vysokých škol**

Program veřejných vysokých škol zahrnuje financování reprodukce majetku všech veřejných vysokých škol s výjimkou UK, MU a ČVUT. Ukončení financování programu se předpokládá k 30.6.2013. Realizace programu je před ukončením, proto do něj, až na výjimky dané limitem výdajů státního rozpočtu podle schválené dokumentace, nebudou zařazovány nové akce. Financování nových akcí bude zahájeno v rámci navazujícího programu 133 210 Rozvoj a obnova MTZ veřejných vysokých škol.

Schválený rozpočet činil 860 000,00 tis. Kč, rozpočet po změnách činil 871 097,00 tis. Kč, konečný rozpočet 811 782,06 tis. Kč. Skutečné čerpání bylo vykázáno ve výši 809 037,37 tis. Kč, což je 92,88 %. V programu byly použity finanční prostředky nároků z nespotřebovaných výdajů ve výši 97 424,46 tis. Kč.

Nejvýznamnější akce programu s objemy dotací v r. 2012 byly:

JAMU - Hudebně dramatická laboratoř, Brno	189 541 tis. Kč
UJEP - Multifunkční informační a vzdělávací centrum	164 230 tis. Kč
ZČU - Ústav umění a designu	69 194 tis. Kč
VŠE - Nástavba 5. patra nad Novou budovou VŠE	50 809 tis. Kč
SU - Reko a zateplení keramické fasády a střešního pláště OPF SU	42 574 tis. Kč
ČZU - Přestavba demonstrační a pokusné stáje FAPPZ	40 286 tis. Kč
VŠCHT Praha- Rekonstrukce 2 velkých poslucháren budovy B	27 509 tis. Kč
ČZU - Přestavba staré menzy ČZU	27 736 tis. Kč



## **Program 133 210 – Rozvoj a obnova MTZ veřejných vysokých škol**

Program věcně navazuje na končící programy řady 233 a je, obdobně jako předešlé programy VVŠ, zaměřen na financování reprodukce majetku všech veřejných vysokých škol. Zahrnuje akce typu novostaveb, rekonstrukcí, modernizací a oprav, jimiž je třeba zajistit nebo zkvalitnit užitkové plochy pro výuku, pracoviště pedagogů i nepedagogických zaměstnanců, apod. Dokumentaci programu schválila vláda svým usnesením č. 653 ze dne 31. 8. 2011.

V roce 2012 bylo v rámci projektu zahájeno financování akcí, z nichž k největším patřily: ČVUT - rekonstrukce objektu A Thákurova 7, SU - Rekonstrukce a přístavba objektu Bezručovo náměstí 14, Opava, UK - Výstavba Kampusu Albertov, UHK - Výstavba Na Soutoku, dostavba objektu C, UJEP - Uvolnění ploch pro další výstavbu v areálu Kampusu, ČVUT - Rekonstrukce 10 poslucháren v budově C Thákurova 7 a UPa - Výstavba posluchárny.

Schválený rozpočet činil 1 282 030,00 tis. Kč, rozpočet po změnách činil 994 933,00 tis. Kč (včetně vázání ve výši 411 000,00 tis. Kč), konečný rozpočet činil 638 383,81 tis. Kč, skutečné čerpání bylo vykázáno ve výši 314 385,58 tis. Kč, což je 31,60 %. V programu byly použity finanční prostředky nároků z nespotřebovaných výdajů ve výši 54 450,81 tis. Kč.

## **Program 133 510 – Podpora MTZ sportu**

Program 133 510 navazuje na ukončený program 233 510 – „Rozvoj a obnova MTZ sportu a tělovýchovy“. Byl schválen Ministerstvem financí pod č. j. 14/115 877/2010-142 ze dne 12. 12. 2010. Schválený rozpočet programu činil celkem 620 100,00 tis. Kč, rozpočet po změnách činil 701 175,00 tis. Kč, konečný rozpočet činil 702 275,41 tis. Kč. Čerpání bylo vykázáno ve výši 698 558,44 tis. Kč, což představuje 99,63 %. V programu byly použity finanční prostředky nároků z nespotřebovaných výdajů ve výši 1 100,41 tis. Kč.

Rozpočet programu byl v průběhu roku zvýšen na úkor jiných programů o prostředky ve výši 62 000,00 tis. Kč. Dále byl rozpočet programu zvýšen o 45 000 tis. Kč z kapitoly Ministerstva financí VPS a kapitoly Státní dluh. Prostředky ve výši 30 000 tis. Kč byly účelově určeny na financování dostavby biatlonového areálu pro MS 2013 a prostředky ve výši 15 000 tis. Kč na modernizaci zimního stadionu v Litvínově.

Z programu bylo do jiných kapitol (rezortní sportovní centra) rozpočtovým opatřením převedeno celkem 48 000 tis. Kč, z toho do kapitol Ministerstva vnitra 20 000 tis. Kč a Ministerstva obrany 28 000 tis. Kč. V průběhu roku pak bylo zpětnými rozpočtovými opatřeními vráceno do programu z kapitoly Ministerstva obrany 22 075 tis. Kč.

Formálně se tento program dělí na:

- **Podprogram 133 512** – „Podpora MTZ sportovních organizací“, který zahrnuje oblast investic především u občanských sdružení ve sportu, v některých jednotlivých případech rovněž na sportovní zařízení v majetku obcí. Cílem je zlepšovat vybavenost občanské infrastruktury tak, aby výsledný efekt postihoval co největší okruh zájemců, především se zřetelem ke sportům a sportovním činnostem zaměřeným na všechny kategorie občanů, včetně zdravotně postižených. Rozpočet po změnách činil 410 281,00 tis. Kč, skutečnost byla vykázána ve výši 407 664,19 tis. Kč.
- **Podprogram 133 513** – „Podpora MTZ sportovní reprezentace“, který je zaměřen jednak na oblast rezortních sportovních center a jednak na ta občanská sdružení, která prokazatelně zajišťují sportovní činnost na úrovni vrcholového sportu, především při přípravě sportovně talentovaných dětí a mládeže. Rozpočet po změnách bez transferů činil 290 894,00 tis. Kč, skutečnost činila 290 894,26 tis. Kč.

Nejvýznamnější akce programu s objemy dotací v r. 2012 byly:

TJ Nové Město na Moravě: Dostavba biatlon areálu pro MS 2013	72 817 tis. Kč
Město Ostrava-Reko sportovního areálu v Ostravě-Vítkovicích	43 676 tis. Kč
TJ-Litvínov-Modernizace zimního stadionu-LED	33 000 tis. Kč
TJ-Ostrava, Vítkovice-SZRN-Nákup videotabule na stadion	18 000 tis. Kč
TJ-Praha 1- Reko SA-xxx	16 666 tis. Kč
TJ-Lednice-Reko SA-FOT,ATL	12 700 tis. Kč
TJ-Frýdlant-Přestavba povrchu FS na UP	10 000 tis. Kč
TJ-Čáslav-Reko UP-AS-Vodranty	10 000 tis. Kč
TJ-Kravaře-SZNR-Rekonstrukce SA-LED,TEN	10 000 tis. Kč
TJ-Prostějov-Výstavba tenisové haly-TEN	10 000 tis. Kč
TJ-Vyškov-Reko FS-UT III. generace-FOT	10 000 tis. Kč
TJ-Havířov-UT3G-FOT	10 000 tis. Kč
TJ-Praha 10,Slavia-Reko SA-FOT	9 998 tis. Kč
TJ-Praha 01,Letňany-Reko hangáru	9 800 tis. Kč
ČSTV-Nymburk-Reko basketbalové haly. 2012	9 746 tis. Kč

### 1.3.3.2 Hodnocení výdajů v rámci programů EDS/SMVS

Z hlediska dodržení účelovosti čerpání prostředků programového financování kapitoly školství lze konstatovat, že účelovost byla v průběhu roku 2012 v plném rozsahu zajištěna. Prostředky státního rozpočtu byly použity v souladu se schválenými dokumentacemi příslušných programů programového financování a v souladu se schváleným položkovým rozpočtem programového financování kapitoly školství.

S finančními prostředky programového financování bylo v průběhu roku nakládáno v souladu s rozpočtovými pravidly. Pro jejich efektivní využití a pro zajištění financování byly v rámci schválených výdajových limitů provedeny mezi jednotlivými programy převody finančních prostředků, a to jak v rámci jednoho závazného ukazatele, tak mezi ukazateli se souhlasem Ministerstva financí.

Nečerpání prostředků ve vztahu k rozpočtu po změnách činí 566 585,291 tis. Kč, což je 19,25 %. Tato skutečnost je důsledkem snahy MŠMT jako správce programu udržet trend zvýšených nároků na proces přípravy akcí a požadavků na kvalitu předkládaných podkladů k vydání příslušných rozhodnutí a uvolňování finančních prostředků, průběžného sledování stavu rozestavených akcí a provedení rozpočtových opatření, kterým bylo optimalizováno rozdělení prostředků státního rozpočtu.

Nečerpané prostředky programového financování jsou účelově vázány na rozestavené akce individuálně dotované i na ostatní akce a budou v následujícím období použity v souladu s jejich účelem a účinnou legislativou.

Největší objem nároků z nespoteřbovaných výdajů roku 2012 činí prostředky rozpočtované na program 133 210 Rozvoj a obnova MTZ VVŠ, které nemohly být čerpány zejména vzhledem k náročnosti a termínům výběrových řízení vysokonákladových akcí plánovaných k zahájení v roce 2012.

Z nároků z nespoteřbovaných výdajů roku 2011 zůstaly nečerpané zejména prostředky programu 233 010 ve výši 54 971,258 tis. Kč určené na vybudování Památníku romského holokaustu v areálu Žalov v Hodoníně u Kunštátu a programu 233 340 ve výši 8 500 tis. Kč rozpočtovým opatřením účelově vázané na konkrétní nerealizovanou akci. Nedočerpání menších objemů nároků z nespoteřbovaných výdajů v ostatních programech bylo způsobeno především nedoložením příslušných podkladů pro jejich uvolnění nebo úsporami výdajů

oproti platným řídicím dokumentům v samém závěru roku, kdy již nebylo možné je použít na financování jiných akcí (např. úsporami vzniklými z výsledku výběrových řízení).

Disproporce mezi kapitálovými a běžnými výdaji schváleného rozpočtu programu 233 310 (1 165,60 tis. Kč) a 233 340 (1 265,00 tis. Kč) mezi údaji výše uvedenými v jednotlivých kapitolách a výstupy z programu ESDS/SMVS jsou způsobeny tím, že do návrhu SR byly uvedeny investiční a neinvestiční výdaje tak, jak byly známy při sestavování návrhu SR na rok 2012 v červenci roku 2011. V období mezi tímto datem a začátkem roku 2012 byla výše neinvestičních výdajů v obou programech upravována v souladu s požadavky jednotlivých VVŠ na členění investičních a neinvestičních výdajů pro vydání řídicích dokumentů. Tabulka č. 7 v EDS/SMVS zobrazuje tento stav, zatímco tabulka č. 7, která je součástí závěrečného účtu kapitoly a vychází z údajů účetní závěrky, uvádí původní rozdělení investičních a neinvestičních výdajů tak, jak byly předloženy ke schválení v PSP ČR.

Rozdíl mezi údaji o čerpání nároků z nespotřebovaných výdajů uvedených v účetní závěrce a uvedených v EDS/SMVS ve výši 30 518,47 tis. Kč vznikl chybným zaúčtováním vratky finančních prostředků. Skutečně byly čerpány prostředky nároků z nespotřebovaných výdajů uvedené v EDS/SMVS.

Souhrnný přehled čerpání finančních prostředků programového financování je uveden v Tabulce č. 7 v příloze.

#### **1.3.4 Restituce**

Finanční prostředky podle zákonů § 15 odst. 2 písm. m), n), p), r), s) a t) zákona č. 500/1990 Sb. o působnosti orgánů České republiky ve věcech převodů vlastnictví státu k některým věcem na jiné právnické nebo fyzické osoby, ve znění pozdějších předpisů, na nezbytné výdaje vyvolané zánikem věcných břemen váznoucích na majetku vydaném oprávněným osobám (restituce) nebyly v roce 2012 v rámci kapitoly MŠMT prostřednictvím programového financování čerpány a v dalších letech se již žádné čerpání nepředpokládá.

V rámci programového financování nebyly čerpány žádné prostředky související s náhradou za majetek České republiky sloužící účelům výzkumu a vývoje ani na majetek využívaný v nájemním vztahu.

#### **1.3.5 Návratné finanční výpomoci**

Prostředky s charakterem návratné finanční výpomoci byly v kapitole 333 MŠMT poskytovány v letech 2006 – 2010 MU v rámci programu 233 330 Rozvoj materiálně technické základny MU. Jednalo se o prostředky pocházející z úvěrové tranše Evropské investiční banky. Výše těchto prostředků činila za celé období poskytování celkem 1 775 000,00 tis. Kč. MU je povinna provádět pravidelné splátky těchto prostředků.

Protože závěrečná vyhodnocení všech akcí programu 233 330 Rozvoj materiálně technické základny MU neprokázala porušení rozpočtových pravidel a závazné ukazatele Programu byly v plném rozsahu dodrženy, požádala MU v souladu s usnesením vlády České republiky č. 916 ze dne 23.7.2008, současně s předložením závěrečného vyhodnocení Programu, o snížení závazku plynoucího z návratné finanční výpomoci o 400,00 mil. Kč, tj. z původních 1 775,00 mil. Kč na 1 375,00 mil. Kč. Materiál, řešící snížení závazku včetně nového harmonogramu splátek, byl předložen vládě ČR. Závěrečné vyhodnocení programu a snížení závazku o 400 mil. Kč na 1 375 mil. Kč schválila vláda svým usnesením č. 160 ze dne 14.3.2012.

K 1.1.2012 stav poskytnutých nesplacených návratných finančních výpomocí činil 1 671 000,00 tis. Kč. K 25.7.2012 byla provedena 2. splátka ve výši 87 000,00 tis. Kč. Po snížení odvodu návratné finanční výpomoci o částku 400 000,00 tis. Kč stav nesplacených návratných finančních výpomocí tak k 31.12.2012 činil 1 184 000,00 tis. Kč.

K 1.1.2011 stav poskytnutých nesplacených návratných finančních výpomocí činil 1 775 000,00 tis. Kč. V průběhu roku 2011 byla, v souladu s harmonogramem splátek, uhrazena MU 1. splátka ve výši 104 000,00 tis. Kč. Stav nesplacených návratných finančních výpomocí tak k 31.12.2011 činil 1 671 000,00 tis. Kč.

### **1.3.6 Rezervní fond**

**Počáteční stav k 1.1.2012 rezervních fondů OSS kapitoly 333 činil 1 853,10 tis. Kč.**

#### Rezervní fond úřadu MŠMT

Zůstatek rezervního fondu úřadu MŠMT ke dni 1.1.2012 činil 1 853,10 tis. Kč, jednalo se o zůstatek prostředků na projekt OECD/PIAAC z roku 2009 ve výši 1 116,28 tis. Kč a prostředky na projekt OECD/TALIS ve výši 736,82 tis. Kč.

#### Rezervní fondy ostatních OSS v působnosti MŠMT

Rezervní fondy ostatních OSS vykazovaly k 1.1.2012 nulové zůstatky.

- **Tvorba rezervních fondů v roce 2012 činila celkem 32 890,25 tis. Kč.**

#### Rezervní fond úřadu MŠMT

V průběhu roku 2012 byl rezervní fond úřadu MŠMT v souladu s § 48 zákona č. 218/2000 Sb., ve znění pozdějších předpisů, posílen celkem o 32 705,25 tis. Kč, v tom na:

EUROSTARS	30 257,87 tis. Kč
Grant 2012	812,63 tis. Kč
Vypořádání akce předsednictví ČR v radě EU	525,65 tis. Kč
Projekt IEA/ICILS	487,07 tis. Kč
Projekt OECD/TALIS	622,03 tis. Kč

#### Rezervní fondy ostatních OSS v působnosti MŠMT

Příjmem rezervního fondu VSC byly v roce 2012 neinvestiční dary podle § 48 odst. 2 písm. a) zákona č. 218/2000 Sb., ve znění pozdějších předpisů, v celkové výši 185,00 tis. Kč. Nejvíce přispěla firma Schenker spol. s.r.o. (40,00 tis. Kč), dále např. firmy Pelikán a POINT, s.r.o. (každá 30,00 tis. Kč) a dalších několik drobných dárců.

ČŠI žádný příjem do rezervního fondu v roce 2012 nerealizovala.

- **Čerpání rezervních fondů v roce 2012 činilo celkem 2 762,18 tis. Kč.**

#### Rezervní fond úřadu MŠMT

V roce 2012 byl rezervní fond úřadu MŠMT snížen celkem o 2 577,18 tis. Kč.

Jednalo se o převod do příjmů MŠMT v tomto členění:

Grant 2012	812,63 tis. Kč
Projekt TALIS OECD	736,82 tis. Kč
Vypořádání grantu k Evropskému roku dobrovolnictví	525,65 tis. Kč
Projekt IEA/ICILS	487,07 tis. Kč
EUROSTARS	15,00 tis. Kč

### Rezervní fondy ostatních OSS v působnosti MŠMT

VSC vyčerpalo prostředky rezervního fondu v plné výši získaných darů, tj. 185,00 tis. Kč. Všechny prostředky byly použity v souladu s darovacími smlouvami na pokrytí potřeb sportovní sekce plavání.

Ve výdajích k 31.12.2012 byla z prostředků rezervního fondu převedených do příjmů v kapitole 333 MŠMT použita celková částka ve výši 1 837,02 tis. Kč. Úřad MŠMT použil celkem 1 652,02 tis. Kč, VSC použilo 185,00 tis. Kč.

- **Konečný zůstatek rezervních fondů k 31. 12. 2012 činil 31 981,17 tis. Kč.**

Zůstatek rezervního fondu úřadu MŠMT ke dni 31.12.2012 činil 31 981,17 tis. Kč, jednalo se o zůstatek prostředků EUROSTARS ve výši 30 242,87 tis. Kč, zůstatek prostředků na projekt OECD/PIAAC z roku 2009 ve výši 1 116,28 tis. Kč a prostředky na projekt OECD/TALIS ve výši 622,03 tis. Kč. Rezervní fondy ostatních OSS vykazovaly k 31.12.2012 nulové zůstatky.

**Tabulka č. 08** Přehled o stavech a obratech rezervních fondů OSS kapitoly 333 MŠMT

v tis. Kč

OSS	Počáteční stav RF k1.1.2012	Příjmy RF v hodnoceném období	Celkem	Výdaje rezervních fondů	Konečný zůstatek k 31.12.2012
MŠMT	1 853,10	32 705,25	34 558,35	2 577,18	31 981,17
ČŠI	0,00	0,00	0,00	0,00	0,00
VSC	0,00	185,00	185,00	185,00	0,00
<b>Celkem</b>	<b>1 853,10</b>	<b>32 890,25</b>	<b>34 743,35</b>	<b>2 762,18</b>	<b>31 981,17</b>

### **1.3.7 Nároky z nespotřebovaných výdajů**

- **Počáteční stav k 1.1.2012**

Stav nároků z nespotřebovaných výdajů k 1.1.2012 činil 8 810 081,63 tis. Kč (konečný rozpočet roku 2011 dosahoval výše 146 441 846,96 tis. Kč, skutečné výdaje byly vykázány ve výši 138 959 133,14 tis. Kč a stav nároků z nespotřebovaných výdajů k 31.12.2011 činil 1 327 367,81 tis. Kč). Stav nároků z nespotřebovaných výdajů k 1.1.2012 byl u jednotlivých OSS kapitoly následující: u VSC činil 28,60 tis. Kč, u ČŠI činil 59 438,31 tis. Kč a u MŠMT činil 8 750 614,72 tis. Kč.

- **Čerpání v průběhu roku 2012**

V roce 2012 bylo překročení výdajů z titulu použití nároků z nespotřebovaných výdajů povoleno u OSS MŠMT a OSS ČŠI. U OSS ČŠI bylo z nároků z nespotřebovaných výdajů uvolněno k překročení výdajů celkem 58 668,57 tis. Kč (z toho 50 168,57 tis. Kč na programy spolufinancované ze zahraničí). Z nároků z nespotřebovaných výdajů úřadu MŠMT bylo uvolněno k překročení výdajů celkem 7 341 920,87 tis. Kč (z toho 414 220,99 tis. Kč na programy EDS/SMVS a 6 771 509,48 tis. Kč na programy spolufinancované ze zahraničí) Celkově tak byly nároky z nespotřebovaných výdajů uvolněny v kapitole v těchto závazných ukazatelích:

Věda a vysoké školy	5 009 693,06 tis. Kč
<i>v tom: VŠ</i>	<i>262 013,87 tis. Kč</i>
<i>VaVaI (vč. spolufinanc. programů z EU a FM)</i>	<i>4 747 679,19 tis. Kč</i>
Výdaje regionálního školství a PŘO	53 591,66 tis. Kč
Podpora činnosti v oblasti mládeže	x
Podpora činnosti v oblasti sportu	1 100,41 tis. Kč
Výdaje na programy spolufinancované z rozpočtu EU jinde nezařazené	2 138 902,56 tis. Kč
Ostatní výdaje na zabezpečení úkolů resortu	197 301,75 tis. Kč

Ve výdajích roku 2012 bylo použito celkem 6 752 745,01 tis. Kč v těchto závazných ukazatelích:

Věda a vysoké školy	4 548 081,71 tis. Kč
<i>v tom: VŠ</i>	<i>257 063,52 tis. Kč</i>
<i>VaVaI (vč. spolufinanc. programů z EU a FM)</i>	<i>4 291 018,19 tis. Kč</i>
Výdaje regionálního školství a PŘO	33 543,43 tis. Kč
Podpora činnosti v oblasti mládeže	x
Podpora činnosti v oblasti sportu	1 100,41 tis. Kč
Výdaje na programy spolufinancované z rozpočtu EU jinde nezařazené	2 047 871,40 tis. Kč
Ostatní	122 148,16 tis. Kč

V souladu s usnesením vlády České republiky č. 146 ze dne 7.3.2012 byly nároky z nespotřebovaných výdajů podle ustanovení § 47 odst. 4 písm. a) bodu 4 a písm. b) zákona č. 218/2000 Sb., rozpočtová pravidla, ve znění pozdějších předpisů, používány pouze se souhlasem předsedy vlády.

V souladu s § 47 odst. 6 zákona č. 218/2000 Sb., ve znění pozdějších předpisů, byly ve stavu nároků v průběhu roku 2012 provedeny **následující úpravy:**

- Ve sloupci (9) „Snížení nároků o částky na programy a projekty dle § 13 odst. 3, které skončily“ je zahrnuto snížení nároků z nespotřebovaných výdajů v celkové výši 14 749,22 tis. Kč, v tom:
  - za OSS MŠMT zahrnuto snížení nároků z nespotřebovaných neprofilujících výdajů EDS/SMVS ukončeného programu 233 330 ve výši 14 122,55 tis. Kč,
  - za OSS ČŠI zahrnuto snížení nároků z nespotřebovaných výdajů v rámci projektu Podpora absorpční kapacity OP VK ve výši 626,67 tis. Kč.

▪ **Konečný stav k 31.12.2012**

Konečný stav nároků z nespotřebovaných výdajů k 31.12.2012 činil 1 394 709,33 tis. Kč, v tom 1 394 571,30 tis. Kč činily nároky z nespotřebovaných výdajů u OSS MŠMT a 138,03 tis. Kč nároky z nespotřebovaných výdajů u OSS ČŠI.

### 1.3.8 Výdaje organizačních složek státu – hodnocení hospodárnosti, efektivnosti a účelnosti

Při hodnocení efektivnosti a hospodárnosti je třeba brát v úvahu, že z výdajů realizovaných kapitolou 333 MŠMT jsou financováni ve velkém rozsahu zaměstnanci regionálního školství a rovněž jsou dále financovány vysoké školy – v roce 2012 bylo v RgŠ vykázáno více než 215 tis. zaměstnanců, dalších cca 52 tis. zaměstnanců vykázaly vysoké, soukromé a církevní školy a další školy odměňující mzdou. Celkové výdaje kapitoly nelze tak hodnotit jako výdaje „spotřebované“ ve vztahu k zaměstnancům OSS, ale zejména jako výdaje na poskytování veřejné služby pro občany ČR.

Naprostá většina výdajů kapitoly je tvořena **transfery** (zahrnuto pod ostatní INV a NIV transfery), jejichž nejvyšší část představují přímé výdaje na vzdělávání. **Hlavním principem pro přidělování přímých výdajů** z rozpočtu MŠMT do rozpočtu jednotlivých krajů je **výkonové financování prostřednictvím „republikových normativů“**, které stanovuje MŠMT jako výši výdajů připadajících na vzdělávání a školské služby pro jedno dítě, žáka nebo studenta příslušné věkové kategorie v oblasti předškolního, základního, středního a vyššího odborného vzdělávání ve školách a školských zařízeních zřizovaných kraji, obcemi a svazky obcí na kalendářní rok. Součástí republikových normativů je také vyjádření limitu počtu zaměstnanců připadajících na 1000 dětí, žáků nebo studentů v dané věkové kategorii.

Nad rámec obecné soustavy normativů jsou financovány příspěvkové organizace regionálního školství zřizované MŠMT. Oproti minulým letům neprobíhalo v roce 2012 jejich financování prostřednictvím normativů, ale pouze dle principů stanovených zákonem č. 218/2000 Sb.

Při rozhodování o **přidělení účelových dotací** z rezortu MŠMT se postupuje dle stanovených pravidel v každém z vyhlašovaných dotačních či rozvojových programů. V zájmu efektivního vynaložení prostředků ze státního rozpočtu je požadovanou součástí projektů předkládaných k realizaci uvedení konkrétních cílů i termínů a stanovení indikátorů (kvalitativních i kvantitativních), jichž bude realizací aktivity dosaženo. Rozhodování o přidělení dotace se řídí **dle stanovených kritérií – formálních, odborných** (např. cíle projektu a způsob jejich dosažení, cílová skupina, harmonogram realizace, odborná garance, vyhodnocení rizik projektu) **a finančních** (např. přiměřenost a odůvodněnost nákladů na realizaci projektu, zdůvodnění rozpočtu projektu, spoluúčast ostatních zdrojů na projektu).

**Vlastní výdaje** OSS kapitoly lze charakterizovat jako převážně oscilující nebo pozvolna rostoucí – např. v případě výdajů na platy a souvisejících výdajů (seskupení položek 50\*\*). Tento nárůst souvisí se změnami příslušných právních předpisů upravujících odměňování zaměstnanců ve státní správě a v souvislosti s růstem počtu zaměstnanců v důsledku rozšíření agend kapitoly – zejména v návaznosti na programy spolufinancované z rozpočtu EU. Mezi lety 2011 a 2012 došlo na MŠMT k nárůstu zaměstnanců financovaných z prostředků operačních programů, a to zejména v souvislosti s nutností zajištění kontrolních a certifikačních procesů jednotlivých projektů. Tento nárůst v počtu zaměstnanců se rovněž promítl do nárůstu mzdových prostředků, které byly v roce 2012 spotřebovány. Rostoucí tendenci rovněž vykazují finanční prostředky transferované do zahraničí (55\*\*). Jedná se zejména o členské příspěvky mezinárodním organizacím (nejvýznamnější příspěvky jsou hrazeny ESA - European Space Agency a ESO - European Southern Observatory).

**Příjmy kapitoly** vykazují kolísavou tendenci zejména v závislosti na převodech prostředků z rezervních fondů do příjmů v jednotlivých letech. Již v roce 2011 došlo k výraznému nárůstu objemu vlastních příjmů v důsledku zahájení splátek návratné finanční výpomoci ze strany MU (v roce 2011 splátka ve výši 104 000 tis. Kč, od roku 2012 splátky ve výši 87 000 tis. Kč). K nárůstu došlo rovněž v oblasti příjmů ze zahraničí, a to v návaznosti na postupnou realizaci a certifikaci výdajů operačních programů.

K efektivnímu použití veřejných prostředků přispívá značnou měrou i **Ekonomický informační systém EIS JASU CS**, který byl do provozu uveden v roce 2009. Tento systém je propojen s rozpočtovým systémem ISROS a umožňuje zadávání a sledování závazků, pohledávek a dalších operací v průběhu celého procesu, tzn. zadání rozhodnutí o poskytnutí dotace (smlouvy, objednávky), řídicí kontrolu na úrovni příkazce operace, správce rozpočtu a hlavního účetního, provedení platby, její zaúčtování, vykazování a následnou kontrolu. Systém EIS JASU CS je jedním ze základních nástrojů řídicí kontroly (předběžné, průběžné i následné) při hospodaření s prostředky státního rozpočtu. Hlavními přínosy tohoto systému jsou zejména zjednodušení a zrychlení prací běžné agendy, provázanost všech dat v systému, vzájemná informovanost zaměstnanců, omezení duplicitního zadávání dat a tím zároveň omezení chybovosti. Tento systém přináší přehled o ekonomických a finančních operacích ve všech fázích procesu, ucelený přehled o hospodaření MŠMT a zvýšení bezpečnosti dat a stability systému. Účetní operace jsou trvale uloženy a umožňují průběžnou a následnou kontrolu.

Systém EIS JASU CS je propojen s monitorovacím systémem operačních programů MONIT 7+, kdy ze systému MONIT 7+ jsou přenášena data týkající se rozhodnutí o poskytnutí dotace a platebních poukazů a z EIS JASU CS přechází následně do MONIT 7+ informace o uskutečněné platbě. Propojením obou systémů došlo k zefektivnění evidence a kontroly prostředků poskytovaných v rámci operačních programů.

Rozvoj systému EIS JASU CS i nadále pokračuje zejména v souvislosti s aktuálními potřebami v návaznosti na změny vyplývající z reformy účetnictví státu a celkové implementace konceptu Informačního systému státní pokladny. V závěru roku 2012 byl systém adaptován spolu s rozpočtovým systémem na plnou implementaci modulu realizace rozpočtu Státní pokladny. Od 1.1.2013 jsou již v tomto modulu realizována veškerá rozpočtová opatření, rezervace finančních prostředků i následné platby.



**Tabulka č. 09 Vývoj výdajů kapitoly dle položek v časových řadách**

Počet zaměstnanců OSS	Položka	číslo	Skut 2008	Skut 2009	Skut 2010	Skut 2011	Skut 2012	2008	2009	2010	2011	2012	
			<b>1 218</b>	<b>1 266</b>	<b>1 317</b>	<b>1 305</b>	<b>1 405</b>	tis. Kč/zaměstnanec					
			tis. Kč	tis. Kč	tis. Kč	tis. Kč	tis. Kč						
	Platy zaměstnanců v pracovním poměru	5011	432 966	498 187	519 727	516 379	583 322	355	394	395	396	415	
	Ostatní osobní výdaje	5021	29 739	58 178	75 201	78 395	110 964	24	46	57	60	79	
	Platy představitelů státní moci a některých orgánů	5022	1 406	1 412	1 355	1 279	1 168	1	1	1	1	1	
	Odstupné	5024	3 291	915	7 578	5 813	2 217	3	1	6	4	2	
	Odchodné	5026	12	0	225	0	0	0	0	0	0	0	
	Ostatní platby za jinou práci jinde nezařazené	5029	16	0	0	0	0	0	0	0	0	0	
	Povinné pojistné na sociální zabezpečení a příspěvek na státní politiku zam.	5031	115 416	130 217	139 015	143 218	167 416	95	103	106	110	119	
	Povinné pojistné na veřejné zdravotní pojištění	5032	40 089	46 595	49 981	51 737	60 425	33	37	38	40	43	
	Odměny za užití duševního vlastnictví	504*	0	0	0	0	2 459	0	0	0	0	2	
	<b>Výdaje na platy, OPPP a pojistné</b>	<b>50**</b>	<b>622 936</b>	<b>735 504</b>	<b>793 083</b>	<b>796 821</b>	<b>927 971</b>	<b>511</b>	<b>581</b>	<b>602</b>	<b>611</b>	<b>660</b>	
	Nákupy materiálu	513*	47 269	50 115	31 230	31 105	24 151	39	40	24	24	17	
	Úroky a ostatní finanční výdaje	514*	206	426	263	207	276	0	0	0	0	0	
	Nákup vody, paliv a energie	515*	23 525	24 082	25 999	24 955	28 668	19	19	20	19	20	
	Nákup služeb	516*	161 109	212 718	195 073	358 597	243 680	132	168	148	275	173	
	Ostatní nákupy	517*	57 146	53 178	50 485	54 631	67 756	47	42	38	42	48	
	Poskytnuté zálohy, jistiny a záruky	518*	1	0	2	0	0	0	0	0	0	0	
	Výdaje související s NIV nákupy, příspěvky, náhrady a věcné dary	519*	810	4 333	1 154	518	1 046	1	3	1	0	1	
	<b>Neinvestiční nákupy a související výdaje celkem</b>	<b>51**</b>	<b>290 066</b>	<b>344 852</b>	<b>304 205</b>	<b>470 014</b>	<b>365 577</b>	<b>238</b>	<b>272</b>	<b>231</b>	<b>360</b>	<b>260</b>	
	<b>Převody fondu kulturních a sociálních potřeb a sociálnímu fondu obcí a krajů</b>	<b>5342</b>	<b>8 658</b>	<b>9 930</b>	<b>10 395</b>	<b>5 165</b>	<b>5 834</b>	<b>7</b>	<b>8</b>	<b>8</b>	<b>4</b>	<b>4</b>	
	<b>Převody do fondů organizačních složek státu</b>	<b>5346</b>	<b>0</b>	<b>0</b>	<b>0</b>	<b>0</b>	<b>0</b>	<b>0</b>	<b>0</b>	<b>0</b>	<b>0</b>	<b>0</b>	
	<b>Neinvestiční transfery obyvatelstvu</b>	<b>54**</b>	<b>1 844</b>	<b>52 869</b>	<b>41 095</b>	<b>10 933</b>	<b>12 543</b>	<b>2</b>	<b>42</b>	<b>31</b>	<b>8</b>	<b>9</b>	
	<b>Neinvestiční transfery do zahraničí</b>	<b>55**</b>	<b>230 073</b>	<b>58 998</b>	<b>271 364</b>	<b>282 468</b>	<b>404 994</b>	<b>189</b>	<b>47</b>	<b>206</b>	<b>216</b>	<b>288</b>	
	<b>Ostatní NIV výdaje jinde nezařazené</b>		<b>0</b>	<b>0</b>	<b>1 134</b>	<b>27</b>	<b>425</b>					<b>0</b>	
	<b>Ostatní NIV transfery</b>		<b>111 007 297</b>	<b>119 698 714</b>	<b>116 314 098</b>	<b>122 675 150</b>	<b>124 206 842</b>						
	<b>Běžné výdaje celkem</b>	<b>5***</b>	<b>112 160 873</b>	<b>120 900 867</b>	<b>117 735 373</b>	<b>124 240 578</b>	<b>125 924 186</b>	<b>92 086</b>	<b>95 498</b>	<b>89 397</b>	<b>95 204</b>	<b>89 626</b>	
	<b>Investiční nákupy a související výdaje</b>	<b>61**</b>	<b>151 399</b>	<b>98 056</b>	<b>49 123</b>	<b>48 559</b>	<b>66 786</b>	<b>124</b>	<b>77</b>	<b>37</b>	<b>37</b>	<b>48</b>	
	<b>Ostatní INV transfery</b>		<b>7 070 426</b>	<b>6 650 673</b>	<b>6 481 712</b>	<b>14 669 997</b>	<b>12 193 509</b>						
	<b>Kapitálové výdaje celkem</b>	<b>6***</b>	<b>7 221 825</b>	<b>6 748 730</b>	<b>6 530 835</b>	<b>14 718 555</b>	<b>12 260 295</b>	<b>5 929</b>	<b>5 331</b>	<b>4 959</b>	<b>11 279</b>	<b>8 726</b>	
	<b>Celkem výdaje kapitoly</b>		<b>119 382 698</b>	<b>127 649 597</b>	<b>124 266 208</b>	<b>138 959 133</b>	<b>138 184 481</b>	<b>98 015</b>	<b>100 829</b>	<b>94 356</b>	<b>106 482</b>	<b>98 352</b>	

Následující tabulky uvádí základní numerický přehled o základních ukazatelích efektivnosti a nákladovosti v časové řadě 5 let.

**Tabulka č. 10** Základní ukazatele rozpočtu kapitoly v období 2008-2012

v tis. Kč

	2008	2009	2010	2011	2012
<b>Příjmy celkem</b>	3 331 198,80	371 987,44	1 333 113,10	5 672 713,37	7 081 604,00
v tom: příjmy ze zahr. (včetně NF)	718 075,80	324 450,20	1 297 887,16	5 547 124,36	6 965 061,72
převody z RF	2 603 747,77	14 393,20	2 398,57	6 850,20	2 762,18
vlastní příjmy a ostatní	9 375,23	33 144,04	32 827,37	118 738,81	113 780,10
<b>Výdaje celkem</b>	119 382 698,35	127 649 596,70	124 266 208,01	138 959 091,14	138 184 480,68
z toho tvorba RF	0,00	0,00	0,00	0,00	0,00
<b>Výdaje bez tvorby RF</b>	119 382 698,35	127 649 596,70	124 266 208,01	138 959 091,14	138 184 480,68
z toho běžné výdaje bez tvorby RF	112 160 873,38	120 900 867,03	117 735 373,28	124 240 536,03	125 924 185,52
<b>Počet zaměstnanců OSS kapitoly</b>	1 218	1 266	1 317	1 306	1 405

**Tabulka č. 11** Vývoj nákladovosti a efektivnosti dle finančních výkazů v období 2008-2012

	2008	2009	2010	2011	2012
<b>Efektivnost</b>					
Vlastní příjmy na Kč/mil. Kč výdajů	78,53	259,65	264,17	854,49	823,39
Příjmy celkem na Kč/mil. Kč výdajů	6 093,44	2 801,37	10 708,58	40 773,61	51 227,47
<b>Nákladovost</b>					
Výdaje v mil. Kč na 1 zaměstnance	98,02	100,83	94,36	106,40	98,35
Běžné výdaje v mil. Kč na 1 zam.	92,09	95,50	89,40	95,13	89,63

Hodnocení a porovnání nákladovosti u jednotlivých zřizovaných příspěvkových organizací nelze provést z toho důvodu, že mezi jednotlivými organizacemi jsou neměřitelné rozdíly. Účely zřízení jednotlivých zařízení jsou značně odlišné, nelze proto srovnávat jednotlivé organizace dle obecně stanovených jednotných ukazatelů.

## 1.4 Hodnocení průběhu plnění příjmů a čerpání výdajů ze státního rozpočtu

### 1.4.1 Plnění příjmů a čerpání výdajů k 31.3.2012

Plnění závazných ukazatelů stanovených v oblasti příjmů kapitoly 333

- **Příjmy celkem**

Příjmy celkem za I. čtvrtletí 2012 činily 497 631,83 tis. Kč, což představuje plnění ve výši 3,28 % rozpočtu po změnách, který činil 15 149 282,00 tis. Kč. Na výši vykázaných příjmů se podílel vlastní úřad MŠMT výši 496 598,13 tis. Kč, Česká školní inspekce 857,83 tis. Kč a Vysokoškolské sportovní centrum 175,87 tis. Kč.

- **Daňové příjmy**

Daňové příjmy činily 151,31 tis. Kč, což představuje plnění ve výši 37,83 % schváleného rozpočtu, který činil 400,00 tis. Kč a nebyl v průběhu I. čtvrtletí 2012 měněn. Jedná se o správní poplatky, které MŠMT vybírá na základě zákona č. 18/2004 Sb., o uznání odborné kvalifikace, ve znění pozdějších předpisů, zákona č. 634/2004 Sb., o správních poplatcích, ve znění pozdějších předpisů, a vyhlášky č. 176/2009 Sb., kterou se

stanoví náležitosti žádosti o akreditaci vzdělávacího programu, organizace vzdělávání v rekvalifikačním zařízení a způsob jeho ukončení.

- **Nedaňové příjmy, kapitálové příjmy a přijaté transfery celkem**

Nedaňové příjmy, kapitálové příjmy a přijaté transfery celkem za I. čtvrtletí 2012 činily 497 480,52 tis. Kč, což představuje plnění 3,28 % rozpočtu po změnách, který činil 15 148 882,00 tis. Kč. V tom:

Příjmy z rozpočtu Evropské unie bez SZP celkem činily 493 431,03 tis. Kč, což odpovídá 3,28 % rozpočtu po změnách, který činil 15 025 330,00 tis. Kč.

Příjmy z prostředků finančních mechanismů byly rozpočtovány ve výši 35 000,00 tis. Kč a ke dni 31.3.2012 se neuskutečnily.

Ostatní nedaňové příjmy, kapitálové příjmy a přijaté transfery celkem činily 4 049,49 tis. Kč, což je plnění na 4,57 % rozpočtu, který činil 88 552,00 tis. Kč.

Příjmy po konsolidaci (bez vlivu převodů z rezervních fondů OSS) činily 497 631,83 tis. Kč, tj. plnění rozpočtu ve výši 3,28 %.

*Celkové příjmy za srovnatelné období roku 2011 činily 433 292,12 tis. Kč, což představuje plnění ve výši 4,48 % rozpočtu po změnách, který činil 9 673 621 tis. Kč. Na celkových příjmech kapitoly 333 se podílel vlastní úřad MŠMT s objemem příjmů 432 197,25 tis. Kč, ČŠI vykázala příjmy 777,88 tis. Kč a VSC 316,99 tis. Kč. Příjmy po konsolidaci (bez vlivů převodů z RF OSS) činily 432 315,55 tis. Kč, tj. 4,47 % rozpočtu.*

*Celkové příjmy za srovnatelné období roku 2010 činily 106 479,46 tis. Kč, což představuje plnění ve výši 5,25 % schváleného rozpočtu na rok 2010, který činil 2 029 023 tis. Kč a nebyl v průběhu I. čtvrtletí 2010 měněn. Na celkových příjmech kapitoly 333 se podílel vlastní úřad MŠMT s objemem příjmů 105 608,45 tis. Kč, ČŠI vykázala příjmy 742,46 tis. Kč a VSC 128,55 tis. Kč. Příjmy po konsolidaci (bez vlivů převodů z RF OSS) činily 104 281,89 tis. Kč, tj. 5,14 % rozpočtu.*

*Celkové příjmy za srovnatelné období roku 2009 činily 185 909,22 tis. Kč, což představuje plnění ve výši 1,78 % schváleného rozpočtu na rok 2009, který činil 10 464 879 tis. Kč a nebyl v průběhu I. čtvrtletí 2009 měněn. Na celkových příjmech kapitoly 333 se podílel vlastní úřad MŠMT s objemem příjmů 185 268,84 tis. Kč, ČŠI vykázala příjmy 458,66 tis. Kč, VSC 106,76 tis. Kč a CZVV 74,94 tis. Kč. Příjmy po konsolidaci (bez vlivů převodů z RF OSS) činily 181 980,79 tis. Kč, tj. 1,73% rozpočtu.*

*Celkové příjmy za srovnatelné období roku 2008 činily 860 453,44 tis. Kč, což představovalo plnění ve výši 143,26 % schváleného rozpočtu na rok 2008, který činil 600 610 tis. Kč a nebyl v průběhu I. čtvrtletí 2008 měněn. Na celkových příjmech kapitoly 333 se podílel vlastní úřad MŠMT s objemem příjmů 853 888,27 tis. Kč, ČŠI vykázala příjmy 591,46 tis. Kč, VSC 557,41 tis. Kč a CZVV 5 416,30 tis. Kč. Příjmy po konsolidaci (bez vlivu převodů z rezervního fondu) činily 94 253,61 tis. Kč, tj. plnění rozpočtu ve výši 15,69 %.*

Výdaje celkem za I. čtvrtletí roku 2012 dosáhly výše 46 985 607,91 tis. Kč, což odpovídá čerpání 34,12 % rozpočtu po změnách, který činil 137 707 510,00 tis. Kč. Konečný rozpočet výdajů činil 141 466 369,24 tis. Kč. Čerpání běžných výdajů bylo vykázáno ve výši 45 118 367,72 tis. Kč, což představuje 36,79 % rozpočtu po změnách, který činil 124 367 852,07 tis. Kč. Kapitálové výdaje byly čerpány ve výši 1 867 240,19 tis. Kč, tj. 12,40 % rozpočtu po změnách, který činil 15 058 143,17 tis. Kč.

V průběhu **I. čtvrtletí roku 2012** bylo se souhlasem MF v kapitole 333 provedeno **celkem 15 rozpočtových opatření**, závazné limity regulace zaměstnanosti byly upravovány 8 rozpočtovými opatřeními. Oproti schválenému rozpočtu byly **celkové výdaje** kapitoly MŠMT v I. čtvrtletí **sníženy o 143 730,00 tis. Kč**.

Výdaje celkem za srovnatelné období roku 2011 činily 38 942 857,41 tis. Kč, což odpovídá čerpání 29,86 % rozpočtu po změnách, který činil 130 436 701,00 tis. Kč, čerpání běžných výdajů činilo 36 892 911,38 tis. Kč a kapitálové výdaje byly čerpány ve výši 2 049 946,02 tis. Kč.

Výdaje celkem za srovnatelné období roku 2010 činily 54 222 627,63 tis. Kč, což odpovídá čerpání 43,08 % rozpočtu po změnách, který činil 125 871 281,05 tis. Kč, čerpání běžných výdajů činilo 52 996 706,67 tis. Kč a kapitálové výdaje byly čerpány ve výši 1 225 920,96 tis. Kč.

Výdaje celkem za srovnatelné období roku 2009 činily 35 408 522,09 tis. Kč, což odpovídá čerpání 26,11 % rozpočtu po změnách, který činil 135 600 320 tis. Kč, čerpání běžných výdajů činilo 33 665 290,57 tis. Kč a kapitálové výdaje byly čerpány ve výši 1 743 231,52 tis. Kč.

Výdaje celkem za srovnatelné období roku 2008 činily 52 368 321,13 tis. Kč, plnění 43,78 % rozpočtu po změnách, který činil 119 618 363,03 tis. Kč. Skutečné čerpání běžných výdajů za I. čtvrtletí 2008 činilo 50 630 566,88 tis. Kč a kapitálových výdajů 1 737 754,25 tis. Kč.

#### **1.4.2 Plnění příjmů a čerpání výdajů k 30.6.2012**

Příjmy celkem za I. - II. čtvrtletí 2012 vykazané na příjmových účtech v České národní bance činily 1 692 968,03 tis. Kč, což představuje plnění ve výši 11,18 % rozpočtu po změnách, který činil 15 149 282,00 tis. Kč. Na výši vykázaných příjmů se podílel vlastní úřad MŠMT celkovým objemem 1 691 715,73 tis. Kč, ČŠI vykázala příjmy ve výši 1 048,93 tis. Kč a VSC 203,37 tis. Kč.

- **Daňové příjmy**

Daňové příjmy činily 273,79 tis. Kč, což představuje plnění ve výši 68,45 % rozpočtu, který činil 400,00 tis. Kč a nebyl upravován. Jedná se o poplatky vybírané v souladu s platnou legislativou za správní činnosti, které vykonává MŠMT.

- **Nedaňové příjmy, kapitálové příjmy a přijaté transfery celkem**

Nedaňové příjmy, kapitálové příjmy a přijaté transfery celkem ke dni 30.6.2012 činily 1 692 694,24 tis. Kč, což představuje plnění 11,17 % rozpočtu po změnách, který činil 15 148 882,00 tis. Kč.

V tom:

Příjmy z rozpočtu Evropské unie bez SZP celkem činily 1 684 939,06 tis. Kč, což odpovídá 11,21 % rozpočtu po změnách, který činil 15 025 330,00 tis. Kč.

Příjmy z prostředků finančních mechanismů byly rozpočtovány ve výši 35 000,00 tis. Kč a ke dni 30.6.2012 se neuskutečnily.

Ostatní nedaňové příjmy, kapitálové příjmy a přijaté transfery celkem činily 7 755,18 tis. Kč, což je plnění na 8,76 % rozpočtu, který činil 88 552,00 tis. Kč.

Příjmy po konsolidaci (bez vlivu převodů z rezervních fondů OSS) činily 1 691 418,57 tis. Kč, tj. plnění rozpočtu ve výši 11,17 %.

Příjmy celkem za I. – II. čtvrtletí 2011 vykázané na příjmových účtech v České národní bance činily 1 795 331,22 tis. Kč, což odpovídalo plnění ve výši 14,66 % rozpočtu po změnách, který činil 12 249 621,00 tis. Kč. Na výši vykázaných příjmů se podílel vlastní úřad MŠMT celkovým objemem 1 793 800,54 tis. Kč, ČŠI vykázala příjmy ve výši 1 138,87 tis. Kč, VSC 391,80 tis. Kč. Příjmy po konsolidaci činily 1 791 491,86 tis. Kč, tj. plnění rozpočtu ve výši 14,62 %.

Příjmy celkem za I. – II. čtvrtletí 2010 vykázané na příjmových účtech v České národní bance činily 205 990,48 tis. Kč, což odpovídalo plnění ve výši 10,15 % schváleného rozpočtu, který se v průběhu I. a II. čtvrtletí 2010 nezměnil a činil 2 029 023 tis. Kč. Na výši vykázaných příjmů se podílel vlastní úřad MŠMT celkovým objemem 204 169,17 tis. Kč, ČŠI vykázala příjmy ve výši 1 315,20 tis. Kč, VSC 506,11 tis. Kč. Příjmy po konsolidaci činily 203 683,91 tis. Kč, tj. plnění rozpočtu ve výši 10,04 %.

Příjmy celkem za I. – II. čtvrtletí 2009 vykázané na příjmových účtech v České národní bance činily 207 152,75 tis. Kč, což odpovídalo plnění ve výši 1,98 % schváleného rozpočtu, který se v průběhu I. a II. čtvrtletí 2009 nezměnil a činil 10 464 879 tis. Kč. Na výši vykázaných příjmů se podílel vlastní úřad MŠMT celkovým objemem 205 657,99 tis. Kč, ČŠI vykázala příjmy ve výši 714,03 tis. Kč, VSC 705,78 tis. Kč a CZVV 74,94 tis. Kč. Příjmy po konsolidaci činily 198 385,35 tis. Kč, tj. plnění rozpočtu ve výši 1,89 %.

Příjmy celkem za I. - II. čtvrtletí 2008 vykázané na příjmových účtech v České národní bance činily 2 508 667,35 tis. Kč, což odpovídalo plnění ve výši 228,84 % rozpočtu po změnách. Ve II. čtvrtletí 2008 došlo k navýšení schváleného rozpočtu o 495 620 tis. Kč v souvislosti s financováním OP VK. Rozpočet po změnách činil ke dni 30.6.2008 celkem 1 096 230 tis. Kč. Výše vykázaných příjmů byla ovlivněna operacemi spojenými s užitím rezervního fondu MŠMT v celkové výši 2 254 863,64 tis. Kč. Na výši vykázaných příjmů se podílel vlastní úřad MŠMT celkovým objemem 2 501 744,12 tis. Kč, ČŠI vykázala příjmy ve výši 923,76 tis. Kč, VSC 583,16 tis. Kč a CZVV 5 416,31 tis. Kč. Po konsolidaci činily příjmy 253 803,71 tis. Kč, plnění bez vlivu rezervního fondu činilo 23,15 % rozpočtu po změnách.

Výdaje celkem za I. - II. čtvrtletí 2012 vykázané v účetní závěrce ke dni 30.6.2012 činily 87 801 211,27 tis. Kč, což představuje čerpání ve výši 63,85 % rozpočtu po změnách, který činil 137 504 234,00 tis. Kč. Běžné výdaje činily 83 363 604,34 tis. Kč, což představuje 67,93 % rozpočtu po změnách, který činil 122 714 986,65 tis. Kč, kapitálové výdaje činily 4 437 606,92 tis. Kč, což odpovídá čerpání 30,01 % rozpočtu po změnách ve výši 14 789 247,35 tis. Kč.

V průběhu II. čtvrtletí 2012 bylo realizováno se souhlasem MF **16 rozpočtových opatření**. Závazné limity regulace zaměstnanosti byly upravovány 6 rozpočtovými opatřeními. Realizací těchto rozpočtových opatření došlo oproti I. čtvrtletí 2012 ke snížení rozpočtu výdajů o 203 276,00 tis. Kč. Celkem bylo od počátku roku ke dni 30.6.2012 realizováno **31 rozpočtových opatření**, závazné limity regulace zaměstnanosti byly upravovány 14 rozpočtovými opatřeními. Oproti schválenému rozpočtu byly **celkové výdaje kapitoly MŠMT v I. pololetí sníženy o 347 006,00 tis. Kč**.

Výdaje celkem za I. - II. čtvrtletí roku 2011 vykázané v účetní závěrce činily 75 595 081,41 tis. Kč, což představuje čerpání ve výši 56,89 % rozpočtu po změnách, který činil 132 878 204,00 tis. Kč. Běžné výdaje činily 69 677 255,37 tis. Kč, což představuje 57,60 % rozpočtu po změnách, který činil 120 966 810,68 tis. Kč, kapitálové výdaje činily 5 917 826,05 tis. Kč, což odpovídá čerpání 49,68 % rozpočtu po změnách ve výši 11 911 393,32 tis. Kč.

Výdaje celkem za I. - II. čtvrtletí roku 2010 vykázané v účetní závěrce činily 82 788 748,55 tis. Kč, což představuje čerpání ve výši 65,75 % rozpočtu po změnách, který činil 125 923 392 tis. Kč. Běžné výdaje činily 80 279 696,30 tis. Kč, což představuje 68,06 % rozpočtu po změnách, který činil 117 960 540,50 tis. Kč, kapitálové výdaje činily 2 509 052,25 tis. Kč, což odpovídá čerpání 31,51 % rozpočtu po změnách ve výši 7 962 851,50 tis. Kč.

Výdaje celkem za I. - II. čtvrtletí roku 2009 vykázané v účetní závěrce činily 84 539 886,48 tis. Kč, což představuje čerpání ve výši 62,42 % rozpočtu po změnách, který činil 135 434 562 tis. Kč. Běžné výdaje činily 81 075 645,02 tis. Kč, což představuje 65,16 % rozpočtu po změnách, který činil 124 419 507 tis. Kč, kapitálové výdaje činily 3 464 241,46 tis. Kč, což odpovídá čerpání 31,45 % rozpočtu po změnách ve výši 11 015 055 tis. Kč.

Výdaje celkem za I. - II. čtvrtletí 2008 vykázané v účetní závěrce ke dni 30.6.2008 činily 79 996 574,48 tis. Kč, což představuje čerpání ve výši 66,70 % rozpočtu po změnách, který činil 119 928 942 tis. Kč. Běžné výdaje činily 76 670 927,37 tis. Kč, což představuje 67,62 % rozpočtu po změnách, kapitálové výdaje činily 3 325 647,11 tis. Kč, což odpovídá čerpání na 50,76 %.

### **1.4.3 Plnění příjmů a čerpání výdajů k 30.9.2012**

Příjmy celkem za I. – III. čtvrtletí 2012 na příjmových účtech v ČNB byly vykázány ve výši 3 642 787,75 tis. Kč, což představuje plnění ve výši 21,30 % rozpočtu po změnách, který činil 17 099 363,00 tis. Kč. Na celkových příjmech kapitoly 333 se podílel vlastní úřad MŠMT objemem příjmů 3 641 096,38 tis. Kč, ČŠI vykázala příjmy 1 250,44 tis. Kč a VSC 440,93 tis. Kč.

- **Daňové příjmy**

Daňové příjmy činily 299,09 tis. Kč, což představuje plnění ve výši 74,77 % rozpočtu, který činil 400,00 tis. Kč a nebyl upravován.

- **Nedaňové příjmy, kapitálové příjmy a přijaté transfery celkem**

Nedaňové příjmy, kapitálové příjmy a přijaté transfery celkem ke dni 30.9.2012 činily 3 642 488,66 tis. Kč, což představuje plnění 21,30 % rozpočtu po změnách, který činil 17 098 963,00 tis. Kč.

V tom:

Příjmy z rozpočtu Evropské unie bez SZP celkem činily 3 538 600,51 tis. Kč, což odpovídá 20,85 % rozpočtu po změnách, který činil 16 975 411,00 tis. Kč.

Příjmy z prostředků finančních mechanismů byly rozpočtovány ve výši 35 000,00 tis. Kč a činily 249,78 tis. Kč, tj. plnění na 0,71 %.

Ostatní nedaňové příjmy, kapitálové příjmy a přijaté transfery celkem činily 103 638,36 tis. Kč, což je plnění na 117,04 % rozpočtu, který činil 88 552,00 tis. Kč.

Příjmy po konsolidaci (bez vlivu převodů z rezervních fondů OSS) činily 3 640 712,64 tis. Kč, tj. plnění rozpočtu ve výši 21,29 %.

Příjmy celkem za I. – III. čtvrtletí 2011 na příjmových účtech v ČNB byly vykázány ve výši 3 553 630,96 tis. Kč, což představuje plnění ve výši 25,33 % rozpočtu po změnách, který činil 14 031 981,00 tis. Kč. Na celkových příjmech kapitoly 333 se podílel vlastní úřad MŠMT objemem příjmů 3 551 632,43 tis. Kč, ČŠI vykázala příjmy 1 368,78 tis. Kč,

VSC 629,76 tis. Kč. Příjmy po konsolidaci činily 3 549 759,42 tis. Kč, tj. plnění rozpočtu ve výši 25,30 %.

Příjmy celkem za I. – III. čtvrtletí 2010 na příjmových účtech v ČNB byly vykázány ve výši 427 099,44 tis. Kč, což představuje plnění ve výši 21,05 % schváleného rozpočtu, který se v průběhu I. až III. čtvrtletí 2010 nezměnil a činil 2 029 023 tis. Kč. Na celkových příjmech kapitoly 333 se podílel vlastní úřad MŠMT objemem příjmů 424 925,34 tis. Kč, ČŠI vykázala příjmy 1 564 tis. Kč, VSC 610,10 tis. Kč. Příjmy po konsolidaci činily 424 775,87 tis. Kč, tj. plnění rozpočtu ve výši 20,93 %.

Příjmy celkem za I. – III. čtvrtletí 2009 na příjmových účtech v ČNB byly vykázány ve výši 214 789,94 tis. Kč, což představuje plnění ve výši 2,05 % schváleného rozpočtu, který se v průběhu I. až III. čtvrtletí 2009 nezměnil a činil 10 464 879 tis. Kč. Na celkových příjmech kapitoly 333 se podílel vlastní úřad MŠMT objemem příjmů 212 996,50 tis. Kč, ČŠI vykázala příjmy 925,81 tis. Kč, VSC 792,69 tis. Kč a CZVV 74,94 tis. Kč. Příjmy po konsolidaci činily 204 219,36 tis. Kč, tj. plnění rozpočtu ve výši 1,95 %.

Příjmy celkem za I. – III. čtvrtletí 2008 na příjmových účtech v ČNB byly vykázány ve výši 2 984 599 tis. Kč, což představuje plnění na 271,72 % rozpočtu po změnách, který činil 1 098 424 tis. Kč. Na celkových příjmech kapitoly 333 se podílel vlastní úřad MŠMT s objemem příjmů 2 977 376,07 tis. Kč, ČŠI vykázala příjmy 1 148,62 tis. Kč, VSC 658 tis. Kč a CZVV 5 416,31 tis. Kč. Ve sledovaném období bylo celkově z rezervních fondů OSS do příjmů k dalšímu použití převedeno 2 479 947,79 tis. Kč. Příjmy po konsolidaci (bez vlivu převodů z RF) činily 504 651,21 tis. Kč, tj. 45,94 % rozpočtu po změnách.

Výdaje celkem za I. – III. čtvrtletí 2012 byly vykázány ve výši 110 939 837,28 tis. Kč, což představuje plnění ve výši 79,54 % rozpočtu po změnách, který činil 139 474 462,00 tis. Kč. Běžné výdaje činily 103 146 301,34 tis. Kč, což odpovídá plnění 82,36 % rozpočtu po změnách, který činil 125 237 445,26 tis. Kč. Kapitálové výdaje činily 7 793 535,94 tis. Kč, tj. plnění na 54,74 % rozpočtu po změnách ve výši 14 237 016,74 tis. Kč.

Se souhlasem MF bylo v rozpočtové kapitole MŠMT v I. - III. čtvrtletí roku 2012 realizováno **43 rozpočtových opatření**. Závazné limity regulace zaměstnanosti byly upravovány 22 rozpočtovými opatřeními. Oproti schválenému rozpočtu byly **celkové výdaje kapitoly MŠMT v I. – III. čtvrtletí navýšeny o 1 623 222,00 tis. Kč, celkové příjmy o 1 950 081,00 tis. Kč.**

Výdaje celkem za I. – III. čtvrtletí 2011 byly vykázány ve výši 121 219 408,36 tis. Kč, což představuje plnění ve výši 90,04 % rozpočtu po změnách, který činil 134 627 475,00 tis. Kč. Běžné výdaje činily 111 204 949,05 tis. Kč, což odpovídá plnění 91,63 % rozpočtu po změnách, který činil 121 369 283,02 tis. Kč. Kapitálové výdaje činily 10 014 459,31 tis. Kč, tj. plnění na 75,53 % rozpočtu po změnách ve výši 13 258 191,98 tis. Kč.

Výdaje celkem za I. – III. čtvrtletí 2010 byly vykázány ve výši 108 256 146,00 tis. Kč, což představuje plnění ve výši 85,98 % rozpočtu po změnách, který činil 125 924 393 tis. Kč. Běžné výdaje činily 104 329 173,60 tis. Kč, což odpovídá plnění 88,51 % rozpočtu po změnách, který činil 117 871 439,51 tis. Kč. Kapitálové výdaje činily 3 935 972,40 tis. Kč, tj. plnění na 48,88 % rozpočtu po změnách ve výši 8 052 953,50 tis. Kč.

Výdaje celkem za I. – III. čtvrtletí 2009 byly vykázány ve výši 94 136 796,30 tis. Kč, což představuje plnění ve výši 69,47 % rozpočtu po změnách, který činil 135 506 463 tis. Kč. Běžné výdaje činily 89 261 230,57 tis. Kč, což odpovídá plnění 71,86 % rozpočtu po změnách, který činil 124 209 995 tis. Kč. Kapitálové výdaje činily 4 875 565,73 tis. Kč, tj. plnění na 43,16 % rozpočtu po změnách ve výši 11 296 468 tis. Kč.

Výdaje celkem za I. – III. čtvrtletí 2008 byly vykázány ve výši 106 678 114,69 tis. Kč, což představuje plnění ve výši 88,49 % rozpočtu po změnách, který činil 120 547 730 tis. Kč. Běžné výdaje činily 102 078 249,46 tis. Kč, což odpovídá plnění na 89,76 %. Kapitálové výdaje činily 4 599 865,23 tis. Kč, tj. plnění na 67,45 %.

#### **1.4.4 Plnění příjmů a čerpání výdajů k 31.12.2012**

Příjmy celkem za I. – IV. čtvrtletí 2012 činily 7 081 604,00 tis. Kč, což představuje plnění ve výši 41,41 % rozpočtu po změnách, který činil 17 099 3663,00 tis. Kč. Nárůst oproti stavu k 30.9.2012 činil 3 438 816,25 tis. Kč. Na růst plnění příjmů měly vliv rostoucí příjmy z OP VaVpI i OP VK.

Daňové příjmy činily 309,09 tis. Kč, příjmy z rozpočtu Evropské unie bez SZP 6 967 942,81 tis. Kč, příjmy z prostředků finančních mechanismů činily 925,05 tis. Kč (z toho převod z RF do příjmů 15,00 tis. Kč) a ostatní nedaňové příjmy, kapitálové příjmy a přijaté transfery celkem 112 427,05 tis. Kč (zahrnuje převod z RF do příjmů ve výši 2 747,18 tis. Kč).

Příjmy celkem po konsolidaci činily 7 078 841,83 tis. Kč, meziroční index 2012/2011 příjmů bez vlivu RF celkem činil 124,94.

Příjmy celkem za I. – IV. čtvrtletí 2011 činily 5 672 713,37 tis. Kč, což představuje plnění ve výši 33,40 % rozpočtu po změnách, který činil 16 986 501,00 tis. Kč. Nárůst oproti stavu k 30.9.2011 činil 2 119 040,41 tis. Kč. Na celkových příjmech kapitoly 333 se podílel vlastní úřad MŠMT objemem příjmů 5 669 283,50 tis. Kč, ČŠI vykázala příjmy 2 493,57 tis. Kč, VSC 936,30 tis. Kč. Příjmy celkem po konsolidaci k 31.12.2010 (bez vlivu převodů z rezervních fondů OSS) činily 5 665 863,17 tis. Kč.

Příjmy celkem za I. – IV. čtvrtletí 2010 činily 1 333 113,10 tis. Kč, což představuje plnění ve výši 47,97 % rozpočtu po změnách, který činil 2 779 023 tis. Kč. Nárůst oproti stavu k 30.9.2010 činil 906 013,66 tis. Kč. Na celkových příjmech kapitoly 333 se podílel vlastní úřad MŠMT objemem příjmů 1 330 036,87 tis. Kč, ČŠI vykázala příjmy 2 331,56 tis. Kč, VSC 744,67 tis. Kč. Příjmy celkem po konsolidaci k 31.12.2010 (bez vlivu převodů z rezervních fondů OSS) činily 1 330 714,53 tis. Kč.

Příjmy celkem za I. – IV. čtvrtletí 2009 činily 371 987,44 tis. Kč, což představuje plnění ve výši 3,55 % schváleného rozpočtu, který nebyl v průběhu roku měněn a činil 10 464 879 tis. Kč. Nárůst oproti stavu k 30.9.2009 činil 157 197,5 tis. Kč. Na celkových příjmech kapitoly 333 se podílel vlastní úřad MŠMT objemem příjmů 369 636,73 tis. Kč, ČŠI vykázala příjmy 1 349,29 tis. Kč, VSC 926,46 tis. Kč a CZVV 74,94 tis. Kč. Příjmy celkem po konsolidaci k 31.12.2009 (bez převodů z rezervních fondů OSS) činily 357 594,24 tis. Kč.

Příjmy celkem za I. – IV. čtvrtletí 2008 činily 3 331 198,80 tis. Kč, což představuje plnění na 286,66 % rozpočtu po změnách, který činil 1 162 089 tis. Kč. V průběhu 4. čtvrtletí byl rozpočet příjmů navýšen o 63 665 tis. Kč (jednalo se o zvýšení příjmů (i výdajů) v souladu s § 24 odst. 4) zákona č. 218/2000 Sb., ve znění pozdějších předpisů. Na celkových příjmech kapitoly 333 se podílel vlastní úřad MŠMT objemem příjmů 3 322 972,14 tis. Kč, ČŠI vykázala příjmy 1 607,45 tis. Kč, VSC 1 202,26 tis. Kč a CZVV 5 416,95 tis. Kč. Příjmy celkem po konsolidaci k 31.12.2008 (bez vlivu převodů z rezervních fondů) činily 727 451,03 tis. Kč.

Výdaje celkem za I. – IV. čtvrtletí 2012 činily 138 184 480,68 tis. Kč, což představuje čerpání rozpočtu po změnách ve výši 99,02 %. Schválený rozpočet výdajů celkem kapitoly 333 podle zákona č. 455/2011 Sb., o státním rozpočtu České republiky na rok 2012, ve výši 137 851 240,00 tis. Kč byl v průběhu roku upravován **61 rozpočtovými opatřeními** MF,



kteřá změnila závazné ukazatele v oblasti příjmů a výdajů, na rozpočet po všech změnách ve výši 139 551 426,00 tis. Kč. Celková změna v rozpočtu výdajů včetně interních přesunů v rámci kapitoly 333 za rok 2012 činila 1 700 186 tis. Kč, v tom: v oblasti běžných výdajů došlo ke zvýšení rozpočtu o 3 552 779,278 tis. Kč a v oblasti kapitálových výdajů ke snížení rozpočtu o - 1 852 593,27 tis. Kč. Meziroční index 2012/2011 činil 99,44.

Běžné výdaje k 31.12.2012 činily celkem 125 924 185,52 tis. Kč, což představuje plnění 99,76 %. v tom: výdaje na platy, ostatní platby za provedenou práci a pojistné v celkové výši 927 971,06 tis. Kč, neinvestiční nákupy a související výdaje 365 576,65 tis. Kč, neinvestiční transfery v celkové výši 1245 630 213,18 tis. Kč a ostatní neinvestiční výdaje 426,00 tis. Kč. Meziroční index 2012/2011 činil 101,36.

Kapitálové výdaje k 31.12.2012 činily 12 260 295,16 tis. Kč, což představuje plnění 92,00 %, v tom: investiční nákupy a související výdaje 66 786,36 tis. Kč a investiční transfery celkem 12 193 508,80 tis. Kč. Meziroční index 2012/2011 činil 106,54.

Výdaje celkem za I. – IV. čtvrtletí 2011 činily 138 959 133,14 tis. Kč, což představuje čerpání rozpočtu po změnách ve výši 100,94 %. Schválený rozpočet výdajů celkem kapitoly 333 podle zákona č. 433/2010 Sb., o státním rozpočtu České republiky na rok 2011, ve výši 127 086 415,00 tis. Kč byl v průběhu roku upravován **51** rozpočtovými opatřeními MF, která změnila závazné ukazatele v oblasti výdajů, na rozpočet po všech změnách ve výši 137 660 290,00 tis. Kč. Běžné výdaje k 31.12.2011 činily celkem 124 240 578,03 tis. Kč, což představuje plnění 99,89 %, kapitálové výdaje k 31.12.2011 činily 14 718 555,10 tis. Kč, což představuje plnění 110,82 % rozpočtu po změnách.

Výdaje celkem za I. – IV. čtvrtletí 2010 činily 124 266 208,01 tis. Kč, což představuje čerpání rozpočtu po změnách ve výši 98,01 %. Schválený rozpočet výdajů celkem kapitoly 333 podle zákona č. 487/2009 Sb., o státním rozpočtu České republiky na rok 2010, ve výši 125 207 635 tis. Kč byl v průběhu roku upravován **45** rozpočtovými opatřeními MF, která změnila závazné ukazatele v oblasti výdajů, na rozpočet po všech změnách ve výši 126 675 678 tis. Kč. Běžné výdaje k 31.12.2010 činily celkem 117 735 373,28 tis. Kč, což představuje plnění 99,31 %, kapitálové výdaje k 31.12.2010 činily 6 530 834,73 tis. Kč, což představuje plnění 80,37 % rozpočtu po změnách.

Výdaje celkem za I. – IV. čtvrtletí 2009 činily 127 649 596,70 tis. Kč, což představuje čerpání rozpočtu po změnách ve výši 94,34 %. Schválený rozpočet výdajů celkem kapitoly 333 podle zákona č. 475/2008 Sb., o státním rozpočtu České republiky na rok 2009, ve výši 134 661 633 tis. Kč byl v průběhu roku upravován **58** rozpočtovými opatřeními MF, která změnila závazné ukazatele v oblasti výdajů, na rozpočet po všech změnách ve výši 135 311 156 tis. Kč. Běžné výdaje k 31.12.2009 činily celkem 120 900 867,03 tis. Kč, což představuje plnění 97,37 %, kapitálové výdaje k 31.12.2009 činily 6 748 729,67 tis. Kč, což představuje plnění 60,58 % rozpočtu po změnách.

Výdaje celkem za I. – IV. čtvrtletí 2008 činily 119 382 698,35 tis. Kč, což představuje čerpání rozpočtu po změnách ve výši 98,91 %. Schválený rozpočet výdajů celkem kapitoly 333 podle zákona č. 360/2007 Sb., o státním rozpočtu ČR na rok 2008 ve výši 119 211 935 tis. Kč byl v průběhu roku upravován rozpočtovými opatřeními na rozpočet po všech změnách ve výši 120 694 768 tis. Kč. Běžné výdaje k 31.12.2008 činily celkem 112 160 873,38 tis. Kč, což představuje plnění na 98,55 % a kapitálové výdaje činily 7 221 824,97 tis. Kč, tj. plnění na 104,83 %, jejich překročení bylo kryto použitím rezervního fondu. Meziroční index 2008/2007 (výdaje roku 2007 bez vlivu převodů do rezervního fondu) činil 103,42.

Vývoj příjmů a výdajů v roce 2012 v porovnání s předcházejícími roky je znázorněn v následujících tabulkách a grafech:

### Vývoj výdajů v letech 2008 až 2012

v tis. Kč

	Počátek roku	Leden	Únor	Březen	Duben	Květen	Červen	Červenec	Srpen	Září	Říjen	Listopad	Prosinec
<b>Schválený rozpočet 2012</b>	137 851 240,00	137 851 240,00	137 851 240,00	137 851 240,00	137 851 240,00	137 851 240,00	137 851 240,00	137 851 240,00	137 851 240,00	137 851 240,00	137 851 240,00	137 851 240,00	137 851 240,00
<b>Rozpočet po změnách 2012</b>	137 851 240,00	137 851 240,00	137 719 990,00	137 707 510,00	137 717 340,00	137 689 635,00	137 504 234,00	137 504 701,00	139 472 936,00	139 474 462,00	139 503 104,00	139 507 326,00	139 551 426,00
<b>Čerpání 2008</b>	0,00	22 008 678,39	30 031 244,62	52 368 321,13	54 993 383,96	59 181 766,43	79 996 574,34	82 708 881,90	85 138 962,91	106 678 114,69	108 934 962,03	115 648 805,67	119 382 698,35
<b>Čerpání 2009</b>	0,00	24 549 083,89	32 523 432,81	35 408 522,05	39 364 792,27	67 471 557,68	84 539 886,48	90 101 172,21	91 239 289,45	94 136 796,15	115 938 353,86	120 956 194,49	127 649 596,70
<b>Čerpání 2010</b>	0,00	23 381 613,11	26 141 936,49	54 222 627,63	57 298 630,35	65 510 756,44	82 788 748,55	85 545 699,99	87 898 564,27	108 265 146,00	112 720 878,00	117 103 213,28	124 266 208,01
<b>Čerpání 2011</b>	0,00	21 928 733,19	31 088 141,10	38 942 857,41	61 066 271,20	65 593 913,51	75 591 306,15	93 844 057,63	99 330 347,98	121 219 408,36	126 037 862,26	130 685 146,08	138 959 133,14
<b>Čerpání 2012</b>	0,00	14 747 098,62	28 546 567,76	46 985 607,91	50 771 434,68	67 661 036,87	87 801 211,27	91 494 279,74	95 702 073,57	110 939 837,28	129 025 970,62	133 503 163,81	138 184 480,68

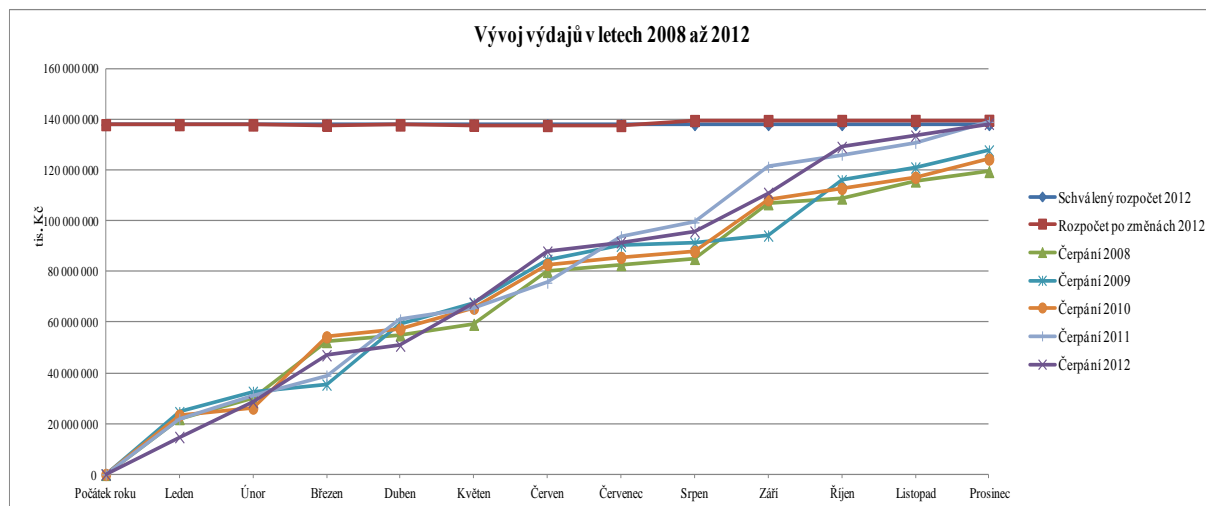

### Vývoj příjmů v letech 2008 až 2012

v tis. Kč

	Počátek roku	Leden	Únor	Březen	Duben	Květen	Červen	Červenec	Srpen	Září	Říjen	Listopad	Prosinec
<b>Příjmy 2008</b>	0,00	11 321,42	40 085,10	94 253,61	155 268,74	240 040,54	253 803,71	319 129,03	359 508,72	504 651,21	575 030,53	575 196,64	727 451,03
<b>Příjmy 2009</b>	0,00	105 242,67	126 146,50	185 909,22	187 772,32	192 844,81	207 152,74	207 655,44	209 598,56	214 789,93	217 231,61	216 796,96	371 987,43
<b>Příjmy 2010</b>	0,00	1 670,81	92 217,20	106 479,46	163 940,68	176 032,56	205 990,48	233 382,51	286 677,19	427 099,41	630 969,07	899 624,32	1 333 113,10
<b>Příjmy 2011</b>	0,00	250 728,47	292 658,78	433 292,12	992 563,57	1 280 684,36	1 793 800,55	2 107 701,46	3 086 077,36	3 553 630,96	4 076 974,16	4 914 531,81	5 672 713,37
<b>Příjmy 2012</b>	0,00	3 619,35	358 510,12	497 631,83	834 100,27	1 151 142,92	1 692 968,03	2 359 888,17	2 386 610,40	3 642 787,75	4 250 281,30	6 171 600,39	7 081 604,00

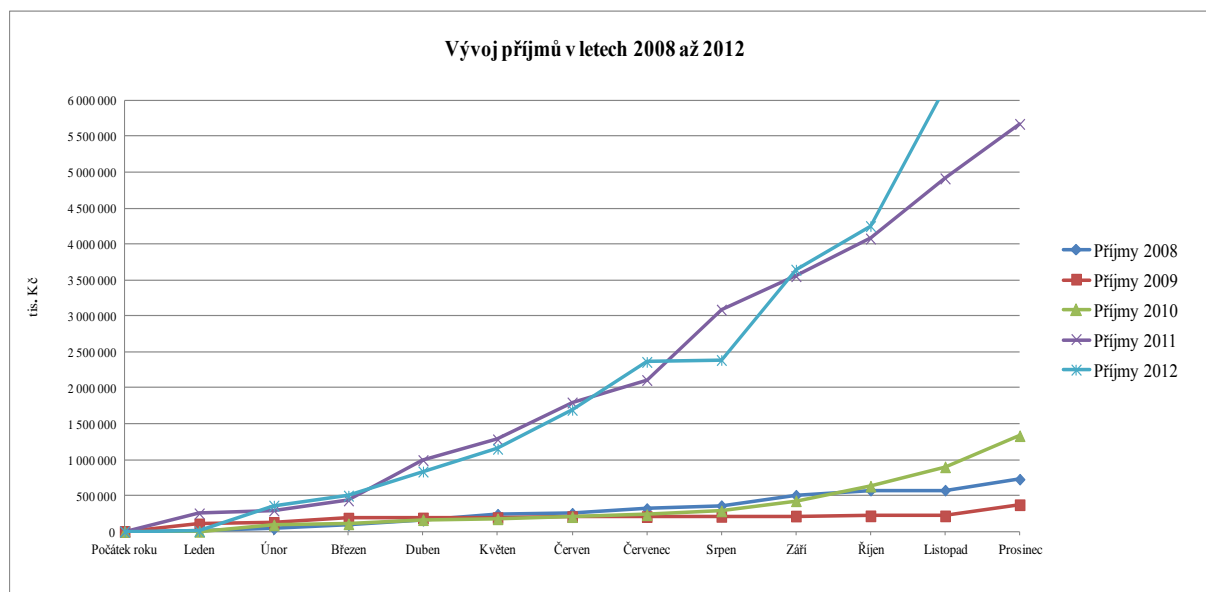

## 2. Vybrané ukazatele státního rozpočtu

### 2.1 Rozbor zaměstnanosti a čerpání mzdových prostředků

#### 2.1.1 Závazné limity regulace zaměstnanosti na rok 2012

Zákonem č. 455/2011 Sb. o státním rozpočtu České republiky na rok 2012 byly stanoveny závazné limity regulace zaměstnanosti pro organizace, které odměňují platem dle § 109 odst. 3, zákona č. 262/2006 Sb., zákoník práce, ve znění pozdějších předpisů.

Jedná se o:

- státní správu (MŠMT, ČŠI),
- ostatní organizační složky státu (VSC),
- příspěvkové organizace, jejichž náklady na platy jsou plně zabezpečovány z příspěvku zřizovatele poskytovaného na provoz,
- školské právnické osoby zřízené MŠMT, krajem, obcí nebo dobrovolným svazkem obcí podle školského zákona.

Závazné ukazatele regulace zaměstnanosti **nejsou stanoveny** pro organizace, které odměňují **mzdou** podle § 109, odst. 2, ZP. Jsou to organizace, které zřizuje:

- soukromá fyzická osoba, soukromá právnická osoba,
- církev, náboženské společnosti,
- kraj, obec nebo dobrovolný svazek obcí.

Tyto organizace dostávají z rozpočtu zřizovatele prostředky na mzdy zaměstnanců a na související zákonné odvody v rámci celkové dotace na běžné výdaje ze státního rozpočtu. V případě, že se jedná o příspěvkové organizace, nedostávají z rozpočtu zřizovatele žádný příspěvek na činnost nebo je tento příspěvek spolu s případnými úhradami podle zvláštních zákonů nižší než výdaje na platy a na odměny za pracovní pohotovost zaměstnanců.

Mzdou, podle § 109, odst. 2, ZP odměňují též veřejné vysoké školy a veřejné výzkumné instituce.

**Na rok 2012 byly stanoveny závazné limity regulace zaměstnanosti kapitoly 333 MŠMT takto:**

<b>limit počtu zaměstnanců</b>	<b>218 661 osob</b>
<b>mzdové prostředky celkem</b>	<b>60 207 057 tis. Kč</b>
v tom: prostředky na platy	58 855 423 tis. Kč
prostředky na ostatní platby	
za provedenou práci/ostatní osobní náklady	1 351 634 tis. Kč
<b>průměrný měsíční plat</b>	<b>22 430 Kč</b>

Závazné limity regulace zaměstnanosti v členění na OSS, PO a jednotlivé školské oblasti – schválený rozpočet dle zákona č. 455/2011 Sb. jsou uvedeny v Tabulce č. 3. v příloze.

#### 2.1.2 Limity mzdových prostředků a počty zaměstnanců kapitoly 333 po úpravách provedených během roku 2012

##### Úpravy závazných ukazatelů kapitoly

V průběhu roku 2012 byl schválený rozpočet prostředků na platy a ostatní platby za provedenou práci a počty zaměstnanců upravován **31 rozpočtovými opatřeními MF**. Celkový objem mzdových prostředků **se snížil o 114 680 tis. Kč**. U prostředků na platy došlo

ke snížení o 112 226 tis. Kč a prostředky na ostatní platby za provedenou práci/ostatní osobní náklady se snížily o 2 454 tis. Kč. Pokles prostředků na platy byl doprovázen **snížením limitu počtu zaměstnanců o 334 míst**.

Změny závazných ukazatelů regulace zaměstnanosti se uskutečnily na základě rozpočtových opatření, schválených MF. Mezi nejvýznamnější patří následující úpravy:

- Rozpočtovým opatřením č.j.: MF-15226/2012/14-142 ze dne 10.1.2012 byl **snížen limit počtu zaměstnanců** v úseku PO–PŘO o **240 míst** v návaznosti na transformační proces probíhající v těchto organizacích.
- Rozpočtovým opatřením č.j.: MF-21615/2012/14-142 ze dne 9.2.2012 došlo ke **snížení** prostředků na platy o **37 037 tis. Kč** v úseku PO-PŘO ve prospěch ostatních běžných výdajů na posílení rozpočtu církevního školství.
- Rozpočtovým opatřením č.j.: MF-25004/2012/14-142 ze dne 29.2.2012 byly **sníženy** prostředky na platy o **12 580 tis. Kč** v úseku PO-RgŠ ÚSC ve prospěch ostatních běžných výdajů na odměny hodnotitelů písemných prací státních maturit vyplácených z ostatních běžných výdajů prostřednictvím CZVV.
- Rozpočtovým opatřením č.j.: MF-40907/2012/14-142 ze dne 26.4.2012 bylo realizováno **navýšení** prostředků na platy ve výši **378 tis. Kč** a prostředků na ostatní osobní náklady ve výši **453 tis. Kč** z ostatních běžných výdajů v rámci Podpory činnosti v oblasti mládeže.
- Rozpočtovým opatřením č.j.: MF-48087/2012/14-142 ze dne 22.6.2012 byly **sníženy** prostředky na platy v úseku PO-PŘO o **8 148 tis. Kč**, včetně **snížení limitu počtu zaměstnanců o 25** ve prospěch ostatních plateb za provedenou práci (2 280 tis. Kč) a ostatních běžných výdajů (5 868 tis. Kč) ústředního orgánu MŠMT na projekty v rámci společných úkolů.
- Rozpočtovým opatřením č.j.: MF-79417/2012/14-142 ze dne 1.8.2012 byly **sníženy** prostředky na ostatní osobní náklady o **40 000 tis. Kč** v úseku PO - OPŘO ve prospěch ostatních běžných výdajů v rámci OP VK.
- Rozpočtovým opatřením č.j.: MF-81537/2012/14-142 ze dne 16.8.2012 byly **sníženy** prostředky na platy o **9 671 tis. Kč** a prostředky na ostatní osobní náklady o **17 040 tis. Kč** v úseku PO-RgŠ ÚSC ve prospěch ostatních neinvestičních výdajů v souvislosti s aktuálními potřebami RgŠ ÚSC po vázání rozpočtových prostředků dle usnesení vlády České republiky č. 178 ze dne 21.3.2012.
- Rozpočtovým opatřením č.j.: MF-87602/2012/14-142 ze dne 19.9.2012 byly **sníženy** prostředky na platy o **4 074 tis. Kč** v úseku PO-PŘO ve prospěch ostatních běžných výdajů na posílení rozpočtu církevního školství z důvodu navýšení kapacit.
- Rozpočtovým opatřením č.j.: MF-88948/2012/14-142 ze dne 18.9.2012 byly **sníženy** prostředky na platy o **21 679 tis. Kč** v úseku PO-RgŠ ÚSC ve prospěch prostředků na ostatní osobní náklady (2 373 tis. Kč) v úseku PO-OPŘO a ostatních běžných výdajů (19 306 tis. Kč) z důvodu dofinancování podzimního termínu státních maturit.
- Rozpočtovým opatřením č.j.: MF-114407/2012/14-142 ze dne 3.12.2012 byly **navýšeny** prostředky na ostatní platby za provedenou práci o **30 000 tis. Kč** v úseku PO-OPŘO pro OP VK přesunem z kapitálových výdajů OP VaVpI.

V průběhu roku 2012 byly v oblasti mzdových prostředků postupně uvolňovány **nároky z nespotřebovaných výdajů** podle § 47 odst. 4 písm. a) bodu 1 až 3 zákona č. 218/2000 Sb., v celkovém objemu **189 162 tis. Kč**, v tom prostředky na platy ve výši 70 218 tis. Kč a prostředky na ostatní platby za provedenou práci/ostatní osobní náklady ve výši 118 944 tis. Kč.

Tyto prostředky byly uvolněny na:

**OP VK:**

MP celkem: 169 818 tis. Kč, v tom platy: 62 546 tis. Kč, OPPP/OON: 107 272 tis. Kč

**OP VaVpI:**

MP celkem: 6 900 tis. Kč, v tom platy: 0 tis. Kč, OPPP: 6 900 tis. Kč

**OP LZaZ:**

MP celkem: 1 279 tis. Kč, v tom platy: 0 tis. Kč, OON: 1 279 tis. Kč

**OP TP (PAS):**

MP celkem: 3 917 tis. Kč, v tom platy: 3 917 tis. Kč, OPPP: 0 tis. Kč

**EHP/Norsko:**

MP celkem: 274 tis. Kč, v tom platy: 265 tis. Kč, OON: 9 tis. Kč

**OPŘO (NTK, NPMKK):**

MP celkem: 3 624 tis. Kč, v tom platy: 3 460 tis. Kč, OON: 164 tis. Kč

**Společné úkoly:**

MP celkem: 320 tis. Kč, v tom platy: 0 tis. Kč, OPPP/OON: 320 tis. Kč

**ÚO MŠMT:**

MP celkem: 3 000 tis. Kč, v tom platy: 0 tis. Kč, OON: 3 000 tis. Kč

**Mezinárodní konference:**

MP celkem: 30 tis. Kč, v tom platy: 30 tis. Kč, OON: 0 tis. Kč

Zároveň byly v roce 2012 použity prostředky rezervního fondu ve výši 140,00 tis. Kč v oblasti zahraničních konferencí. Jednalo se o prostředky z Evropské komise na Grant 2012.

O tyto prostředky bylo možné v roce 2012 překročit stanovené limity mzdové regulace.

Na základě usnesení vlády České republiky č. 178 ze dne 21.3.2012 byly v kapitole MŠMT vázány mimo jiné i mzdové prostředky ve výši 1 261 288 tis. Kč, v tom prostředky na platy ve výši 1 258 818 tis. Kč a prostředky na ostatní osobní náklady ve výši 2 470 tis. Kč. Vázání bylo promítnuto do:

- platů RgŠ ÚSC ve výši 1 225 321 tis. Kč,
- platů PŘO ve výši 26 088 tis. Kč,
- platů OPŘO ve výši 7 409 tis. Kč,
- OON OPŘO ve výši 2 470 tis. Kč.

**Tabulka č. 12 Upravené závazné limity regulace zaměstnanosti v členění na OSS a PO a na jednotlivé školské oblasti (rozpočet po všech změnách)**

	Prostředky na platy a ostatní platby za provedenou práci v tis. Kč	v tom:		Počet zaměstnanců	Průměrný plat v Kč
		Ostatní platby za provedenou práci v tis. Kč	Prostředky na platy v tis. Kč		
<b>I. Organizační složky státu CELKEM</b>	<b>899 969</b>	<b>278 395</b>	<b>621 574</b>	<b>1 521</b>	<b>34 055</b>
<i>z toho: prostředky na vědu a výzkum</i>	<i>198 890</i>	<i>105 043</i>	<i>93 847</i>	<i>135</i>	<i>57 930</i>
v tom:					
<b>1) státní správa celkem</b>	<b>868 486</b>	<b>276 629</b>	<b>591 857</b>	<b>1 429</b>	<b>34 515</b>
<i>z toho: prostředky na vědu a výzkum</i>	<i>198 890</i>	<i>105 043</i>	<i>93 847</i>	<i>135</i>	<i>57 930</i>
v tom:					
<b>ústřední orgán státní správy MŠMT celkem</b>	<b>676 210</b>	<b>262 959</b>	<b>413 251</b>	<b>877</b>	<b>39 267</b>
v tom:					
ústřední orgán	191 472	6 880	184 592	434	35 444
ostatní (spol.úkony,mez.konf.)	17 879	17 879	0	0	*)
OP VK	268 368	141 441	126 927	286	36 983
OP VaVpl	187 420	94 773	92 647	133	58 049
OP TP PAS	7 885	0	7 885	22	29 867
OP LZZ	486	486	0	0	0
Finanční mechanismy	2 700	1 500	1 200	2	50 000
<b>Česká školní inspekce</b>	<b>192 276</b>	<b>13 670</b>	<b>178 606</b>	<b>552</b>	<b>26 963</b>
v tom:					
kmenová činnost	172 997	8 385	164 612	516	26 585
OP VK	19 279	5 285	13 994	36	32 394
<b>2) ost. organiz. složky státu</b>	<b>31 483</b>	<b>1 766</b>	<b>29 717</b>	<b>92</b>	<b>26 918</b>
v tom:					
Vysokoškolské sportovní centrum	31 483	1 766	29 717	92	26 918
<b>II. Příspěvkové organizace CELKEM</b>	<b>59 192 408</b>	<b>1 070 785</b>	<b>58 121 623</b>	<b>216 806</b>	<b>22 340</b>
<i>z toho: prostředky na vědu a výzkum</i>	<i>4 871</i>	<i>1 948</i>	<i>2 923</i>	<i>1</i>	<i>*)</i>
v tom:					
<b>OPŘO</b>	<b>556 830</b>	<b>303 858</b>	<b>252 972</b>	<b>1 021</b>	<b>20 647</b>
v tom: kmenová činnost, projekty, ostatní	247 722	76 358	171 364	607	23 526
programy spolufinancované z EU	287 494	220 400	67 094	349	16 021
prostředky na vědu a výzkum	4 871	1 948	2 923	1	*)
fin.mechanismy,komunitární programy	13 812	2 221	11 591	62	15 579
ostatní (sport,drogy,menšiny, krim., projekty pro romy)	2 931	2 931	0	2	0
<b>Regionální školství územních celků</b>	<b>57 353 734</b>	<b>732 556</b>	<b>56 621 178</b>	<b>211 446</b>	<b>22 315</b>
<i>z toho: programy spolufinancované s EU</i>	<i>49 102</i>	<i>38 541</i>	<i>10 561</i>	<i>18</i>	<i>48 894</i>
z toho:					
platy pedagogických pracovníků			46 106 376	139 991	27 446
platy nepedagogických pracovníků			10 514 802	71 455	12 263
<b>Regionální školství MŠMT</b>	<b>1 281 844</b>	<b>34 371</b>	<b>1 247 473</b>	<b>4 339</b>	<b>23 959</b>
<i>z toho: programy spolufinancované s EU</i>	<i>2 142</i>	<i>1 190</i>	<i>952</i>	<i>4</i>	<i>19 833</i>
z toho:					
platy pedagogických pracovníků			978 066	3 026	26 935
platy nepedagogických pracovníků			269 407	1 313	17 099
<b>CELKEM KAPITOLA 333 MŠMT</b>	<b>60 092 377</b>	<b>1 349 180</b>	<b>58 743 197</b>	<b>218 327</b>	<b>22 422</b>

Poznámka

\*)Průměrný plat nebyl vyčíslen neboť rozpočovaný objem prostředků naplaty se nevztahuje pouze k limitu počtu zaměstnanců, ale prostředky jsou určeny též na odměny mimo tento limit

## 2.1.3 Skutečné čerpání mzdových prostředků kapitoly 333 a plnění počtu zaměstnanců

**Tabulka č. 13 Skutečné plnění závazných limitů regulace zaměstnanosti kapitoly 333 za rok 2012 pouze ze státního rozpočtu bez mimorozpočtových zdrojů**

	Prostředky na platy a ostatní platby za provedenou práci v tis. Kč	v tom:		Počet zaměstnanců	Průměrný plat v Kč
		Ostatní platby za provedenou práci v tis. Kč	Prostředky na platy v tis. Kč		
<b>I. Organizační složky státu CELKEM</b>	<b>654 084,98</b>	<b>83 343,52</b>	<b>570 741,46</b>	<b>1 405</b>	<b>33 852</b>
<i>z toho: prostředky na vědu a výzkum</i>	87 983,39	28 339,27	59 644,12	123	40 409
<i>v tom:</i>					
<b>1) státní správa celkem</b>	<b>622 601,98</b>	<b>81 577,52</b>	<b>541 024,46</b>	<b>1 313</b>	<b>34 338</b>
<i>z toho: prostředky na vědu a výzkum</i>	91 747,74	32 103,62	59 644,12	123	40 409
<i>v tom:</i>					
<b>ústřední orgán státní správy MŠMT celkem</b>	<b>438 261,33</b>	<b>73 476,06</b>	<b>364 785,27</b>	<b>818</b>	<b>37 162</b>
<i>v tom:</i>					
ústřední orgán	190 083,35	5 491,35	184 592,00	421	36 538
ostatní (spol.úkoly,mez.konf.)	11 895,54	11 895,54	0,00	0	-
OP VK	147 422,25	34 757,85	112 664,40	252	37 257
OP VaVpl	80 975,44	21 331,32	59 644,12	123	40 409
OP TP PAS	7 884,76	0,00	7 884,76	22	29 867
OP LZZ	0,00	0,00	0,00	0	-
Finanční mechanismy	0,00	0,00	0,00	0	-
<b>Česká školní inspekce</b>	<b>184 340,65</b>	<b>8 101,46</b>	<b>176 239,19</b>	<b>495</b>	<b>29 670</b>
<i>v tom:</i>					
kmenová činnost	169 212,19	4 600,62	164 611,57	466	29 437
OP VK	15 128,46	3 500,84	11 627,62	29	33 413
<b>2) ost. organiz. složky státu</b>	<b>31 483,00</b>	<b>1 766,00</b>	<b>29 717,00</b>	<b>92</b>	<b>26 918</b>
<i>v tom:</i>					
Vysokoškolské sportovní centrum	31 483,00	1 766,00	29 717,00	92	26 918
<b>II. Příspěvkové organizace CELKEM</b>	<b>57 805 206,16</b>	<b>985 820,74</b>	<b>56 819 385,42</b>	<b>211 210</b>	<b>22 418</b>
<i>z toho: prostředky na vědu a výzkum</i>	470,00	50,00	420,00	0	- *)
<i>v tom:</i>					
<b>OPŘO</b>	<b>432 111,09</b>	<b>224 905,51</b>	<b>207 205,58</b>	<b>802</b>	<b>21 530</b>
<i>v tom: kmenová činnost, projekty, ostatní</i>	210 274,07	59 610,06	150 664,01	511	24 570
programy spolufinancované z EU	206 959,42	161 384,85	45 574,57	231	16 441
prostředky na vědu a výzkum	470,00	50,00	420,00	0	- *)
fin.mechanismy,komunitární programy	12 527,00	1 980,00	10 547,00	60	14 649
ostatní (sport,drogy,menšiny, krim., projekty pro romy)	1 880,60	1 880,60	0,00	0	- *)
<b>Regionální školství územních celků</b>	<b>56 117 692,35</b>	<b>726 797,73</b>	<b>55 390 894,62</b>	<b>206 287</b>	<b>22 376</b>
<i>z toho: programy spolufinancované s EU</i>	57 050,34	49 154,77	7 895,57	82	8 024
<i>z toho:</i>					
platy pedagogických pracovníků ***)			45 283 140,11	146 118	25 826
platy nepedagogických pracovníků ***)			10 107 754,51	60 169	13 999
<b>Regionální školství MŠMT</b>	<b>1 255 402,72</b>	<b>34 117,50</b>	<b>1 221 285,22</b>	<b>4 121</b>	<b>24 696</b>
<i>z toho: programy spolufinancované s EU</i>	1 791,03	937,50	853,53	4	17 782
<i>z toho:</i>					
platy pedagogických pracovníků *****)			953 213,21	2 938	27 037
platy nepedagogických pracovníků *****)			268 072,01	1 183	18 884
<b>CELKEM KAPITOLA 333 MŠMT</b>	<b>58 459 291,13</b>	<b>1 069 164,26</b>	<b>57 390 126,88</b>	<b>212 615</b>	<b>22 494</b>

### Poznámka

Členění platů na pedagogy a nepedagogy se vztahuje pouze k přímým nákladům (bez projektů EU)

\*) Průměrný plat nebyl vyčíslen neboť rozpočtovaný objem prostředků na platy se nevztahuje pouze k limitu počtu zaměstnanců, ale prostředky jsou určeny též na odměny mimo tento limit

\*\*\*) Členění platů na pedagogy a nepedagogy se vztahuje pouze k přímým nákladům (bez OP VK, protidrog. pol., integrace Romů, mládeže)

\*\*\*\*\*) Členění platů na pedagogy a nepedagogy nezahrnuje OP VK

## **Komentář k plnění závazných ukazatelů SR kapitoly 333 bez mimorozpočtových zdrojů**

Z porovnání upravených závazných limitů mzdových nákladů se skutečným čerpáním mzdových prostředků celkem ze státního rozpočtu kapitoly 333 vyplývá, že upravené závazné limity mzdových nákladů a počtu zaměstnanců za rok 2012 nebyly překročeny.

Z vyhodnocení porovnání skutečně dosažených hodnot za rok 2012 ke stanoveným upraveným ukazatelům vyplývá:

### **U organizačních složek státu**

#### **•MŠMT – činnost ústředního orgánu státní správy**

- Závazný limit prostředků na platy byl čerpán na 100,00 %,
- limit OPPP byl čerpán na 79,82 %,
- limit počtu zaměstnanců nebyl naplněn o 13 pracovníků, což představuje plnění na 97,00 % rozepsaného upraveného limitu,
- výše průměrného platu přesáhla o 3,09 % rozpočtovaný plat

#### **•MŠMT – programy spolufinancované ze zahraničí**

**v tom:**

##### **•OP VK**

- Závazný limit prostředků na platy byl čerpán na 88,76 %,
- limit OPPP byl čerpán na 24,57 %,
- limit počtu zaměstnanců nebyl naplněn o 34 pracovníků, což představuje plnění na 88,11 % rozepsaného upraveného limitu,
- výše průměrného platu přesáhla o 0,74 % rozpočtovaný plat

##### **•OP VaVpl**

- Závazný limit prostředků na platy byl čerpán na 64,38 %,
- limit OPPP byl čerpán na 22,51 %,
- limit počtu zaměstnanců nebyl naplněn o 10 pracovníků, což představuje plnění na 92,48 % rozepsaného upraveného limitu,
- výše skutečného průměrného platu dosáhla 69,61 % rozpočtovaného platu

##### **•OP TP PAS**

- Závazný limit prostředků na platy byl čerpán na 100,00 %,
- limit OPPP nebyl stanoven
- limit počtu zaměstnanců byl plněn na 100,00 % rozepsaného upraveného limitu,
- výše průměrného platu dosáhla 100,00 % rozpočtovaného platu

##### **•OP LZZ**

- byl nastaven pouze limit prostředků na OPPP; realizace v roce 2012 neproběhla

##### **•Finanční mechanismy**

- byly nastaveny limity mzdové regulace, realizace v roce 2012 neproběhla

#### **•ČŠI CELKEM**

- Závazný limit prostředků na platy byl čerpán na 98,67 %,
- limit OPPP byl čerpán na 59,26 %,
- limit počtu zaměstnanců nebyl naplněn o 57 pracovníků, což představuje plnění na 89,67 % rozepsaného upraveného limitu,
- výše průměrného platu přesáhla o 10,04 % rozpočtovaný plat



**v tom:**

• **ČŠI kmenová činnost**

- Závazný limit prostředků na platy byl čerpán na 100,00 % ,
- limit OPPP byl čerpán na 54,87 % ,
- limit počtu zaměstnanců nebyl naplněn o 50 pracovníků, což představuje plnění na 90,31 % rozepsaného upraveného limitu,
- výše průměrného platu přesáhla o 10,73 % rozpočtovaný plat

• **ČŠI OP VK**

- Závazný limit prostředků na platy byl čerpán na 83,09 % ,
- limit OPPP byl čerpán na 66,24 % ,
- limit počtu zaměstnanců nebyl naplněn o 7 pracovníků, což představuje plnění na 80,56 % rozepsaného upraveného limitu,
- výše skutečného průměrného platu přesáhla o 3,15 % rozpočtovaný plat

• **VSC**

- Závazný limit prostředků na platy byl čerpán na 100,00 % ,
- limit OPPP byl čerpán na 100,00 % ,
- limit počtu zaměstnanců byl plněn na 100,00 % ,
- výše průměrného platu dosáhla 100,00 % rozpočtovaného platu

**U příspěvkových organizací**

• **RgŠ územních samosprávných celků**

- Čerpání prostředků na platy ve výši 55 390 894,62 tis. Kč představuje 97,83 % celoročního rozepsaného limitu,
- čerpání prostředků na OON ve výši 726 797,73 tis. Kč představuje 99,21 % celoročního rozepsaného limitu,
- nebyl plněn limit počtu zaměstnanců o 5 159, tj. plnění na 97,56 % celoročního limitu,
- dosažený průměrný měsíční plat ve výši 22 376 Kč byl o 61 Kč vyšší oproti rozpočtovanému, což představuje nárůst o 0,27 %.

• **PŘO**

- Čerpání prostředků na platy ve výši 1 221 285,22 tis. Kč představuje 97,90 % celoročního rozepsaného limitu,
- čerpání prostředků na OON ve výši 34 117,50 tis. Kč dosáhly 99,26 % ,
- nebyl plněn limit počtu zaměstnanců o 218, což představuje plnění na 94,98 % celoročního limitu,
- průměrný měsíční plat proti rozpočtovanému byl vyšší o 738 Kč, což představuje nárůst o 3,08 %.

• **OPŘO**

- Limit prostředků na platy byl čerpán ve výši 207 205,58 tis. Kč, což představuje plnění na 81,91 % celoročního rozepsaného limitu,
- limit prostředků na OON ve výši 224 905,51 byl čerpán na 74,02 % ,
- limit počtu zaměstnanců byl plněn ve výši 78,55 % , což v absolutním vyjádření představuje neplnění o 219 zaměstnanců,
- průměrný měsíční plat proti rozpočtovanému byl vyšší o 883 Kč, což představuje nárůst o 4,28 %.

**V kapitole 333 MŠMT celkem** nebyly čerpány limity mzdové regulace v plném rozsahu, u platů nečerpané prostředky (bez zahrnutí mimorozpočtových zdrojů) představují plnění na 97,7 %. Při neplnění limitu počtu zaměstnanců o 5 712 dosáhl skutečný průměrný plat výše 22 494 Kč, což představuje nárůst o 0,32 % proti rozpočtovanému (22 422 Kč). Prostředky na OPPP (OON) byly čerpány na 79,25 %.

### 2.1.3.1 Mimorozpočtové zdroje kapitoly 333 v roce 2012

Mimorozpočtové zdroje zapojené do financování mzdových prostředků v roce 2012 u příspěvkových organizací kapitoly 333 MŠMT činily celkem 3 971 127,63 tis. Kč, v tom:

- rezervní fond 1 883 080,36 tis. Kč
- fond odměn 188 665,42 tis. Kč
- ostatní zdroje (např. granty, příspěvky, dary, finanční mechanismy, komunitární programy) 1 535 191,16 tis. Kč
- nároky z nespotřebovaných výdajů z minulých let podle § 47 rozpočtových pravidel 175 895,49 tis. Kč
- výdaje vyčleněné z limitů mzdové regulace 1 082 817,87 tis. Kč

Výsledky z ostatní činnosti (dříve hospodářské činnosti) se do hodnocení nezahrnují.

**Tabulka č. 14** Rozdělení mimorozpočtových zdrojů podle jednotlivých školských úseků

v tis. Kč

Čerpání mimorozpočtových zdrojů										
	Rezervní fond PO		Nároky na použití úspor z minulých let (rozpočtované MŠMT)		Vyčleněné z limitů regulace zaměstnanosti		Ostatní mimorozpočtové zdroje (příspěvky, dary, dotace státních fondů, fin.mech, komunitár. programy, apod.)		Fond odměn	CELKEM
	v tom		v tom		v tom		v tom			
	OON	platy	OON(OPPP)	platy	OON(OPPP)	platy	OON	platy		
OSS	140,00	0,00	30 865,57	12 580,44	0,00	0,00	0,00	0,00	0,00	43 586,00
OPŘO	29 273,00	67 245,00	72 037,39	38 828,50	0,00	0,00	17 083,36	23 044,33	693,21	248 204,79
RgŠ	205 680,52	685 867,93	4 691,99	16 459,61	843 174,90	231 643,49	458 438,63	1 035 162,35	173 783,46	3 654 902,87
PŘO	166,23	185,00	52,50	379,50	6 040,56	1 958,92	1 243,56	218,95	14 188,75	24 433,97
<b>Celkem</b>	<b>235 259,75</b>	<b>753 297,93</b>	<b>107 647,45</b>	<b>68 248,04</b>	<b>849 215,46</b>	<b>233 602,41</b>	<b>476 765,54</b>	<b>1 058 425,62</b>	<b>188 665,42</b>	<b>3 971 127,63</b>

### 2.1.3.2 Hodnocení organizací odměňujících mzdou

U organizací odměňujících mzdou podle zákona č. 262/2006, Sb., § 109, odst. 2 činil v roce 2012 celkový přepočtený počet 52 770 pracovníků. Celkový objem vyplacený na mzdy činil 19 894 015,31 tis. Kč. Průměrný měsíční plat dosáhl v roce 2012 výše 30 381 Kč.

**Veřejné vysoké školy** vykázaly za rok 2012 průměrnou měsíční mzdu ve výši 34 045 Kč, což představuje meziroční nárůst o 1 062 Kč (v roce 2011 činila výše průměrné mzdy 32 983 Kč). Průměrný přepočtený počet pracovníků činil 38 646. U akademických pracovníků dosáhla průměrná měsíční mzda výše 39 171 Kč (37 504 Kč v roce 2011), což představuje meziroční nárůst o 1 667 Kč, tj. 4,4 %. Nejvyšší průměrná měsíční mzda byla vykázána v kategorii profesorů 64 572 Kč (v roce 2011 dosáhla 61 399 Kč) – meziroční nárůst o 5,2 %, nejnižší v kategorii asistentů 25 304 Kč (24 578 Kč v roce 2011) – meziroční nárůst činil 3,0 %.

**Soukromé vysoké školy** vykázaly za rok 2012 průměrnou měsíční mzdu ve výši 35 360 Kč (35 522 Kč v roce 2011).

**Soukromé a církevní školy RGŠ** vykázaly za rok 2012 průměrnou měsíční mzdu ve výši 23 066 Kč (23 015 Kč v roce 2011).

**Ostatní přímo řízená organizace CSVŠ, v.v.i.** vykázala průměrnou mzdu ve výši 30 999 Kč (34 112 Kč v roce 2011).

## 2.1.4 Závěrečné vyhodnocení údajů mzdové oblasti včetně mimorozpočtových zdrojů

**Tabulka č. 15 Skutečné plnění závazných limitů regulace zaměstnanosti kapitoly 333 za rok 2012 včetně mimorozpočtových zdrojů**

	Prostředky na platy a ostatní platby za provedenou práci v tis. Kč	v tom:		Počet zaměstnanců	Průměrný plat v Kč
		Ostatní platby za provedenou práci v tis. Kč	Prostředky na platy v tis. Kč		
<b>I. Organizační složky státu CELKEM</b>	<b>697 670,98</b>	<b>114 349,09</b>	<b>583 321,89</b>	<b>1 405</b>	<b>34 598</b>
<i>z toho: prostředky na vědu a výzkum</i>	<i>91 747,74</i>	<i>32 103,62</i>	<i>59 644,12</i>	<i>123</i>	<i>40 409</i>
v tom:					
<b>1) státní správa celkem</b>	<b>666 187,98</b>	<b>112 583,09</b>	<b>553 604,89</b>	<b>1 313</b>	<b>35 136</b>
<i>z toho: prostředky na vědu a výzkum</i>	<i>91 747,74</i>	<i>32 103,62</i>	<i>59 644,12</i>	<i>123</i>	<i>40 409</i>
v tom:					
<b>ústřední orgán státní správy MŠMT celkem</b>	<b>479 224,20</b>	<b>103 729,83</b>	<b>375 494,38</b>	<b>818</b>	<b>38 253</b>
v tom:					
ústřední orgán	193 083,35	8 491,35	184 592,00	421	36 538
ostatní (spol.úkoly,mez.konf.)	12 155,54	12 155,54	0,00	0	-
OP VK	177 443,50	57 987,27	119 456,23	252	39 503
OP VaVpI	84 739,79	25 095,67	59 644,12	123	40 409
OP TP PAS	11 802,03	0,00	11 802,03	22	44 705
OP LZZ	0,00	0,00	0,00	0	-
Finanční mechanismy	0,00	0,00	0,00	0	-
<b>Česká školní inspekce</b>	<b>186 963,77</b>	<b>8 853,26</b>	<b>178 110,52</b>	<b>495</b>	<b>29 985</b>
v tom:					
kmenová činnost	169 212,19	4 600,62	164 611,57	466	29 437
OP VK	17 751,59	4 252,64	13 498,95	29	38 790
<b>2) ost. organiz. složky státu</b>	<b>31 483,00</b>	<b>1 766,00</b>	<b>29 717,00</b>	<b>92</b>	<b>26 918</b>
v tom:					
Vysokoškolské sportovní centrum	31 483,00	1 766,00	29 717,00	92	26 918
<b>II. Příspěvkové organizace CELKEM</b>	<b>61 732 747,79</b>	<b>2 623 703,38</b>	<b>59 109 044,41</b>	<b>215 367</b>	<b>22 871</b>
<i>z toho: prostředky na vědu a výzkum</i>	<i>470,00</i>	<i>50,00</i>	<i>420,00</i>	<i>0</i>	<i>- *)</i>
v tom:					
<b>OPŘO</b>	<b>680 315,88</b>	<b>343 299,26</b>	<b>337 016,62</b>	<b>821</b>	<b>34 208</b>
v tom: kmenová činnost, projekty, ostatní	242 316,18	70 449,29	171 866,89	529	27 074
programy spolufinancované z EU	410 062,31	262 445,24	147 617,07	231	53 253
prostředky na vědu a výzkum	470,00	50,00	420,00	0	- *)
fin.mechanismy,komunitární programy	25 585,66	8 473,00	17 112,66	61	23 378
ostatní (sport,drogy,menšiny, krim., projekty pro romy)	1 880,60	1 880,60	0,00	0	- *)
<b>Regionální školství územních celků</b>	<b>59 772 595,22</b>	<b>2 238 783,77</b>	<b>57 533 811,45</b>	<b>210 417</b>	<b>22 786</b>
<i>z toho: programy spolufinancované s EU</i>	<i>77 938,04</i>	<i>53 582,86</i>	<i>24 355,18</i>	<i>82</i>	<i>24 751</i>
z toho:					
platy pedagogických pracovníků	47 022 820,96	0,00	47 022 820,96	149 488	26 213
platy nepedagogických pracovníků	10 510 990,48	0,00	10 510 990,48	60 929	14 376
<b>Regionální školství MŠMT</b>	<b>1 279 836,69</b>	<b>41 620,35</b>	<b>1 238 216,34</b>	<b>4 129</b>	<b>24 990</b>
<i>z toho: programy spolufinancované s EU</i>	<i>2 223,03</i>	<i>990,00</i>	<i>1 233,03</i>	<i>4</i>	<i>25 688</i>
z toho:					
platy pedagogických pracovníků	965 763,62	0,00	965 763,62	2 942	27 356
platy nepedagogických pracovníků	272 452,71	0,00	272 452,71	1 187	19 128
<b>CELKEM KAPITOLA 333 MŠMT</b>	<b>62 430 418,76</b>	<b>2 738 052,46</b>	<b>59 692 366,30</b>	<b>216 772</b>	<b>22 947</b>

\*) Průměrný plat nebyl vyčíslen, neboť rozpočtovaný objem prostředků na platy se nevztahuje pouze k limitu počtu zaměstnanců, ale finanční prostředky jsou určeny též na odměny mimo tento limit.

## Organizační složky státu

Celkové mzdové prostředky kapitoly 333 při započítání mimorozpočtových zdrojů byly čerpány ve výši 697 670,98 tis. Kč, což představuje meziroční nárůst o 95 804,97 tis. Kč, t.j. o 15,92 %; v tom činily prostředky na platy 583 321,89 tis. Kč (nárůst o 66 943,32 tis. Kč, t.j. 13,0 %) a prostředky na OPPP 114 349,09 tis. Kč (nárůst o 28 861,65 tis. Kč, t.j. 33,76 %). Počet zaměstnanců za OSS celkem dosáhl 1 405, což představuje meziroční nárůst o 100 zaměstnanců, tj. 7,66 %. Počet zaměstnanců u státní správy (MŠMT a ČŠI) zaznamenal nárůst o 100 zaměstnanců (nárůst u MŠMT o 82 úvazků, u ČŠI nárůst o 18 úvazků), nárůst pracovníků u MŠMT zaznamenala oblast podpory Operačních programů (67 úvazků), u vlastního úřadu MŠMT došlo k nárůstu o 15 úvazků z důvodu přesunu zaměstnanců ze zrušeného ÚIV.

Průměrný plat dosáhl výše 34 598 Kč, což představuje proti rozpočtovanému platu (34 055 Kč) plnění na 101,59 %. Proti dosažené skutečnosti roku 2011 (32 974 Kč) byl zaznamenán nárůst o 1 624 Kč, t.j. 4,92 %.

### Příspěvkové organizace

Celkové mzdové prostředky při započítání všech mimorozpočtových zdrojů byly čerpány ve výši 61 732 747,79 tis. Kč, což znamená meziroční nárůst o 3,70 %. Z toho u prostředků na platy činil nárůst 2,93 % a u prostředků na OON o 24,81 %.

Počet zaměstnanců dosáhl 215 367, meziročně došlo k poklesu o 1 525 pracovníků, což představuje 99,30 % loňské skutečnosti. Průměrný měsíční plat dosáhl výše 22 871 Kč. V porovnání ke skutečně dosaženému platu za rok 2011 ve výši 22 064 Kč dosahuje nárůst 807 Kč, t.j. 3,66 %.

## Průměrný plat v kapitole 333 MŠMT

Průměrný měsíční plat v kapitole 333 dosáhl částky 22 947 Kč, což představuje meziroční nárůst o 818 Kč, tj. 3,70 %.

Od roku 2008 bylo dosaženo nárůstů (poklesů) průměrných měsíčních platů ve školství u všech zřizovatelů odměňujících platem podle zákona č. 262/2006 Sb., což vyplývá z následujícího přehledu:

**Tabulka č. 16** Vývoj průměrných výdělků za období 2008 – 2012

	<b>výše průměrného měsíčního platu</b>	<b>meziroční porovnání</b>		<b>porovnání 200X/2008</b>	
	v Kč	v Kč	v %	v Kč	v %
rok 2008	20 593				
rok 2009	21 805	1 212	5,89	1 892	5,89
rok 2010	21 607	-198	-0,91	1 694	4,92
rok 2011	22 129	522	2,42	2 216	7,46
rok 2012	22 947	818	3,70	2 354	11,43

## Počet zaměstnanců

Počet zaměstnanců v roce 2012 při započítání zaměstnanců, kteří byli placeni i z mimorozpočtových zdrojů, klesl o 1 425 zaměstnanců tj. meziročně o 0,65 %.

**Tabulka č. 17** Vývoj skutečného počtu zaměstnanců v období 2008 – 2012

období	skutečný počet zaměstnanců	meziroční porovnání		porovnání 200X/2008	
		v abs. vyjádření	v %	v abs. vyjádření	v %
rok 2008	219 055	-1 335	0,60	0	0,00
rok 2009	221 436	2 381	1,09	2 381	1,09
rok 2010	219 372	-2 064	-0,93	317	0,14
rok 2011	218 197	-1 175	-0,54	-858	-0,39
rok 2012	216 772	-1 425	-0,65	-2 283	-1,04

## 2.2 Příspěvky a transfery

### 2.2.1 Neinvestiční příspěvky a transfery

V této stati je sledován finanční tok neinvestičních příspěvků a transferů. Patří sem seskupení položek rozpočtové skladby **52** – neinvestiční transfery soukromoprávním subjektům, podseskupení položek **532** – neinvestiční transfery veřejným rozpočtům územní úrovně a podseskupení položek **533** – neinvestiční transfery příspěvkovým a podobným organizacím.

Schválený rozpočet na rok 2012 činil 120 503 871,00 tis. Kč, rozpočet po změnách 124 102 834,86 tis. Kč, konečný rozpočet 126 057 218,85 tis. Kč. Skutečnost byla vykázána ve výši 124 205 874,86 tis. Kč, plnění 100,08 %. Meziroční index 2012/2011 činil 101,29.

*Skutečnost roku 2011 činila 122 618 426,51 tis. Kč plnění 100,32 %, meziroční index 2011/2010 činil 105,43.*

*Skutečnost roku 2010 činila 116 297 993,03 tis. Kč plnění 99,60 %, meziroční index 2010/2009 činil 97,16.*

*Skutečnost roku 2009 činila 119 698 265,28 tis. Kč plnění 97,76 %, meziroční index 2009/2008 činil 107,83.*

*Skutečnost roku 2008 činila 111 006 967,79 tis. Kč, plnění 98,51 %, meziroční index 2008/2007 činil 103,90.*

#### 2.2.1.1 Neinvestiční příspěvky a dotace zřízeným příspěvkovým organizacím

Schválený rozpočet neinvestičních příspěvků příspěvkovým organizacím zřízeným MŠMT na rok **2012** (položky rozpočtové skladby **5331 a 5336** – nově definována od roku 2010 pro vyčlenění některých poskytovaných prostředků, zejména pro dotace na úhradu provozních výdajů v rámci programů spolufinancovaných z EU, ale i pro některé další výdaje) činil 4 405 366,00 tis. Kč<sup>1</sup>, rozpočet po změnách činil 3 677 347,20 tis. Kč, konečný rozpočet dosáhl 3 812 671,67 tis. Kč, skutečnost činila 3 378 578,75 tis. Kč, plnění na 91,88 %, meziroční index 2012/2011 činil 93,05.

*Skutečnost roku 2011 činila 3 630 746,75 tis. Kč, plnění na 84,00 %, meziroční index 2011/2010 činil 103,26.*

*Skutečnost roku 2010 činila 3 516 174,99 tis. Kč, plnění na 106,47 %, meziroční index 2010/2009 činil 97,86.*

<sup>1</sup> Rozpočtované výdaje na položce 5331 ve schváleném rozpočtu obsahovaly kromě prostředků, které se přímo rozepisovaly na PO, i prostředky, u kterých se očekávalo uvolnění a následný přesun do jiných položek rozpočtové skladby v průběhu roku – např. v návaznosti na uzavřená výběrová řízení k projektům VaV.

Skutečnost roku 2009 činila 3 593 013,27 tis. Kč, plnění na 86,18 %, meziroční index 2009/2008 činil 127,62.

Skutečnost roku 2008 činila 2 815 301,64 tis. Kč, plnění 83,88 %, meziroční index 2008/2007 činil 101,86.

Ke dni **31.12.2012** působilo v kapitole 333 celkem **81** příspěvkových organizací s přímým vztahem ke kapitole 333, v tom **71** PŘO a **10** OPŘO.

Podrobný přehled příspěvkových organizací zřízených MŠMT je uveden ve **statí č. 4.1.2.**

**Tabulka č. 18** Přehled neinvestičních příspěvků a dotací PŘO a OPŘO

v tis. Kč

Příspěvek	Skutečnost 2011	Schválený rozpočet 2012	Rozpočet po změnách 2012	Konečný rozpočet 2012	Skutečnost 2012	% plnění	Index 2012/11
Platy	1 565 719,18	1 609 943,00	1 500 444,76	1 509 466,67	1 467 698,79	97,82	93,74
OON	260 531,48	391 730,00	338 228,60	408 600,45	331 112,90	97,90	127,09
Zákonné pojistné	574 716,06	654 080,00	599 412,50	616 541,50	593 968,23	99,09	103,35
FKSP	15 916,51	16 935,00	15 451,60	15 323,52	14 495,70	93,81	91,07
ONIV	1 213 863,51	1 732 678,00	1 223 809,74	1 262 739,53	971 303,13	79,37	80,02
<b>Celkem NIV</b>	<b>3 630 746,75</b>	<b>4 405 366,00</b>	<b>3 677 347,20</b>	<b>3 812 671,67</b>	<b>3 378 578,75</b>	<b>91,88</b>	<b>93,05</b>

Celkový výsledek hospodaření před zdaněním příspěvkových organizací zřizovaných ústředním orgánem k **31.12.2012** vykázáný v sumáři výkazu zisku a ztráty byl záporný ve výši - 95 102,09 tis. Kč, v tom hlavní činnost - 97 725,20 tis. Kč, hospodářská činnost 2 623,11 tis. Kč. Hospodářský výsledek po zdanění činil - 96 401,81 tis. Kč, v tom hlavní činnost - 98 996,99 tis. Kč, hospodářská činnost 2 595,18 tis. Kč.

**Přímo řízené organizace**

Schválený rozpočet provozních prostředků na rok **2012** činil 2 182 263,00 tis. Kč, rozpočet po změnách 2 032 970,00 tis. Kč, konečný rozpočet dosáhl stejné výše jako rozpočet po změnách. Skutečnost byla vykázána ve výši 2 034 824,77 tis. Kč (v tom: 2 031 077,00 tis. Kč příspěvek na provoz a 1 891,29 tis. Kč rozvojové programy). Plnění dosáhlo 100 %. Meziroční index 2012/2011 činil 96,27.

Těmto organizacím byly dále mimo provozních prostředků a prostředků rozvojových programů poskytnuty zejména neinvestiční prostředky v rámci EDS/SMVS ve výši 37 570,95 tis. Kč a prostředky z projektů peníze školám OPVK ve výši 8 849,27 tis. Kč.

Rozpočet výdajů na PŘO byl v roce 2012 součástí výdajového bloku „Výdaje regionálního školství a přímo řízených organizací“.

Skutečnost roku 2011 činila 2 113 748,19 tis. Kč, plnění 100 %, meziroční index 2011/2010 činil 101,00.

Skutečnost roku 2010 činila 2 092 742,34 tis. Kč, plnění 100 %, meziroční index 2010/2009 činil 97,74.

Skutečnost roku 2009 činila 2 141 082 tis. Kč, plnění 99,93 %, meziroční index 2009/2008 činil 108,56.

Skutečnost roku 2008 činila 1 972 171,99 tis. Kč, plnění 100 % rozpočtu po změnách. Meziroční index 2008/2007 činil 103,64.

V roce 2012 bylo financováno celkem 73 přímo řízených organizací – 62 ústavů (diagnostických, výchovných a dětských domovů se školou) a 11 škol se speciálními výchovnými programy. V průběhu roku došlo opatřením MŠMT č. 10045/2012 ze dne

23.4.2012 ke sloučení Výchovného ústavu, střední školy a školní jídelny Žulová a Výchovného ústavu, střední školy, základní školy a školní jídelny Vidnava a ke sloučení Výchovného ústavu, dětského domova se školou, základní školy, střední školy a školní jídelny Žlutice s Výchovným ústavem a školní jídelnou Nová Role. K 30. 6. 2012 byly tímto opatřením VÚ Vidnava a VÚ Nová Role zrušeny.

Způsob rozpisu schváleného rozpočtu PŘO vychází z ustanovení § 160 odst. 3 zákona č. 561/2004 Sb. (školský zákon), ve znění pozdějších předpisů. Dnem 1.1.2012 nabyl účinnosti zákon č. 472/2011Sb., kterým se mění zákon č. 561/2004 Sb., ve znění pozdějších předpisů. Tato novela mění zásadním způsobem podmínky pro stanovení výše příspěvku pro PŘO. Finanční prostředky díky této novele již nejsou pro rok 2012 poskytovány normativně (jako v letech předchozích), ale jde o standardní postup financování příspěvkových organizací zřizovaných státem podle § 53 zákona č. 218/2000 Sb. Díky této změně je možno do navrženého rozpočtu pro jednotlivé PŘO promítnout úspory jak v oblasti počtu zaměstnanců a příslušných mzdových prostředků, tak i v oblasti ostatních běžných výdajů

Na financování rozpočtových potřeb organizací se podílí také vlastní příjmy organizací.

### **Meziroční porovnání hospodářských výsledků PO zřízených MŠMT:**

#### **Přímo řízené organizace**

**K 31.12.2012** z celkového počtu **71 PŘO** hospodařilo 68 organizací se ziskem, z toho 3 organizace měly zisk nižší než 1 tis. Kč, 2 organizace vykázaly nulový hospodářský výsledek, a 1 organizace (DDŠ, ZŠ a ŠJ Jihlava) hospodařila se ztrátou ve výši 2 654,89 tis. Kč (jednalo se o nezaviněnou ztrátu vzniklou v důsledku aktuálně platných účetních předpisů při prodeji majetku). Celkový HV před zdaněním činil 19 350,50 tis. Kč, v tom hlavní činnost 17 445,70 tis. Kč a hospodářská činnost 1 904,80 tis. Kč. Hospodářský výsledek po zdanění činil 19 230,43 tis. Kč, v tom hlavní činnost 17 325,63 tis. Kč a hospodářská činnost 1 904,80 tis. Kč.

Dvě zrušené organizace (VÚ Nová Role a VÚ Vidnava) skončily k 30.6.2012 hospodaření se záporným výsledkem ve výši 1 356,41 tis. Kč (VÚ Nová Role - 1 139,14 tis. Kč, VÚ Vidnava - 217,27 tis. Kč)

*V roce 2011 z celkového počtu 73 PŘO hospodařilo 63 organizací se ziskem, 10 organizací vykázalo nulový hospodářský výsledek. Celkový HV před zdaněním činil 33 263,79 tis. Kč, v tom hlavní činnost 31 781,56 tis. Kč a hospodářská činnost 1 482,23 tis. Kč. Hospodářský výsledek po zdanění činil 32 983,85 tis. Kč, v tom hlavní činnost 31 501,62 tis. Kč, hospodářská činnost 1 482,23 tis. Kč.*

*V roce 2010 z celkového počtu 73 PŘO hospodařilo 55 organizací se ziskem, 17 organizací vykázalo nulový hospodářský výsledek a 1 organizace vykázala ztrátu ve výši 696 tis. Kč (DDÚ, SVP, ZŠ a ŠJ Plzeň). Celkový HV před zdaněním činil 24 501 tis. Kč, v tom hlavní činnost 23 373 tis. Kč a hospodářská činnost 1 128 tis. Kč. Hospodářský výsledek po zdanění činil 24 171 tis. Kč, v tom hlavní činnost 23 043 tis. Kč, hospodářská činnost 1 128 tis. Kč.*

*V roce 2009 z celkového počtu 73 PŘO hospodařilo 72 organizací se ziskem a 1 organizace vykázala nulový HV (SŠ, ZŠ a MŠ pro sluchově postižené Praha 5, Holečkova 4/104). Ztráta nebyla vykázána žádnou organizací. Celkový HV před zdaněním činil 41 696,83 tis. Kč, v tom hlavní činnost 40 850,87 tis. Kč a hospodářská činnost 845,96 tis. Kč. Po zdanění činil hospodářský výsledek 41 645,04 tis. Kč.*

*V roce 2008 z celkového počtu 73 PŘO hospodařilo 62 příspěvkových organizací se ziskem, 10 organizací vykázalo nulový HV a 1 organizace záporný HV (DÚ pro mládež Praha 2,*

Lublaňská –118,74 tis. Kč – zhoršený HV byl kryt z rezervního fondu organizace). Celkový HV před zdaněním činil 14 464,21 tis. Kč, v tom hlavní činnost 13 670,91 tis. Kč a hospodářská činnost 793,30 tis. Kč. Po zdanění činil hospodářský výsledek 14 154,91 tis. Kč, v tom hlavní činnost 13 361,61 tis. Kč a hospodářská činnost 793,30 tis. Kč.

### **Ostatní přímo řízené organizace**

K 31.12.2012 bylo v kapitole **10 OPŘO**, z toho 9 organizací hospodařilo se ziskem a 1 organizace (NTK) se ztrátou 142 462,68 tis. Kč (ztráta NTK souvisí se způsobem účtování předplatného na noviny a časopisy, které je nutné časově rozlišovat. Z rozdílů v předplatném v jednotlivých letech mohou potom vyplynout výrazné výkyvy ve vykázaném hospodářském výsledku). Celkový HV před zdaněním činil -114 452,59 tis. Kč, v tom hlavní činnost -115 170,90 tis. Kč a hospodářská činnost 718,31 tis. Kč. Hospodářský výsledek po zdanění činil - 115 632,24 tis. Kč, v tom hlavní činnost -116 322,62 tis. Kč, hospodářská činnost 690,38 tis. Kč.

V roce **2011** z celkového počtu **11 OPŘO** vykázala záporný hospodářský výsledek ÚIV, a to ve výši 482,17 tis. Kč, tato organizace byla k 31.12.2011 zrušena. Celkový HV před zdaněním činil 134 167,09 tis. Kč, v tom hlavní činnost 133 216,45 tis. Kč a hospodářská činnost 950,63 tis. Kč, po zdanění činil hospodářský výsledek 131 590,31 tis. Kč, v tom hlavní činnost 130 645,04 tis. Kč, hospodářská činnost 945,27 tis. Kč.

V roce **2010** z celkového počtu **15 OPŘO** vykázala záporný hospodářský výsledek NTK Praha, a to ve výši 20 225 tis. Kč, 3 organizace hospodařily s nulovým HV. Ztráta NTK souvisí se způsobem účtování předplatného na noviny a časopisy, které je nutné časově rozlišovat. Z rozdílů v předplatném v jednotlivých letech mohou potom vyplynout výrazné výkyvy ve vykázaném hospodářském výsledku. Celkový HV před zdaněním byl záporný a činil – 5 255 tis. Kč, v tom hlavní činnost – 7 638 tis. Kč a hospodářská činnost 2 383 tis. Kč, po zdanění činil hospodářský výsledek – 7 772 tis. Kč, v tom hlavní činnost – 10 123 tis. Kč, hospodářská činnost 2 351 tis. Kč.

V roce **2009** z celkového počtu **15 OPŘO** (od 1.4.2009 byla, v souladu s novelou školského zákona č. 49/2009 Sb., změněna právní forma CZVV z OSS na PO) nevykázala žádná organizace záporný hospodářský výsledek, pouze 1 organizace hospodařila s nulovým HV (Antidopingový výbor ČR Praha 7, U Sparty 10). Celkový hospodářský výsledek před zdaněním činil 137 377,22 tis. Kč, v tom hlavní činnost 135 531,15 tis. Kč a hospodářská činnost 1 846,07 tis. Kč, po zdanění činil hospodářský výsledek 135 027,71 tis. Kč.

V roce **2008** z celkového počtu **14 OPŘO** hospodařilo 12 příspěvkových organizací se ziskem a 1 organizace vykázala nulový HV (Antidopingový výbor ČR) a 1 organizace záporný hospodářský výsledek (VKC Telč – 230,13 tis. Kč). Celkový hospodářský výsledek před zdaněním činil 54 070,58 tis. Kč, v tom hlavní činnost 53 380,21 tis. Kč a hospodářská činnost 690,37 tis. Kč, po zdanění činil hospodářský výsledek 52 127,77 tis. Kč, v tom hlavní činnost 51 461,24 tis. Kč a hospodářská činnost 666,53 tis. Kč.

#### **2.2.1.2 Neinvestiční transfery vysokým školám**

Neinvestiční transfery vysokým školám byly v rozpočtu kapitoly 333 pro rok **2012** zahrnuty zejména ve výdajovém bloku „**Věda a vysoké školy**“.



Schválený rozpočet celkových **neinvestičních transferů vysokým školám** na rok **2012** (položka rozpočtové skladby **5332**) činil **24 885 606,00 tis. Kč**. Rozpočet po změnách dosáhl výše **28 446 828,06 tis. Kč**, konečný rozpočet dosáhl výše **30 045 407,81 tis. Kč**, skutečnost činila **29 465 894,19 tis. Kč**, plnění na 103,58 %, meziroční index 2012/2011 činil 104,26.

*Skutečnost roku 2011 činila 28 260 832,32 tis. Kč, plnění na 102,59 %, meziroční index 2011/2010 činil 104,49.*

*Skutečnost roku 2010 činila 27 748 263,60 tis. Kč, plnění na 102,28 %, meziroční index 2010/2009 činil 98,59.*

*Skutečnost roku 2009 byla vykázána ve výši 28 146 529,86 tis. Kč, plnění na 99,42 %, meziroční index 2009/2008 činil 110,31.*

*Skutečnost roku 2008 byla vykázána ve výši 25 516 954,88 tis. Kč, plnění 100,74 %, meziroční index 2008/2007 činil 103,28. Překročení rozpočtu bylo kryto použitím rezervního fondu.*

Finanční prostředky jsou poskytovány veřejným vysokým školám formou příspěvku na činnost VVŠ a formou dotace VVŠ. Příspěvek je poskytován v souladu s § 18 odst. 3 zákona č. 111/1998 Sb., na uskutečňování akreditovaných studijních programů a programů celoživotního vzdělávání, s nimi spojenou vědeckou, výzkumnou, vývojovou a inovační uměleckou nebo další tvůrčí činností. Dotace je poskytována v souladu s § 18 odst. 5 zákona č. 111/1998 Sb., na rozvoj vysoké školy a na ubytování a stravování studentů. MŠMT poskytuje příspěvky a dotace na základě Rozhodnutí MŠMT.

Rozpočtovým opatřením **č.j.: MF-36 172/2012-14-142** ze dne 17.4.2012 byla v návaznosti na usnesení vlády České republiky č. 1278 ze dne 15.10.2008, do kapitoly 333 MŠMT převedena částka **9 600,00 tis. Kč** na Projekt podpory malých oborů FF UK. Prostředky byly rozhodnutím MŠMT o poskytnutí dotace č.j.: MSMT-19019/2012-33 z 13.5.2012 poskytnuty UK.

Rozpočtovým opatřením **č.j.: MF-34 657/2012-14-142** ze dne 5.4.2012 byla do kapitoly 333 MŠMT z kapitoly MZV převedena částka **230,00 tis. Kč** účelově určená pro UK na podporu činnosti expertní česko-rakouské skupiny „Trvale udržitelná energetická politika v Evropě“. Prostředky byly rozhodnutím MŠMT o poskytnutí dotace č.j.: MSMT 14 488/2012-32 z 24.4.2012 poskytnuty UK.

Rozpočtovým opatřením **č.j.: MF-86 746/2012-14-142** ze dne 4.9.2012 byla převedena částka **200 000,00 tis. Kč** z rozpočtu programového financování ve prospěch ostatních výdajů vysokých škol. Z této částky bylo 160 000,00 tis. Kč použito na dotaci VVŠ a 40 000,00 tis. Kč na příspěvek VVŠ.

V roce **2012** působilo v ČR **26 veřejných vysokých škol**, které jsou v působnosti MŠMT, v tom 24 VVŠ je vysokými školami univerzitními a 2 VVŠ jsou neuniverzitní - Vysoká škola polytechnická Jihlava a Vysoká škola technická a ekonomická v Českých Budějovicích.

Veřejné vysoké školy obdržely v roce **2012** na činnost (§ 3211) finanční prostředky ve výši **19 919 641,33 tis. Kč** - v tom 16 925 561,00 tis. Kč neinvestiční příspěvek, 2 994 080,33 tis. Kč neinvestiční dotace (včetně 62 849,26 tis. Kč v rámci EDS/SMVS a 1 781 946,75 tis. Kč v rámci OP VK).

Celkově obdržely veřejné vysoké školy v roce 2012 na položce rozpočtové skladby 5332 objem prostředků ve výši **29 465 894,19 tis. Kč**. Největší objem finančních prostředků (příspěvek+dotace) získala UK – 3 113 251,00 tis. Kč a MU – 1 998 897,00 tis. Kč.

Veřejným vysokým školám byly poskytnuty prostředky zejména:

- Na vzdělávací činnost příspěvek v celkové výši 14 930 065 tis. Kč
- Na doktorská stipendia v prezenčním studiu příspěvek v celkové výši 973 790 tis. Kč
- Na zahraniční studenty-krátkodobé pobyty a Letní školu slovanských studií příspěvek v celkové výši 21 480 tis. Kč
- Na zahraniční studenty a zahraniční studenty v anglickém jazyce dotace v celkové výši 84 192 tis. Kč
- Na krajanský vzdělávací program dotace v celkové výši 1 741 tis. Kč
- Na programy LLP-ERASMUS, AKTION, CEEPUS a na cestovní náhrady v rámci plnění mezinárodních smluv dotace ve výši 261 333 tis. Kč
- Na Rozvojové programy dotace ve výši 791 633 tis. Kč
- Na fond vzdělávací politiky příspěvek ve výši 122 263 tis. Kč
- Na fond rozvoje dotace ve výši 96 812 tis. Kč
- Na ubytovací stipendia příspěvek ve výši 835 310 tis. Kč
- Na sociální stipendia příspěvek ve výši 42 653 tis. Kč
- Na ubytování a stravování dotace ve výši 181 764 tis. Kč

Neinvestiční dotace na výzkum a vývoj byla poskytnuta VVŠ ve výši 9 031 328,61 tis. Kč (z toho OP VK 2 083 568,60 tis. Kč a OP VaVpI 919 970,57 tis. Kč).

Výzkum a vývoj je podrobně uveden **ve stati 2.3.**

Neinvestiční výdaje na vzdělávání bez VaVaI v roce **2012** činily u VVŠ 20 272 544,02 tis. Kč a u SVŠ 64 830,85 tis. Kč, celkem 20 337 374,87 tis. Kč.

Neinvestiční výdaje na vzdělávání bez VaVaI v roce **2011** činily u VVŠ 20 884 968,73 tis. Kč a u SVŠ 66 289,64 tis. Kč, celkem 20 951 258,37 tis. Kč.

Neinvestiční výdaje na vzdělávání bez VaVaI v roce **2010** činily u VVŠ 21 521 070,32 tis. Kč a u SVŠ 36 845,30 tis. Kč, celkem 21 557 915,62 tis. Kč.

Neinvestiční výdaje na vzdělávání bez VaVaI v roce **2009** činily u VVŠ 21 894 376,68 tis. Kč a u SVŠ 37 571,11 tis. Kč, celkem 21 931 947,79 tis. Kč.

Neinvestiční výdaje na vzdělávání bez VaVaI v roce **2008** činily u VVŠ 20 264 461,81 tis. Kč a u SVŠ 71 440,80 tis. Kč, celkem 20 335 902,61 tis. Kč.

Neinvestiční výdaje na vzdělávání včetně VaVaI v roce **2011** činily u VVŠ 28 470 642,20 tis. Kč a u SVŠ 75 889,30 tis. Kč, celkem 28 546 531,50 tis. Kč.

Neinvestiční výdaje na vzdělávání včetně VaVaI v roce **2011** činily u VVŠ 28 227 118,83 tis. Kč a u SVŠ 75 057,66 tis. Kč, celkem 28 302 176,49 tis. Kč.

Neinvestiční výdaje na vzdělávání včetně VaVaI v roce **2010** činily u VVŠ 27 704 057,96 tis. Kč a u SVŠ 44 205,64 tis. Kč, celkem 27 748 263,60 tis. Kč.

Neinvestiční výdaje celkem včetně VaVaI v roce **2009** činily u VVŠ 28 104 867,61 tis. Kč a u SVŠ 41 662,25 tis. Kč, celkem vysoké školy 28 146 529,86 tis. Kč.

Neinvestiční výdaje celkem včetně VaVaI v roce **2008** činily u VVŠ 25 445 514,08 tis. Kč a u SVŠ celkem 71 440,80 tis. Kč, celkem vysoké školy 25 516 954,88 tis. Kč.

V roce **2012** působilo v České republice celkem **47 soukromých vysokých škol**. Prostředky ze SR jako platba za závazek veřejné služby, za uskutečňování akreditovaného studijního programu „ošetřovatelství“ byly poskytnuty **soukromé vysoké škole** - Vysoké škole zdravotnické, o. p. s. v **celkové výši 6 663,00 tis. Kč**. Dále byly poskytnuty celkem 35

soukromým vysokým školám dotace na sociální a ubytovací stipendia v celkové výši 34 053,81 tis. Kč. SVŠ bylo rovněž poskytnuto na § 3211 celkem 23 668,87 tis. Kč v rámci OP VK.

Celkem bylo poskytnuto soukromým vysokým školám v rámci položky **5332** na činnost 64 385,69 tis. Kč, meziroční index 2012/2011 činil 100,50. Na výzkum a vývoj na položce 5332 bylo SVŠ poskytnuto 11 058,44 tis. Kč v rámci OP VK. Mimo výzkum a vývoj potom v rámci OP VK na § 3299 bylo poskytnuto dalších 445,17 tis. Kč.

**Tabulka č. 19** Neinvestiční výdaje VVŠ a SVŠ v druhovém členění

v tis. Kč

Neinvestiční dotace	Skutečnost 2011	Schválený rozpočet 2012	Rozpočet po změnách 2012	Konečný rozpočet 2012	Skutečnost 2012	% plnění
Činnost vysokých škol § 3211	20 373 133,21	18 053 864,00	19 727 964,09	20 050 025,49	19 984 027,02	101,30
v tom: Veřejné VŠ	20 309 066,89	18 043 864,00	19 649 284,08	19 965 634,55	19 919 641,33	101,38
Soukromé VŠ	64 066,31	10 000,00	78 680,01	84 390,94	64 385,69	81,83
VŠ koleje a menzy § 3221	199 831,89	230 000,00	181 764,00	181 764,00	181 764,00	100,00
Mez. spolupráce ve vzděl. § 3291	0,00	0,00	161,00	161,00	161,00	100,00
Vzděl. národn. menšin § 3292	2 283,00	0,00	700,00	700,00	700,00	100,00
Ost. zálež. vzdělávání § 3299	376 010,27	3 707,00	184 774,65	186 874,65	170 722,86	92,40
Vzdělávání celkem (bez V a V)	20 951 258,37	18 287 571,00	20 095 363,74	20 419 525,14	20 337 374,87	101,20
Využ. Vol. času dětí a ml. § 3421	1 462,42	748,00	1 495,00	1 495,00	1 491,17	99,74
Prevence před drogami, alkoholem, nikotínem a jinými návykovými látkami § 3541	0,00	0,00	212,00	212,00	211,75	99,88
Prevence kriminality § 5399	592,00	0,00	238,00	238,00	237,34	99,72
Rozvoj. zahr. spolupráce § 6222	92 938,00	120 000,00	119 925,00	160 460,00	84 192,00	70,20
NIV dotace bez VaV	21 046 250,78	18 408 319,00	20 217 233,74	20 581 930,14	20 423 507,13	101,02
Výzkum a vývoj § 3212	<b>7 350 918,13</b>	<b>6 452 482,00</b>	<b>7 440 534,08</b>	<b>8 464 870,79</b>	<b>8 209 156,62</b>	<b>110,33</b>
v tom: Veřejné VŠ	7 342 150,10	6 452 482,00	7 432 016,02	8 444 289,94	8 198 098,18	110,31
Soukromé VŠ	8 768,02	0,00	8 518,06	20 580,85	11 058,44	129,82
Ost. VV odvětv. nespec. § 3809	596 316,25	24 805,00	789 060,24	998 606,88	833 230,43	105,60
<b>Celkem položka 5332</b>	<b>28 993 485,16</b>	<b>24 885 606,00</b>	<b>28 446 828,06</b>	<b>30 045 407,81</b>	<b>29 465 894,19</b>	<b>103,58</b>

*V roce 2011 byly soukromé Vysoké školy zdravotnické, o. p. s. poskytnuty prostředky na uskutečňování akreditovaného studijního programu v „ošetřovatelství“ v celkové výši 9 503,00 tis. Kč, jako platba za závazek veřejné služby. Dále byly poskytnuty finanční prostředky na sociální stipendia ve výši 2 275,25 tis. Kč a na ubytovací stipendia ve výši 32 071,96 tis. Kč. Celkem bylo poskytnuto soukromým vysokým školám v rámci položky 5332 na činnost 64 066,31 tis. Kč, meziroční index 2011/2010 činil 173,88. Prostředky na činnost SVŠ byly dále poskytnuty i na položce 5213 v celkové výši 202,00 tis. Kč. Na výzkum a vývoj bylo SVŠ poskytnuto celkem 8 970,02 tis. Kč.*

*V roce 2010 byly soukromé Vysoké školy zdravotnické, o. p. s. poskytnuty prostředky na uskutečňování akreditovaného studijního programu v „ošetřovatelství“ v celkové výši 8 839 tis. Kč, jako platba za závazek veřejné služby. Dále byly poskytnuty finanční prostředky na sociální stipendia ve výši 2 788 tis. Kč a na ubytovací stipendia ve výši 11 528 tis. Kč.*

*Celkem bylo poskytnuto soukromým vysokým školám v rámci položky 5332 na činnost 36 845,30 tis. Kč, meziroční index 2010/2009 činil 98,07. Prostředky na činnost SVŠ byly dále poskytnuty i na položce 5213 v celkové výši 1 167 tis. Kč. Na výzkum a vývoj bylo SVŠ poskytnuto celkem 8 527,35 tis. Kč.*

*V roce 2009 byly soukromé Vysoké školy zdravotnické, o. p. s. poskytnuty prostředky na uskutečňování akreditovaných studijních programů, ve kterých studují studenti s těžkým zdravotním postižením v celkové výši 9 925,40 tis. Kč, jako platba za závazek veřejné služby. Dále byly poskytnuty finanční prostředky na sociální stipendia 35 SVŠ ve výši 769 tis. Kč a na ubytovací stipendia ve výši 21 867 tis. Kč. Celkem bylo poskytnuto soukromým vysokým školám v rámci položky 5332 na činnost 37 571,11 tis. Kč, meziroční index 2009/2008 činil 64,80. Prostředky na činnost SVŠ byly dále poskytnuty i na položce 5221 v celkové výši 1 652,09 tis. Kč. Na výzkum a vývoj bylo SVŠ poskytnuto celkem 7 634,75 tis. Kč.*

*V roce 2008 byly soukromým vysokým školám poskytnuty prostředky na uskutečňování akreditovaných studijních programů, ve kterých studují studenti s těžkým zdravotním postižením v celkové výši 22 920 tis. Kč, v tom: 1 332 tis. Kč Metropolitní univerzity Praha o.p.s., 5 110 tis. Kč Vysoké školy v Plzni o.p.s. a 16 478 tis. Kč Vysoké školy zdravotnické o.p.s. jako platba za závazek veřejné služby. Dále byly poskytnuty finanční prostředky na sociální stipendia 38 SVŠ ve výši 3 888 tis. Kč a na ubytovací stipendia ve výši 31 169 tis. Kč. Celkem bylo poskytnuto soukromým vysokým školám na činnost 57 977,77 tis. Kč, meziroční index 2008/2007 činil 201,61.*

Při posuzování financování vysokého školství za celou Českou republiku je nutno vzít v úvahu rovněž **státní vysoké školy** v působnosti Ministerstva vnitra a Ministerstva obrany.

### **2.2.1.3 Neinvestiční transfery veřejným výzkumným institucím**

*Schválený rozpočet na rok 2012 (položka 5334) byl stanoven ve výši 539 995,00 tis. Kč, rozpočet po změnách činil 1 101 469,71 tis. Kč, konečný rozpočet dosáhl 1 405 361,87 tis. Kč. Skutečnost byla vykázána ve výši 1 257 619,26 tis. Kč, plnění na 114,18 %, meziroční index 2012/2011 činil 102,77.*

*V roce 2011 byla vykázána skutečnost ve výši 1 223 724,18 tis. Kč, plnění na 125,88 %, meziroční index 2011/2010 činil 112,42.*

*V roce 2010 byla vykázána skutečnost ve výši 1 088 553,13 tis. Kč, plnění na 119,20 %, meziroční index 2010/2009 činil 112,57.*

*V roce 2009 byla vykázána skutečnost ve výši 967 028,49 tis. Kč, plnění na 99,90 %, meziroční index 2009/2008 činil 118,34.*

*V roce 2008 byla vykázána skutečnost 817 192,04 tis. Kč, plnění 99,54 %, meziroční index 2008/2007 činil 112,44.*

Patří sem neinvestiční transfery veřejným výzkumným institucím, tj. osobám zřízeným státem, krajem a obcemi podle zákona č. 341/2005 Sb., ve znění pozdějších předpisů. Příspěvkové organizace v oblasti výzkumu a vývoje se ke dni 1.1.2007 transformovaly na veřejné výzkumné instituce – v resortu MŠMT se jednalo o CSVŠ.

Poskytnuté prostředky byly určeny pro CSVŠ, které obdrželo neinvestiční dotaci ve výši 6 955,00 tis. Kč, a ostatní veřejné výzkumné instituce, které obdržely 1 250 664,26 tis. Kč.

*CSVŠ obdrželo v roce 2011 neinvestiční dotaci ve výši 8 432,00 tis. Kč. Dalším veřejným výzkumným institucím bylo poskytnuto 1 215 292,18 tis. Kč.*

CSVŠ obdrželo v roce **2010** neinvestiční dotaci ve výši 11 193 tis. Kč. Dalším veřejným výzkumným institucím bylo poskytnuto 1 077 360,13 tis. Kč.

CSVŠ obdrželo v roce **2009** neinvestiční dotaci ve výši 16 055 tis. Kč. Dalším veřejným výzkumným institucím bylo poskytnuto 950 973,49 tis. Kč.

CSVŠ obdrželo v roce **2008** neinvestiční dotaci ve výši 12 996 tis. Kč. Dalším veřejným výzkumným institucím bylo poskytnuto 804 196,04 tis. Kč.

Veřejným výzkumným institucím byly poskytnuty prostředky určené na výzkum a vývoj v celkové výši 1 243 185,96 tis. Kč. Poskytnuté prostředky výzkumu a vývoje byly určeny na podporu projektů v rámci programů: Programy aplikovaného výzkumu, experimentálního vývoje a inovací, Velké infrastruktury pro výzkum a vývoj, Mezinárodní spolupráce – dofinancování 4. až 10. vlny, Mobilita výzkumných pracovníků, Výzkumné organizace podle zhodnocení jimi dosažených výsledků v celkové výši 576 963,03 tis. Kč, dále na OP VK ve výši 388 759,52 tis. Kč, OP VaVpI ve výši 277 463,41 tis. Kč. Nejvyšší částku obdržely Výzkumný ústav Sylva Taroucy pro krajinu a okrasné zahradnictví a Fyzikální ústav AV ČR.

Mimo výzkum a vývoj byly na této položce poskytnuty prostředky v celkové výši 14 433,29 tis. Kč, v tom na činnost a projekty CSVŠ ve výši 4 408,00 tis. Kč, prostředky na vzdělávání národnostních menšin a multikulturní výchovu ve výši 150,00 tis. Kč. Dále bylo poskytnuto 9 875,29 tis. Kč na OPVK.

#### **2.2.1.4 Neinvestiční příspěvky ostatním příspěvkovým organizacím**

Schválený rozpočet neinvestičních příspěvků příspěvkovým organizacím jiných zřizovatelů (položka rozpočtové skladby **5339**) na rok **2012** činil 127 653,00 tis. Kč, rozpočet po změnách činil 261 602,74 tis. Kč, konečný rozpočet dosáhl 305 555,01 tis. Kč a skutečnost byla vykázána ve výši 236 214,26 tis. Kč, plnění 90,30 %, meziroční index 2012/2011 činil 91,69.

Skutečnost roku 2011 činila 257 628,30 tis. Kč, plnění 108,42 %, meziroční index 2011/2010 činil 268,07.

Skutečnost roku 2010 činila 96 104,50 tis. Kč, plnění 107,73 %, meziroční index 2010/2009 činil 110,04.

Skutečnost roku 2009 činila 87 335,57 tis. Kč, plnění 99,49 %, meziroční index 2009/2008 činil 101,65.

Skutečnost roku 2008 činila 85 921,36 tis. Kč, plnění 99,45 %, meziroční index 2008/2007 činil 125,42.

Vykázané prostředky jsou určeny na projekty výzkumu a vývoje (§ rozpočtové skladby 3809). Poskytování finančních prostředků se řídí zákonem č. 130/2002 Sb., který umožňuje mimo jiné příspěvkovým organizacím jiných zřizovatelů převádět dotaci na výzkum a vývoj přímo na jejich účet.

V roce 2012 byly financovány projekty v rámci programů: Programy aplikovaného výzkumu, experimentálního vývoje a inovací, Velké infrastruktury pro výzkum a vývoj, Mezinárodní spolupráce – dofinancování projektů 4. až 10. vlny, METROLOGIE, mobility výzkumných pracovníků, projekty JTI. Účelová a institucionální dotace byla poskytnuta 14 příspěvkovým organizacím, mezi nimi jsou: Český metrologický institut, Česká geologická služba, IKEM, Státní zdravotní ústav, Psychiatrické centrum Praha, Fakultní nemocnice Brno, Masarykův onkologický ústav.

Z celkové částky bylo na OP VaVpI poskytnuto 96 518,85 tis. Kč, na účelový výzkum 30 219,00 tis. Kč a na institucionální výzkum 109 476,41 tis. Kč.

Výdaje na výzkum a vývoj jsou uvedeny **ve stati 2.3.**

### **2.2.1.5 Neinvestiční transfery veřejným rozpočtům územní úrovně – regionální školství územních samosprávných celků**

Schválený rozpočet neinvestičních transferů veřejným rozpočtům ÚSC (podseskupení položek 532) na rok 2012 činil celkem 87 141 814,00 tis. Kč, v tom položka rozpočtové skladby 5321 – neinvestiční dotace obcím (zejména MHMP) 9 539 739,00 tis. Kč, položka 5323 – neinvestiční dotace krajům 77 602 075,00 tis. Kč a položka 5329 - ostatní neinvestiční dotace veřejným rozpočtům územní úrovně (rozpočet nebyl stanoven). Rozpočet po změnách činil 85 703 315,20 tis. Kč, v tom: obce 9 865 690,65 tis. Kč, kraje 75 836 636,32 tis. Kč a ostatní transfery 988,23 tis. Kč. Konečný rozpočet byl stanoven ve výši 85 239 441,84 tis. Kč, v tom: obce 10 485 182,91 tis. Kč, kraje 74 753 096,31 tis. Kč a ostatní transfery 1 162,62 tis. Kč. Skutečnost roku 2012 činila 84 782 686,96 tis. Kč, v členění obce 10 466 508,90 tis. Kč, kraje 74 315 015,44 tis. Kč a ostatní transfery 1 162,62 tis. Kč, plnění na 98,93 %. Meziroční index 2012/2011 činil 100,03.

*Skutečnost roku 2011 činila 84 757 907,18 tis. Kč, plnění na 99,94 %, meziroční index 2011/2010 činil 105,79.*

*Skutečnost roku 2010 činila 80 118 392,42 tis. Kč, plnění na 97,67 %, meziroční index 2010/2009 činil 96,08.*

*Skutečnost roku 2009 činila 83 387 805,81 tis. Kč, plnění na 97,73 %, meziroční index 2009/2008 činil 106,36.*

*Skutečnost roku 2008 činila 78 403 736,62 tis. Kč, plnění 98,20 %, meziroční index 2008/2007 činil 104,14.*

**Skutečně poskytnuté neinvestiční transfery veřejným rozpočtům územní úrovně** v roce 2012 činily 84 782 686,96 tis. Kč a zahrnovaly přímé výdaje na vzdělávání ve výši 76 100 943,00 tis. Kč, přímé výdaje na vzdělávání pro sportovní gymnázia ve výši 69 946,00 tis. Kč, neinvestiční dotace pro soukromé školství ve výši 3 984 927,00 tis. Kč, prostředky na rozvojové programy (zejména na financování asistentů pedagogů a na podporu inkluzivního vzdělávání) v celkové výši 226 960,23 tis. Kč, prostředky na OP VK ve výši 4 328 492,51 tis. Kč, prostředky na OP VaVpI ve výši 10 788,94, projekty integrace romské komunity ve výši 5 282,98 tis. Kč, program integrace cizinců 504,90 tis. Kč, program protidrogové politiky 2 538,22 tis. Kč, prevence kriminality 2 617,27 tis. Kč, podpora vzdělávání národnostních menšin a multikulturní výchovy 1 347,00 tis. Kč, soutěže 24 972,46 tis. Kč, a další výdaje ve výši 23 365,45 tis. Kč.

Pod rozpočtovou položkou 5229 byly poskytnuty finanční prostředky určené na OP VK (Peníze školám) tzv. svazkové škole – škole zřízené jako školská právnická osoba. Jedná se o Základní školu a Mateřskou školu Údolí Desné.

*Skutečně poskytnuté neinvestiční transfery veřejným rozpočtům územní úrovně v roce 2011 činily 84 757 907,18 tis. Kč a zahrnovaly přímé výdaje na vzdělávání ve výši 72 402 382,00 tis. Kč, přímé výdaje na vzdělávání pro sportovní gymnázia ve výši 62 322,00 tis. Kč, neinvestiční dotace pro soukromé školství ve výši 4 008 208,00 tis. Kč, prostředky na rozvojové programy (např. posílení platové úrovně pedagogických pracovníků, RP Hustota a Specifika, asistenti pedagogů) v celkové výši 2 995 817,87 tis. Kč, prostředky na OP VK ve výši 5 244 890,55 tis. Kč, projekty integrace romské komunity ve výši 6 946,37 tis. Kč, program integrace cizinců 70,00 tis. Kč, program protidrogové politiky 3 526,00 tis. Kč,*

prevence kriminality 3 640,00 tis. Kč, podpora vzdělávání národnostních menšin a multikulturní výchovy 1 616,00 tis. Kč, soutěže 24 840,00 tis. Kč, a další výdaje ve výši 3 648,29 tis. Kč.

Skutečně poskytnuté neinvestiční transfery veřejným rozpočtům územní úrovně v roce 2010 činily 80 118 392,42 tis. Kč a zahrnovaly přímé výdaje na vzdělávání ve výši 73 642 472 tis. Kč, přímé výdaje na vzdělávání pro sportovní gymnázia ve výši 63 879 tis. Kč, neinvestiční dotace pro soukromé školství ve výši 4 081 244 tis. Kč, prostředky na rozvojové programy (např. RP Hustota a Specifika, asistenti pedagogů) v celkové výši 900 411,73 tis. Kč, prostředky na OP VK ve výši 1 377 839,83 tis. Kč, program na zmírnění škod způsobených povodněmi ve výši 7 442,31 tis. Kč, projekty integrace romské komunity ve výši 8 284,77 tis. Kč, program integrace cizinců 754,54 tis. Kč, program protidrogové politiky 4 089,80 tis. Kč, prevence kriminality 2 213,40 tis. Kč, podpora vzdělávání národnostních menšin 1 473,04 tis. Kč, soutěže 25 808 tis. Kč a další výdaje ve výši 2 480 tis. Kč.

Skutečně poskytnuté neinvestiční transfery veřejným rozpočtům územní úrovně v roce 2009 činily 83 387 805,81 tis. Kč a zahrnovaly přímé výdaje na vzdělávání ve výši 71 498 643 tis. Kč, přímé výdaje na vzdělávání pro sportovní gymnázia ve výši 63 879 tis. Kč, neinvestiční dotace pro soukromé školství ve výši 4 003 058 tis. Kč, prostředky na rozvojové programy (např. zvýšení nenárokových a motivačních složek platů, posilování složek platů nepedagogických pracovníků, RP Hustota a Specifika, asistenti pedagogů) v celkové výši 5 555 326,56 tis. Kč, prostředky na OP VK ve výši 2 200 830,80 tis. Kč, program na zmírnění škod způsobených povodněmi v roce 2009 ve výši 2 705,95 tis. Kč, projekty integrace romské komunity ve výši 7 360 tis. Kč, program integrace cizinců 1 252,33 tis. Kč, vzdělávání národnostních menšin 1 845,25 tis. Kč, program protidrogové politiky 7 736,43 tis. Kč, prevence kriminality 7 931,27 tis. Kč, soutěže 26 753,68 tis. Kč, využití volného času dětí a mládeže 1 338,18 tis. Kč a další výdaje ve výši 9 145,86 tis. Kč.

Skutečně poskytnuté neinvestiční transfery veřejným rozpočtům územní úrovně v roce 2008 činily 78 403 736,62 tis. Kč a zahrnovaly přímé výdaje na vzdělávání ve výši 72 020 670 tis. Kč, přímé výdaje na vzdělávání pro sportovní gymnázia ve výši 63 442 tis. Kč, neinvestiční dotace pro soukromé školství ve výši 3 941 870 tis. Kč, prostředky na rozvojové programy (např. zvýšení nenárokových a motivačních složek platů nebo asistenti pedagogů) v celkové výši 652 048,08 tis. Kč, prostředky na programy spolufinancované EU v celkové výši 1 658 979,30 tis. Kč (v tom OP RLZ ve výši 134 991,84 tis. Kč a OP VK ve výši 1 523 987,46 tis. Kč), vzdělávání národnostních menšin a multikulturní výchova 1 635,45 tis. Kč, projekty integrace romské komunity 8 229,08 tis. Kč, prevence kriminality 7 661,20 tis. Kč, program protidrogové politiky 7 374,12 tis. Kč, integrace běženců a cizinců v ČR 628 tis. Kč, soutěže 25 280,49 tis. Kč, na nákup učebních a kompenzačních pomůcek 6 339 tis. Kč, využití volného času dětí a mládeže 120 tis. Kč a další výdaje ve výši 9 459,90 tis. Kč.

### **Regionální školství ve správě ÚSC – přímé náklady na vzdělávání**

V roce 2012 bylo regionální školství ve správě ÚSC součástí závazného ukazatele „Výdaje regionálního školství a přímo řízených organizací“.

Schválený rozpočet na rok 2012 - zdroje pro regionální školství ve správě ÚSC byly stanoveny ve výši 81 955 462,00 tis. Kč.

V průběhu roku byl celkový rozpočet pro regionální školství ve správě ÚSC postupně upravován rozpočtovými opatřeními. Do výše disponibilních prostředků pro RgŠ ÚSC se promítlo i vázání finančních prostředků. Konečný rozpočet činil 80 087 017,00 tis. Kč.

Skutečnost k 31.12.2012 ve výši 80 085 870,00 tis. Kč představuje skutečné transfery poskytnuté na krajské úřady a MHMP v členění na přímé náklady na vzdělávání pro školy zřízené ÚSC 76 100 943,00 tis. Kč (účelový znak 33 353) a transfery soukromým školám 3 984 927,00 tis. Kč (účelový znak 33 155).

Přímé náklady na vzdělávání, které byly poskytnuty na MHMP ve výši 7 850 168,00 tis. Kč a na krajské úřady ve výši 68 250 775,00 tis. Kč, celkem 76 100 943,00 tis. Kč, byly určeny:

- **Přímé náklady pro školy zřizované obcemi a svazky obcí: 47 355 033 tis. Kč,**
- **Přímé náklady pro školy zřizované kraji: 28 745 910 tis. Kč.**

Hlavním principem pro přidělování přímých nákladů na vzdělávání z rozpočtu MŠMT do rozpočtu jednotlivých krajů a MHMP bylo i v roce 2012 výkonové financování prostřednictvím „republikových normativů“. Pro rok 2012, stejně jako v roce 2011, byl MF stanoven pro RgŠ závazný průřezový ukazatel „Výdaje na krytí mzdových nákladů pedagogických pracovníků regionálního školství vč. příslušenství“. Ve svém důsledku to znamená, že tímto způsobem musí být stanoven tento závazný průřezový ukazatel jak z úrovně MŠMT na jednotlivé kraje, tak i z úrovně krajských úřadů na jednotlivé školy a školská zařízení.

Republikové normativy stanovuje MŠMT podle ustanovení § 161 zákona č. 561/2004 Sb., ve znění pozdějších předpisů, jako výši výdajů připadajících na vzdělávání a školské služby pro jedno dítě, žáka nebo studenta příslušné věkové kategorie v oblasti předškolního, základního, středního a vyššího odborného vzdělávání ve školách a školských zařízeních zřizovaných kraji, obcemi a svazky obcí na kalendářní rok. Součástí republikových normativů je také vyjádření limitů počtu zaměstnanců připadajících na 1 000 dětí, žáků nebo studentů v dané věkové kategorii.

Republikové normativy byly stanoveny pro 5 základních kategorií:

1. dítě v předškolním vzdělávání (kategorie 3-5 let),
2. žák plnící povinnou školní docházku (kategorie 6-14 let),
3. žák v denní formě středního vzdělávání s výjimkou žáka plnícího povinnou školní docházku, vč. žáků 1. ročníků nástavbového studia v denní formě vzdělávání (kategorie 15-18 let),
4. student v denní formě vyššího odborného vzdělávání (kategorie 19-21 let),
5. počet lůžek v krajských zařízeních ústavní výchovy (kategorie 3-18 let v KZÚV).

#### **2.2.1.6 Neinvestiční transfery soukromému školství**

Neinvestiční dotace soukromému školství je součástí neinvestičních transferů veřejným rozpočtům územní úrovně (položka rozpočtové skladby **5323** a **5321**, účelový znak **33 155**). Schválený rozpočet na rok 2012 činil 4 093 451,00 tis. Kč, rozpočet po změnách činil 3 984 927,00 tis. Kč. Skutečně poskytnut byl celý objem rozpočtu po změnách, a to v následujícím členění: MHMP 1 048 106,00 tis. Kč a ostatní kraje 2 936 821,00 tis. Kč, plnění 100,00 %, meziroční index 2012/2011 činil 99,42.

Ve školním roce 2011/2012 byly poskytnuty dotace 674 soukromým školám a školským zařízením v oblasti regionálního školství.

Ve skutečnosti roku 2011 bylo soukromým školám v oblasti regionálního školství poskytnuto transferem na ÚSC celkem 4 008 208,00 tis. Kč, plnění 100,00 %, meziroční index 2011/2010



činil 98,21. Ve školním roce **2010/2011** byly poskytnuty dotace **642** soukromým školám a školským zařízením v oblasti regionálního školství.

Ve skutečnosti roku 2010 bylo soukromým školám v oblasti regionálního školství poskytnuto transferem na ÚSC celkem 4 081 244 tis. Kč, plnění 100,43 %, meziroční index 2010/2009 činil 101,95. Ve školním roce **2009/2010** byly poskytnuty dotace **620** soukromým školám a školským zařízením v oblasti regionálního školství.

Ve skutečnosti roku 2009 bylo soukromým školám v oblasti regionálního školství poskytnuto transferem na ÚSC celkem 4 003 058 tis. Kč, plnění 100 %, meziroční index 2009/2008 činil 101,55. Ve školním roce **2008/2009** byly poskytnuty dotace **614** soukromým školám a školským zařízením v oblasti regionálního školství.

Ve skutečnosti roku 2008 bylo soukromým školám v oblasti regionálního školství poskytnuto transferem na ÚSC celkem 3 941 870 tis. Kč, plnění na 100 %. Meziroční index 2008/2007 činil 107,21. Ve školním roce **2007/2008** byly dotace poskytnuty **589** školám a školským zařízením.

Dotace soukromému školství jsou určeny k financování neinvestičních výdajů souvisejících s výchovou a vzděláváním.

### **2.2.1.7 Neinvestiční transfery církevnímu školství a náboženským společnostem**

Schválený rozpočet celkových neinvestičních transferů církvím a náboženským společnostem (položka rozpočtové skladby **5223**) na rok **2012** činil 1 081 060,00 tis. Kč, rozpočet po změnách činil 1 186 770,87 tis. Kč, konečný rozpočet byl stanoven ve výši 1 168 557,36 tis. Kč (do výše konečného rozpočtu se promítá vázání rozpočtových prostředků ve výši 19 968,00 tis. Kč a uvolnění nároků z nespotřebovaných výdajů 1 754,49 tis. Kč), skutečnost byla vykázána ve výši 1 166 844,18 tis. Kč, což představuje plnění 98,32 %, meziroční index 2012/2011 činil 106,03.

Skutečnost roku 2011 byla vykázána ve výši 1 100 447,08 tis. Kč, což představuje plnění 104,85 %, meziroční index 2011/2010 činil 106,73.

Skutečnost roku 2010 byla vykázána ve výši 1 031 104,55 tis. Kč, což představuje plnění 97,54 %, meziroční index 2010/2009 činil 100,10.

Skutečnost roku 2009 byla vykázána ve výši 1 030 114,11 tis. Kč, což představuje plnění 99,63 %, meziroční index 2009/2008 činil 107,60.

Skutečnost roku 2008 byla vykázána ve výši 957 312,36 tis. Kč, což představuje plnění 100,68 %, meziroční index 2008/2007 činil 108,86.

K 31. 12. 2012 bylo financováno **123** církevních škol a školských zařízení. K 1.1.2012 byl zařazen nový subjekt DDM Nová generace, Hradec Králové. V průběhu roku 2012 došlo v rejstříku škol k těmto změnám:

- k 30.6. ukončilo činnost Gymnázium Letovice,
- byla zařazena 4 nová zařízení s výkonem činnosti od 1.9.2012 (Sion High School Hradec Králové, Církevní MŠ sv. Jakuba v Kutné Hoře, Schrödingerův institut Varnsdorf – SVC pro Šluknovský výběžek a Středisko volného času Narnie Liberec)

Financována jsou školská zařízení a školy různého charakteru, od škol mateřských, přes základní, speciální, střední a vyšší odborné až po střediska mládeže (obdoba domů dětí a mládeže).

Počet zařazených církevních škol k 31.12.2011 činil 123, financováno z MŠMT bylo 123.  
Počet zařazených církevních škol k 31.12.2010 činil 119, financováno z MŠMT bylo 118.  
Počet zařazených církevních škol k 31.12.2009 činil 119, financováno z MŠMT bylo 116.  
Počet zařazených církevních škol k 31.12.2008 činil 120, financováno z MŠMT bylo 117.

**Dotace na činnost církevnímu školství (provozní dotace)** v roce 2012 činila ve schváleném rozpočtu 1 080 758,00 tis. Kč, což představuje zvýšení oproti roku 2011 o 64 160,00 tis. Kč. Rozpočet po změnách i konečný rozpočet činil 1 116 258,00 tis. Kč. Skutečnost byla vykázána ve výši 1 116 258,00 tis. Kč, plnění ve výši 100 %. Meziroční index 2012/2011 činil 107,03.

Při financování církevního školství je uplatňován normativní rozpis rozpočtu. Dotace církevnímu školství je poskytována v souladu s ustanovením § 162 a § 160 odst. 1 písm. b) zákona č. 561/2004 Sb., ve znění pozdějších předpisů. Při rozpisu rozpočtu byla použita soustava normativů stanovená MŠMT. Soustavu tvoří základní normativy a normativní příplatky (např. na rozšířenou výuku jazyků, na rozšířenou výuku hudební výchovy, normativní příplatky na individuální integraci dětí, žáků a studentů).

Čerpání dotace zahrnuje finanční prostředky na vzdělávání včetně zájmového studia ve výši 1 052 045,00 tis. Kč a na využití volného času dětí a mládeže ve výši 64 213,00 tis. Kč (patří sem Salesiánská střediska mládeže, která jsou zařazená v síti škol a školských zařízení a fungují jako domy dětí a mládeže).

V roce 2011 činila provozní dotace 1 042 981,00 tis. Kč, meziroční index 2011/2010 činil 104,11.

V roce 2010 činila provozní dotace 1 001 820 tis. Kč, meziroční index 2010/2009 činil 104,18.

V roce 2009 činila provozní dotace 961 666,75 tis. Kč, meziroční index 2009/2008 činil 103,63.

V roce 2008 činila provozní dotace 927 994 tis. Kč, meziroční index 2008/2007 činil 108,40.

Církevnímu školství byly, kromě uvedené provozní dotace v roce 2012 poskytovány i účelové dotace - na rozvojové programy (zejména asistenti pedagogů pro žáky se sociálním či zdravotním postižením, podpora inkluzivního vzdělávání) v celkové výši 16 820,43 tis. Kč, v rámci OP VK 29 831,88 tis. Kč, na zajištění podpory menšin 244,00 tis. Kč, na ubytování španělských lektorů 59,16 tis. Kč, na zabezpečení soutěží 15,00 tis. Kč, na program integrace romské komunity 283,92 tis. Kč, na program protidrogové politiky 169,67 tis. Kč a na podporu sociálně znevýhodněných romských žáků 19,60 tis. Kč.

V roce 2012 bylo z celkové částky 1 166 844,18 tis. Kč poskytnuto církevnímu školství 1 163 701,66 tis. Kč a ostatním církevním a náboženským společnostem 3 142,52 tis. Kč.

V roce 2011 bylo z celkové částky 1 100 447,08 tis. Kč poskytnuto církevnímu školství 1 095 910,98 tis. Kč a ostatním církevním a náboženským společnostem 4 536,10 tis. Kč.

V roce 2010 bylo z celkové částky 1 031 104,55 tis. Kč poskytnuto církevnímu školství 1 027 802,99 tis. Kč a ostatním církevním a náboženským společnostem 3 301,56 tis. Kč.

V roce 2009 bylo z celkové částky 1 030 114,11 tis. Kč poskytnuto církevnímu školství 1 027 838,11 tis. Kč a ostatním církevním a náboženským společnostem 2 276 tis. Kč.

V roce 2008 bylo z celkové částky 957 312,36 tis. Kč poskytnuto církevnímu školství 953 472,03 tis. Kč a ostatním církevním a náboženským společnostem 3 840,33 tis. Kč.

### 2.2.1.8 Neinvestiční transfery podnikatelským subjektům

Podseskupení položek rozpočtové skladby **521** neinvestiční transfery podnikatelským subjektům se dále člení podle příjemců na fyzické a právnické osoby.

Schválený rozpočet na rok **2012** byl stanoven ve výši 49 470,00 tis. Kč, rozpočet po změnách činil 696 351,04 tis. Kč, konečný rozpočet dosáhl 846 098,45 tis. Kč, skutečnost byla vykázána ve výši 777 900,80 tis. Kč, plnění 111,71 %, meziroční index 2012/2011 činil 114,56.

Z celkových běžných výdajů kapitoly 333 roku 2012, které činily 125 924 185,52 tis. Kč (100 %), činily neinvestiční transfery podnikatelským subjektům 0,62 %.

*Z celkových běžných výdajů kapitoly 333 roku 2011, které činily 124 240 578,03 tis. Kč (100 %), činily neinvestiční transfery podnikatelským subjektům 0,55 %.*

*Z celkových běžných výdajů kapitoly 333 roku 2010, které činily 117 735 373,28 tis. Kč (100 %), činily neinvestiční transfery podnikatelským subjektům 0,73 %.*

*Z celkových běžných výdajů kapitoly 333 roku 2009, které činily 120 900 867,03 tis. Kč (100 %), činily neinvestiční transfery podnikatelským subjektům 0,69 %.*

*Z celkových běžných výdajů kapitoly 333 roku 2008, které činily 112 160 873,38 tis. Kč (100 %), činily neinvestiční transfery podnikatelským subjektům 0,65 %.*

- **Neinvestiční transfery nefinančním podnikatelským subjektům – fyzickým osobám** (položka rozpočtové skladby **5212**)

Schválený rozpočet pro rok **2012** činil 4 300,00 tis. Kč, rozpočet po změnách činil 7 647,60 tis. Kč, konečný rozpočet byl stanoven ve výši 7 864,88 tis. Kč, skutečnost činila 7 595,61 tis. Kč, plnění 99,32 %, meziroční index 2012/2011 činil 124,06.

*Skutečnost roku 2011 činila 6 122,51 tis. Kč, plnění 162,75 %, meziroční index 2011/2010 činil 67,61.*

*Skutečnost roku 2010 činila 9 056,15 tis. Kč, plnění 105,22 %, meziroční index 2010/2009 činil 114,44.*

*Skutečnost roku 2009 činila 7 913,18 tis. Kč, plnění 99,99 %, meziroční index 2009/2008 činil 145,43.*

*Skutečnost roku 2008 činila 5 441,19 tis. Kč, plnění 99,99 %, meziroční index 2008/2007 činil 117,22.*

V roce 2012 byly v oblasti VaVaI (§ 3809) poskytnuty prostředky ve výši 3 751,00 tis. Kč určené na programy EUROSTARS, EUREKA CZ a EUREKA VES 10.

Na § 3299 byly poskytnuty finanční prostředky ve výši 2 092,61 tis. Kč na výrobu učebnic zejména pro žáky speciálního školství a žáky se specifickými poruchami učení.

Dotace na OP VK činila 1 448,49 tis. Kč, na protidrogovou politiku (§ 3541) činila 303,51 tis. Kč.

- **Neinvestiční transfery nefinančním podnikatelským subjektům – právnickým osobám** (položka rozpočtové skladby **5213**)

Schválený rozpočet na rok **2012** činil 45 170,00 tis. Kč, rozpočet po změnách činil 688 703,44 tis. Kč, konečný rozpočet byl stanoven ve výši 838 233,57 tis. Kč, skutečnost byla vykázána ve výši 770 305,19 tis. Kč, plnění 111,85 %, přečerpání rozpočtu bylo kryto použitím nároků z nespotřebovaných výdajů u OP VK, OP VaVpI, meziroční index 2012/2011 činil 114,51.

Skutečnost roku 2011 činila 672 721,98 tis. Kč, plnění 111,53 %, meziroční index 2011/2010 činil 78,64.

Skutečnost roku 2010 činila 855 418,23 tis. Kč, plnění 129,98 %, meziroční index 2010/2009 činil 103,42.

Skutečnost roku 2009 činila 827 122,48 tis. Kč, plnění 100,61 %, meziroční index 2009/2008 činil 114,60.

Skutečnost roku 2008 činila 721 778,69 tis. Kč, plnění 104,15 %, meziroční index 2008/2007 činil 117,20.

V roce 2012 byly na §§ 3809 a 3212 poskytnuty finanční prostředky na výzkum a vývoj v celkové výši 516 263,38 tis. Kč. Jednalo se o financování programů v rámci aplikovaného výzkumu, experimentálního vývoje a inovací, institucionální podpory výzkumných záměrů, výzkumných organizací podle zhodnocení jejich výsledků a rámcové programy celkově ve výši 289 006,62 tis. Kč (prostředky obdržel např. Výzkumný ústav stavebních hmot, a.s., Ústav jaderného výzkumu Řež a.s., Centrum výzkumu Řež, s.r.o., Výzkumný a zkušební letecký ústav, a.s.). Dále pak byly poskytnuty prostředky na spolufinancování programu EUROSTARS ve výši 24 658,00 tis. Kč, finanční prostředky na OP VK 46 988,87 tis. Kč a OP VaVpI 155 083,90 tis. Kč. Částku ve výši 526,00 tis. Kč obdržela soukromá vysoká škola - Univerzita Jana Amose Komenského na podporu institucionálního výzkumu a vývoje.

Dále byly podnikatelům – právnickým osobám poskytnuty finanční prostředky na projekty integrace příslušníků romské komunity (podpora žáků středních škol) ve výši 3 334,26 tis. Kč, na OP VK bylo, mimo výzkum a vývoj, poskytnuto 245 421,59 tis. Kč, na vydávání učebnic zejména pro žáky speciálního školství a žáky se specifickými poruchami učení 3 230,95 tis. Kč, na soutěže 2 040,00 tis. Kč a na integraci cizinců 15,00 tis. Kč.

### 2.2.1.9 Neinvestiční transfery neziskovým a podobným organizacím

Schválený rozpočet neinvestičních dotací nestátním neziskovým organizacím na rok 2012 (podseskupení položek rozpočtové skladby **522** - mimo položky **5223** a položky **5240**) byl stanoven ve výši 2 272 907,00 tis. Kč, rozpočet po změnách činil 3 029 150,05 tis. Kč, konečný rozpočet byl stanoven ve výši 3 234 124,84 tis. Kč, skutečnost byla vykázána ve výši 3 140 136,47 tis. Kč, plnění 103,66 %, meziroční index 2012/2011 činil 158,96.

**Tabulka č. 20** Neinvestiční transfery nestátním neziskovým organizacím

	Skutečnost 2011	Schválený rozpočet 2012	Rozpočet po změnách 2012	Konečný rozpočet 2012	Skutečnost 2012	% plnění	Index 2012/2011
Občanská sdružení (položka 5222)	1 568 372,51	2 143 186,00	2 489 923,61	2 634 158,18	2 617 568,75	105,13	166,90
Obecně prospěšné společnosti (položka 5221)	93 082,38	38 068,00	181 634,83	223 451,15	154 254,80	84,93	165,72
Neziskové a podobné organizace (položka 5229)	312 988,57	91 653,00	356 591,60	375 515,51	367 312,92	103,01	117,36
Neziskové a podobné organizace - nedotační transfery (položka 5240)	1 000,00	0,00	1 000,00	1 000,00	1 000,00	100,00	100,00
<b>Celkem NNO</b>	<b>1 975 443,46</b>	<b>2 272 907,00</b>	<b>3 029 150,05</b>	<b>3 234 124,84</b>	<b>3 140 136,47</b>	<b>103,66</b>	<b>158,96</b>

Transfery pro oblasti **mládeže** jsou podrobně rozvedeny **ve stati 2.4.**

Transfery **na sportovní reprezentaci** jsou podrobně rozvedeny **ve stati 2.5.1.**

Transfery **na tělovýchovu** jsou podrobně rozvedeny **ve stati 2.5.2.**

*Skutečnost roku 2011 činila 1 975 443,46 tis. Kč, plnění 100,73 %, meziroční index 2011/2010 činil 107,66.*

*Skutečnost roku 2010 činila 1 834 875,46 tis. Kč, plnění 116,74 %, meziroční index 2010/2009 činil 111,11.*

*Skutečnost roku 2009 činila 1 651 402,51 tis. Kč, plnění 95,56 %, meziroční index 2009/2008 činil 98,10.*

*Skutečnost roku 2008 činila 1 683 329,01 tis. Kč, plnění 105,16 %, meziroční index 2008/2007 činil 93,82. Překročení rozpočtu bylo kryto zapojením rezervního fondu.*

#### ▪ **Občanská sdružení (položka 5222)**

Občanská sdružení obdržela prostředky na projekty vzdělávání národnostních menšin a multikulturní výchovy ve výši 6 927,83 tis. Kč, prostředky na projekty integrace příslušníků romské komunity ve výši 10 289,01 tis. Kč, finanční prostředky na OP VK 306 171,94 tis. Kč (z toho výzkum a vývoj 55 712,92 tis. Kč). Dále prostředky protidrogové politiky ve výši 5 733,75 tis. Kč, integraci cizinců 1 786,33 tis. Kč, účelové prostředky výzkumu a vývoje v celkové výši 21 532,41 tis. Kč, prostředky na sociální prevenci a prevenci kriminality ve výši 3 735,35 tis. Kč, ostatní dotace související se sportovní činností 7 205,45 tis. Kč.

Nejvyšší objem prostředků je na § 3419 ostatní tělovýchovná činnost ve výši 1 375 524,00 tis. Kč – **viz stat' 2.5.2**, § 3411 sportovní reprezentace ve výši 721 992,00 tis. Kč - **viz stat' 2.5.1** a § 3421 využití volného času dětí a mládeže ve výši 156 670,68 tis. Kč – **viz stat' 2.4**. Mezi největší příjemce dotací patřila tato občanská sdružení: Fotbalová asociace ČR, Česká obec sokolská, Česká softballová asociace, Junák.

#### ▪ **Obecně prospěšné společnosti (položka 5221)**

V roce 2012 bylo obecně prospěšným organizacím poskytnuto jako neinvestiční dotace celkem 154 254,80 tis. Kč. Částka 114 172,65 tis. Kč byla určena na projekty spolufinancované v rámci operačního programu Vzdělávání pro konkurenceschopnost. Úspěšní řešitelé projektů výzkumu a vývoje (§3809) získali 32 212,33 tis. Kč (včetně 18 259,33 tis. Kč z operačního programu Výzkum a vývoj pro inovace). Na projekty v rámci Programu podpory vzdělávání národnostních menšin a multikulturní výchovy bylo poskytnuto 2 668,00 tis. Kč. V oblasti využití volného času dětí byly poskytnuty dotace ve výši 863,15 tis. Kč. Na projekty vzdělávacích akcí k integraci Romů bylo určeno 605,52 tis. Kč, na projekty na protidrogové prevence 1 753,60 tis. Kč a na projekty v rámci prevence kriminality 479,54 tis. Kč. Na další aktivity bylo poskytnuto 1 500,00 tis. Kč. Největšími příjemci dotací byly tyto obecně prospěšné společnosti: Techmania science center v Plzni, Česká kosmická kancelář, ENKI.

#### ▪ **Ostatní neziskové a podobné organizace (položka 5229)**

Neziskové a podobné organizace (položka 5229) obdržely v rámci výzkumu a vývoje prostředky na účelovou podporu velké infrastruktury pro výzkum, experimentální vývoj a inovace, mezinárodní spolupráci, na výzkumné záměry a na podporu výzkumných organizací ve výši 313 464,00 tis. Kč. Příjemci dotací byla zájmová sdružení právnických osob (CESNET, Technologické centrum AV ČR). Finanční prostředky výzkumu a vývoje byly poskytnuty těmto příjemcům rovněž v rámci OP VaVpI (ve výši 44 672,85 tis. Kč).

Dále příjemci obdrželi finanční prostředky OP VK ve výši 7 528,65 tis. Kč, dotace na vzdělávání národnostních menšin ve výši 245,00 tis. Kč, finanční prostředky určené na volnočasové aktivity dětí a mládeže ve výši 171,00 tis. Kč, na sociální prevenci a prevenci kriminality ve výši 731,43 tis. Kč a ostatní ve výši 500,00 tis. Kč.

▪ **Neinvestiční nedotační transfery neziskovým a podobným organizacím (položka 5240)**

Poskytnuté prostředky ve výši 1 000 tis. Kč byly určeny na ocenění úspěšných účastníků projektu Evropské jazykové ceny LABEL 2012, realizovaného v rámci programu Sokrates.

## **2.2.2 Investiční transfery**

Schválený rozpočet investičních transferů (seskupení položek **63**) v roce **2012** činil celkem 15 167 350,00 tis. Kč, rozpočet po změnách 13 275 183,08 tis. Kč, konečný rozpočet byl stanoven ve výši 15 985 496,78 tis. Kč, skutečné čerpání bylo vykázáno ve výši 12 193 508,80 tis. Kč, plnění 91,85 %. Meziroční index 2012/2011 činil 83,12.

*Skutečnost roku 2011 činila 14 669 996,53 tis. Kč, plnění 110,96 %, tj. navýšení proti roku 2010 o 8 188 284,73 tis. Kč. Meziroční index 2011/2010 činil 226,33.*

*Skutečnost roku 2010 činila 6 481 711,80 tis. Kč, plnění 80,81 %, tj. snížení proti roku 2009 o 168 961,66 tis. Kč. Meziroční index 2010/2009 činil 97,46.*

*Skutečnost roku 2009 činila 6 650 673,46 tis. Kč, plnění 60,30 %, tj. snížení proti roku 2008 o 419 752,35 tis. Kč. Meziroční index 2009/2008 činil 94,06.*

*Skutečnost roku 2008 činila 7 070 425,81 tis. Kč, plnění 105,21 %, meziroční index 2008/2007 činil 68,40. Překročení rozpočtu bylo kryto použitím rezervního fondu.*

### **2.2.2.1 Investiční transfery příspěvkovým organizacím, vysokým školám a veřejným výzkumným institucím**

Schválený rozpočet investičních transferů příspěvkovým organizacím, vysokým školám a veřejným výzkumným organizacím (podseskupení položek rozpočtové skladby **635**) na rok **2012** činil 14 426 066,00 tis. Kč, rozpočet po změnách 11 782 658,16 tis. Kč, konečný rozpočet 13 570 564,11 tis. Kč, skutečnost byla vykázána ve výši 10 079 952,25 tis. Kč, což představuje plnění na 85,55 %, meziroční index 2012/2011 činil 79,89.

*Skutečnost roku 2011 činila 12 616 597,61 tis. Kč, což představuje plnění na 105,20 %, meziroční index 2011/2010 činil 220,05.*

*Skutečnost roku 2010 činila 5 733 573,68 tis. Kč, což představuje plnění na 79,03 %, meziroční index 2010/2009 činil 99,16.*

*Skutečnost roku 2009 činila 5 781 944,80 tis. Kč, což představuje plnění na 59,84 %, meziroční index 2009/2008 činil 104,04.*

*Skutečnost roku 2008 činila 5 557 660,96 tis. Kč, plnění 102,68 %, meziroční index 2008/2007 činil 93,02. Překročení rozpočtu bylo kryto použitím RF.*

**Tabulka č. 21** Členění investičních transferů příspěvkovým organizacím, vysokým školám a veřejným výzkumným institucím

v tis. Kč

	Skutečnost 2011	Schválený rozpočet 2012	Rozpočet po změnách 2012	Konečný rozpočet 2012	Skutečnost 2012	% plnění	Index 2012/2011
PO zřizované MŠMT pol. 6351	902 126,07	265 528,00	89 269,91	180 245,48	82 534,60	92,46	9,15
Vysoké školy pol. 6352	10 077 240,15	14 114 638,00	9 631 276,86	10 477 286,40	7 441 551,37	77,26	73,85
Veř. výzkumné instituce pol. 6354	1 352 343,88	40 400,00	1 436 517,69	2 078 882,34	1 983 201,21	138,06	146,65
PO jiných zřizovatelů pol. 6359	284 887,51	5 500,00	625 593,70	834 149,90	572 665,08	91,54	201,01
<b>Celkem podseskupení položek 635</b>	<b>12 616 597,61</b>	<b>14 426 066,00</b>	<b>11 782 658,16</b>	<b>13 570 564,11</b>	<b>10 079 952,25</b>	<b>85,55</b>	<b>79,89</b>

Investiční transfery PO zřizovaným MŠMT činily 82 534,60 tis. Kč, jedná se plně o výdaje EDS/SMVS v členění na program 233 010 ve výši 15 099,46 tis. Kč a program 233 110 ve výši 67 435,14 tis. Kč.

Investiční transfery VŠ v celkové výši 7 441 551,37 tis. Kč představují kapitálové výdaje zařazené v EDS/SMVS ve výši 1 260 720,66 tis. Kč a kapitálové výdaje mimo EDS/SMVS ve výši 6 180 830,71 tis. Kč v členění na:

finanční prostředky určené na OP VaVpI ve výši 5 026 901,46 tis. Kč,

finanční prostředky určené na OP VK ve výši 178 221,37 tis. Kč,

příspěvek a dotace na činnost VVŠ 745 730,00 tis. Kč,

výzkum a vývoj mimo programy EU ve výši 229 977,88 tis. Kč.

Příspěvkovým organizacím jiných zřizovatelů bylo poskytnuto 572 665,08 tis. Kč, v tom: 6 000,00 tis. Kč účelových prostředků na výzkum a vývoj a 566 665,08 tis. Kč na OP VaVpI.

Veřejným výzkumným institucím bylo poskytnuto 1 983 201,21 tis. Kč, v tom: výzkum a vývoj mimo programy EU 56 905,08 tis. Kč (v tom 42 881,00 tis. Kč účelových prostředků na výzkum a vývoj, 14 024,08 tis. Kč prostředků na institucionální podporu výzkumu a vývoje), 1 910 287,30 tis. Kč na OP VaVpI a 16 008,82 tis. Kč na OP VK.

Investiční transfery jsou podrobně rozebrány **ve stati 1.3.2.1** Kapitálové výdaje nezahrnuté v EDS/SMVS a **ve stati 1.3.3.1** Přehled programů EDS/SMVS.

### **2.2.2.2 Investiční transfery podnikatelským subjektům**

Schválený rozpočet investičních dotací podnikatelským subjektům (podseskupení položek 631) na rok 2012 činil 13 300,00 tis. Kč, rozpočet po změnách činil 296 447,89 tis. Kč, konečný rozpočet byl stanoven ve výši 483 745,38 tis. Kč, skutečné čerpání činilo 380 369,38 tis. Kč, plnění 128,31 %, meziroční index 2012/2011 činil 42,14.

Na položce 6313 byly poskytnuty finanční prostředky OP VK ve výši 1 937,30 tis. Kč, a OP VaVpI ve výši 368 652,08 tis. Kč. Na položce 6319 byly poskytnuty finanční prostředky ve výši 9 780,00 tis. Kč určené na účelovou podporu výzkumu a vývoje.

Skutečnost roku 2011 činila 902 699,35 tis. Kč, plnění 778,50 %, meziroční index 2011/2010 činil 1 163,72. Výrazný nárůst výdajů souvisí s poskytováním projektů OP VaVpI.

*Skutečnost roku 2010 činila 77 570,27 tis. Kč, plnění 646,53 %, meziroční index 2010/2009 činil 287,09.*

*Skutečnost roku 2009 činila 27 019,80 tis. Kč, plnění 98,02 %, meziroční index 2009/2008 činil 103,35.*

*Skutečnost roku 2008 činila 26 144 tis. Kč, plnění 93,57 %, meziroční index 2008/2007 činil 52,68.*

### **2.2.2.3 Investiční transfery neziskovým a podobným organizacím**

Schválený rozpočet investičních transferů neziskovým a podobným organizacím (podseskupení položek 632) na rok 2012 činil 645 634,00 tis. Kč, rozpočet po změnách činil 996 322,20 tis. Kč, konečný rozpočet byl stanoven ve výši 1 445 566,29 tis. Kč, skutečnost byla vykázána ve výši 1 403 125,69 tis. Kč, plnění 140,83 %, meziroční index 2012/2011 činil 135,21.

*Skutečnost roku 2011 činila 1 037 701,96 tis. Kč, plnění 102,96 %, meziroční index 2011/2010 činil 164,24.*

*Skutečnost roku 2010 činila 631 836,44 tis. Kč, plnění 99,06 %, meziroční index 2010/2009 činil 81,06.*

*Skutečnost roku 2009 činila 779 457,12 tis. Kč, plnění 98,76 %, meziroční index 2009/2008 činil 88,11.*

*Skutečnost roku 2008 činila 884 598,36 tis. Kč, plnění 109,76 %, meziroční index 2008/2007 činil 113,39.*

Investiční transfery obecně prospěšným společnostem (položka 6321) činily 365 762,61 tis. Kč, jednalo se o finanční prostředky OP VaVpI ve výši 365 472,61 tis. Kč, prostředky OP VK ve výši 90,00 tis. Kč a prostředky na institucionální podporu výzkumu a vývoje ve výši 200,00 tis. Kč.

Investiční transfery církvím a náboženským společnostem (položka 6323) činily 71,79 tis. Kč a byly poskytnuty v celé výši na OP VK.

Investiční transfery neziskovým a podobným organizacím (položka 6329) ve výši 374 152,49 tis. Kč byly poskytnuty na výzkum a vývoj mimo evropské projekty ve výši 49 980,00 tis. Kč (v členění na účelové prostředky 45 600,00 tis. Kč a institucionální prostředky 4 380,00 tis. Kč), na OP VaVpI ve výši 314 172,49 tis. Kč a na program 133 510 v rámci EDS/SMVS ve výši 10 000,00 tis. Kč.

Investiční transfery občanským sdružením (položka 6322) ve výši 663 138,81 tis. Kč byly využity v oblastech:

- Všeobecná sportovní činnost – finanční prostředky v celkové výši 633 641,81 tis. Kč byly použity v EDS/SMVS na program 133 510 Výstavba a obnova sportovních zařízení. Jednalo se o úhradu nákladů spojených s rekonstrukcí a modernizací sportovních center (viz **stat' 2.5 a stat' 1.3.3.1**).
- Využití volného času dětí a mládeže – finanční prostředky ve výši 27 037,00 tis. Kč byly poskytnuty na obnovu, rekonstrukce a modernizace objektů turistických základen, kluboven, skautských domů apod., které jsou v majetku NNO nebo v dlouhodobém pronájmu (viz **stat' 1.3.2.1**).
- Operační program Vzdělávání pro konkurenceschopnost – finanční prostředky ve výši 2 460,00 tis. Kč (viz **stat' 2.10.2.1**).



#### 2.2.2.4 Investiční transfery veřejným rozpočtům územní úrovně

Schválený rozpočet investičních transferů obcím a krajům (podseskupení položek rozpočtové skladby 634) na rok **2012** byl stanoven ve výši 82 350,00 tis. Kč, rozpočet po změnách celkem činil 199 754,83 tis. Kč, konečný rozpočet byl stanoven ve výši 485 621,00 tis. Kč, skutečnost byla vykázána ve výši 330 061,48 tis. Kč, plnění 165,23 %, meziroční index 2012/2011 činil 292,10. Přecherpaní rozpočtu bylo kryto nároky z nespotebovaných výdajů OP VK a OP VaVpI.

*Skutečnost roku 2011 byla vykázána ve výši 112 997,61 tis. Kč, plnění 107,78 %, meziroční index 2011/2010 činil 291,75.*

*Skutečnost roku 2010 byla vykázána ve výši 38 731,41 tis. Kč, plnění 33,41 %, meziroční index 2010/2009 činil 62,22.*

*Skutečnost roku 2009 byla vykázána ve výši 62 251,74 tis. Kč, plnění 11,33 %, meziroční index 2009/2008 činil 10,34.*

*Skutečnost roku 2008 činila 602 022,49 tis. Kč, plnění 127,14 %, meziroční index 2008/2007 činil 112,41.*

##### ▪ Investiční transfery obcím (položka 6341)

Schválený rozpočet nebyl stanoven, rozpočet po změnách činil 57 414,12 tis. Kč, konečný rozpočet činil 91 823,25 tis. Kč, skutečnost byla vykázána ve výši 91 823,24 tis. Kč, plnění 159,93 %, meziroční index 2012/2011 činil 563,61. Jedná se o prostředky EDS/SMVS ve výši 46 065,89 tis. Kč na ostatní tělovýchovnou činnost v rámci programu 133 510, prostředky na OP VK ve výši 1 030,00 tis. Kč a OP VaVpI ve výši 44 727,35 tis. Kč. Výrazný nárůst investičních transferů byl způsoben zejména financováním projektů v rámci OP VaVpI.

*Skutečnost roku 2011 činila 16 291,92 tis. Kč, plnění 99,99 %, meziroční index 2011/2010 činil 53,37.*

*Skutečnost roku 2010 činila 30 523,51 tis. Kč, plnění 106,17 %, meziroční index 2010/2009 činil 263,27.*

*Skutečnost roku 2009 činila 11 594 tis. Kč, plnění 90,27 %, meziroční index 2009/2008 činil 2,98. Výrazný pokles oproti minulým letům je způsobem zejména snížením prostředků poskytovaných v rámci programu 233 510, ve kterém bylo zařazeno financování MS v Liberci.*

*Skutečnost roku 2008 činila 388 950,50 tis. Kč, plnění 149,63 %, meziroční index 2008/2007 činil 73,51.*

##### ▪ Investiční transfery krajům (položka 6342)

Schválený rozpočet dosahoval výše 82 350,00 tis. Kč, rozpočet po změnách na rok **2012** činil 142 340,71 tis. Kč, konečný rozpočet byl stanoven ve výši 393 797,76 tis. Kč, skutečnost činila 238 238,23 tis. Kč, plnění 167,37 %, meziroční index 2012/2011 činil 246,35. Na této položce byly čerpány pouze kapitálové výdaje určené na OP VK ve výši 14 659,44 tis. Kč a OP VaVpI ve výši 233 578,80 tis. Kč.

*Skutečnost roku 2011 činila 96 705,69 tis. Kč, plnění 109,22 %, meziroční index 2011/2010 činil 1 178,20.*

*Skutečnost roku 2010 činila 8 207,90 tis. Kč, plnění 9,44 %, meziroční index 2010/2009 činil 16,20.*

*Skutečnost roku 2009 činila 50 657,74 tis. Kč, plnění 9,44 %, meziroční index 2009/2008 činil 23,77.*

*Skutečnost roku 2008 činila 213 071,99 tis. Kč, plnění 99,77 %, meziroční index 2008/2007 činil 3 290,80. Velký nárůst výdajů oproti roku 2007 byl zapříčiněn OP VK, jehož financování započalo v roce 2008.*

Investiční transfery ÚSC jsou uvedeny v Tabulkách č. 5 a 6 v příloze.

## **2.3 Výzkum, experimentální vývoj a inovace**

Schválený rozpočet výdajů na výzkum, experimentální vývoj a inovace včetně programů spolufinancovaných z prostředků zahraničních programů činil v roce **2012** celkem 21 055 099,00 tis. Kč, v tom ze státního rozpočtu 10 129 052,00 tis. Kč a kryté příjmem z Evropské unie 10 926 047,00 tis. Kč.

Rozpočet po změnách dosahoval výše 21 221 835,00 tis. Kč, v tom 10 110 378,00 tis. Kč ze státního rozpočtu a výdaje kryté příjmem z Evropské unie 11 111 457,00 tis. Kč.

Konečný rozpočet byl stanoven na 25 970 753,08 tis. Kč, v tom 12 218 001,63 tis. Kč ze státního rozpočtu a výdaje kryté příjmem z Evropské unie 13 752 751,44 tis. Kč.

Skutečné čerpání bylo vykázáno ve výši 21 337 814,16 tis. Kč, výdaje státního rozpočtu dosáhly výše 10 154 294,13 tis. Kč<sup>2</sup>, příjmem z Evropské unie bylo kryto 11 183 520,02 tis. Kč<sup>2</sup>. Plnění rozpočtu na 100,55 %, meziroční index 2012/2011 činí 100,81. Z nároků z nespotebovaných výdajů bylo čerpáno 4 291 018,19 tis. Kč, z rezervního fondu bylo v rámci výzkumu a vývoje čerpáno celkem 1 238,89 tis. Kč.

Výdaje na výzkum, experimentální vývoj a inovace v oblasti vysokého školství činily 14 355 299,48 tis. Kč (což odpovídá 67,28 % z celkových výdajů na výzkum a vývoj) v členění na běžné výdaje ve výši 9 042 913,05 tis. Kč (z toho SVŠ 11 584,44 tis. Kč včetně dotace ve výši 526 tis. Kč na pol. 5213) a kapitálové výdaje 5 312 386,42 tis. Kč.

Z celkových výdajů na výzkum, experimentální vývoj a inovace připadá na programy spolufinancované ze zahraničí (OP VK, OP VaVpI, Komunitární program EUROSTARS a dofinancování EHP/Norsko) částka 13 182 385,28 tis. Kč.

Poskytování finančních prostředků v roce 2012 se řídilo zákonem č. 130/2002 Sb., o podpoře výzkumu, experimentálního vývoje a inovací z veřejných prostředků a o změně některých souvisejících zákonů (zákon o podpoře výzkumu, experimentálního vývoje a inovací), ve znění pozdějších předpisů a jeho prováděcím předpisem – nařízením vlády č. 397/2009 Sb., o informačním systému výzkumu, experimentálního vývoje a inovací.

Podporu výzkumu, experimentálního vývoje a inovací lze v souladu se zákonem o podpoře výzkumu, experimentálního vývoje a inovací poskytnout ze státního rozpočtu ve formě účelové nebo institucionální podpory.

Podporu výzkumu, experimentálního vývoje a inovací včetně infrastruktury lze poskytnout jen v rozsahu a za podmínek stanovených zákonem o podpoře výzkumu, experimentálního vývoje a inovací.

<sup>2</sup> Rozdíl mezi příslušnými řádky výkazu Fin 2-04U a zde uváděnými údaji v členění na část EU a SR je vysvětlen v kapitole 2.3.2

**Tabulka č. 22 Výdaje na výzkum, experimentální vývoj a inovace v programech spolufinancovaných ze zahraničí v členění podle nástroje a zdroje**

v tis. Kč

	Skutečnost 2011	Schválený rozpočet 2012	Rozpočet po změnách 2012	Konečný rozpočet 2012	Skutečnost 2012	Čerpání %
<b>Výdaje celkem</b>	<b>12 445 995,72</b>	<b>12 751 234,00</b>	<b>12 974 894,00</b>	<b>17 657 684,49</b>	<b>13 182 385,28</b>	<b>101,60</b>
<b>v tom:</b>						
<b>Běžné výdaje</b>	<b>2 320 444,18</b>	<b>1 574 534,00</b>	<b>3 790 629,94</b>	<b>5 568 693,67</b>	<b>4 286 093,40</b>	<b>113,07</b>
v tom: ze SR	378 665,53	423 946,00	462 196,00	1 168 683,97	664 421,48	143,75
z EU	1 941 778,65	1 150 588,00	3 328 433,94	4 400 009,70	3 621 671,92	108,81
<b>v tom:</b>						
<b>OP VaVpI</b>	<b>1 242 743,73</b>	<b>441 802,00</b>	<b>1 810 137,82</b>	<b>2 297 495,37</b>	<b>1 674 724,05</b>	<b>92,52</b>
v tom: ze SR	186 419,13	217 261,00	217 261,00	489 182,23	251 242,22	115,64
z EU	1 056 324,59	224 541,00	1 592 876,82	1 808 313,15	1 423 481,82	89,37
<b>OP VK</b>	<b>1 039 378,45</b>	<b>1 062 408,00</b>	<b>1 871 918,12</b>	<b>3 152 694,30</b>	<b>2 586 088,35</b>	<b>138,15</b>
v tom: ze SR	153 924,40	159 361,00	159 361,00	584 012,75	387 913,25	243,42
z EU	885 454,05	903 047,00	1 712 557,12	2 568 681,55	2 198 175,10	128,36
<b>EUROSTARS</b>	<b>38 130,00</b>	<b>30 324,00</b>	<b>30 324,00</b>	<b>40 254,00</b>	<b>25 281,00</b>	<b>83,37</b>
v tom: ze SR	38 130,00	30 324,00	30 324,00	40 239,00	25 266,00	83,32
z EU	0,00	0,00	0,00	15,00	15,00	x
<b>EHP/Norsko</b>	<b>192,00</b>	<b>40 000,00</b>	<b>78 250,00</b>	<b>78 250,00</b>	<b>0,00</b>	<b>0,00</b>
v tom: ze SR	192,00	17 000,00	55 250,00	55 250,00	0,00	0,00
z EU	0,00	23 000,00	23 000,00	23 000,00	0,00	0,00
<b>Kapitálové výdaje</b>	<b>10 125 551,54</b>	<b>11 176 700,00</b>	<b>9 184 264,06</b>	<b>12 088 990,82</b>	<b>8 896 291,88</b>	<b>96,86</b>
v tom: ze SR	1 524 450,10	1 401 241,00	1 401 241,00	2 736 234,08	1 334 443,78	95,23
z EU	8 601 101,44	9 775 459,00	7 783 023,06	9 352 756,75	7 561 848,10	97,16
<b>v tom:</b>						
<b>OP VaVpI</b>	<b>10 118 942,87</b>	<b>11 176 700,00</b>	<b>9 164 164,18</b>	<b>12 008 087,57</b>	<b>8 821 671,98</b>	<b>96,26</b>
v tom: ze SR	1 517 841,43	1 401 241,00	1 401 241,00	2 724 098,59	1 323 250,80	94,43
z EU	8 601 101,44	9 775 459,00	7 762 923,18	9 283 988,98	7 498 421,18	96,59
<b>OP VK</b>	<b>3 497,66</b>	<b>0,00</b>	<b>20 099,88</b>	<b>80 903,25</b>	<b>74 619,91</b>	<b>371,25</b>
v tom: ze SR	3 497,66	0,00	0,00	12 135,49	11 192,99	x
z EU	0,00	0,00	20 099,88	68 767,76	63 426,92	315,56
<b>EUROSTARS</b>	<b>3 111,00</b>	<b>0,00</b>	<b>0,00</b>	<b>0,00</b>	<b>0,00</b>	<b>x</b>
v tom: ze SR	3 111,00	0,00	0,00	0,00	0,00	x
z EU	0,00	0,00	0,00	0,00	0,00	x
<b>SR celkem</b>	<b>1 903 115,63</b>	<b>1 825 187,00</b>	<b>1 863 437,00</b>	<b>3 904 918,05</b>	<b>1 998 865,26</b>	<b>107,27</b>
<b>EU celkem</b>	<b>10 542 880,09</b>	<b>10 926 047,00</b>	<b>11 111 457,00</b>	<b>13 752 766,44</b>	<b>11 183 520,02</b>	<b>100,65</b>

*Skutečnost roku 2011 dosáhla výše 21 166 976,29 tis. Kč, plnění na 106,95 %, v tom SR 10 604 276,10 tis. Kč a kryto příjmem ze zahraničních programů 10 562 700,19 tis. Kč. Meziroční index 2011/2010 činí 201,27. Výdaje na výzkum a vývoj v oblasti vysokého školství činily 15 585 204,98 tis. Kč (což odpovídá 73,63 % z celkových výdajů na výzkum a vývoj). Z celkových výdajů na výzkum a vývoj připadá na programy spolufinancované ze zahraničí (OP VK, OP VaVpI, Komunitární program EUROSTARS a dofinancování EHP/Norsko) částka 12 465 815,81 tis. Kč.*

*Skutečnost roku 2010 dosáhla výše 10 516 613,22 tis. Kč, plnění na 88,49 %, v tom SR 8 924 609,30 tis. Kč a kryto příjmem ze zahraničních programů 1 592 003,93 tis. Kč. Meziroční index 2010/2009 činí 113,47. Výdaje na výzkum a vývoj v oblasti vysokého školství činily 7 482 373,67 tis. Kč (což odpovídá 71,15 % z celkových výdajů na výzkum a vývoj). Z celkových výdajů na výzkum a vývoj připadá na programy spolufinancované ze zahraničí (OP VK, OP VaVpI, Komunitární program EUROSTARS a dofinancování EHP/Norsko) částka 1 922 525,95 tis. Kč.*

*Skutečnost roku 2009 dosáhla výše 9 268 238,33 tis. Kč, plnění na 67,26 %, v tom SR 8 340 939,85 tis. Kč a kryto příjmem ze zahraničních programů 927 298,48 tis. Kč. Meziroční index 2009/2008 činí 119,03. Výdaje na výzkum a vývoj v oblasti vysokého školství činily*

6 693 540,55 tis. Kč (což odpovídá 72,22 % z celkových výdajů na výzkum a vývoj) Z celkových výdajů na výzkum vývoj připadla na programy spolufinancované z rozpočtu EU (OP VK, OP VaVpI a Komunitární program EUROSTARS) částka 1 125 328,99 tis. Kč.

*Skutečnost roku 2008 byla vykázána ve výši 7 786 536,27 tis. Kč, plnění na 80,28 %, (v tom: ze SR 7 771 189,20 tis. Kč a kryté příjmem z rozpočtu EU 15 347,07 tis. Kč). Výdaje na výzkum a vývoj v oblasti vysokého školství dosáhly výše 5 456 732,27 tis. Kč (což odpovídá 70,08 % z celkových výdajů na výzkum a vývoj) v členění na běžné výdaje ve výši 5 053 285,27 tis. Kč (včetně dotace ve výši 100 tis. Kč pro SVŠ) a kapitálové výdaje 403 447 tis. Kč. Z celkových výdajů na výzkum vývoj připadla na programy spolufinancované z rozpočtu EU (OP VK a Komunitární programy) částka 30 589,92 tis. Kč. Celkový meziroční index 2008/2007 bez převodů do RF v roce 2007 činil 103,69.*

### **2.3.1 Účelová podpora projektů výzkumu, experimentálního vývoje a inovací ze SR**

Účelová podpora je poskytována v souladu se zákonem o podpoře výzkumu, experimentálního vývoje a inovací na:

- programový projekt, ve kterém příjemce vyjadřuje, jakým způsobem a za jakých podmínek přispěje k naplnění cílů programu; řešení programového projektu může obsahovat i nezbytné činnosti základního výzkumu, pokud na ně navazují činnosti aplikovaného výzkumu, experimentálního vývoje nebo inovací,
- specifický vysokoškolský výzkum, kterým je výzkum prováděný studenty při uskutečňování akreditovaných doktorských nebo magisterských studijních programů a který je bezprostředně spojen s jejich vzděláváním,
- velkou infrastrukturu pro výzkum, experimentální vývoj a inovace.

*Schválený rozpočet účelových prostředků na výzkum, experimentální vývoj a inovace na rok 2012 činil 2 601 489,00 tis. Kč, rozpočet po změnách činil 2 582 855,00 tis. Kč, konečný rozpočet byl stanoven ve výši 2 596 112,21 tis. Kč, skutečné čerpání činilo 2 491 322,47 tis. Kč (z toho 13 257,21 tis. Kč nároky z nespotřebovaných výdajů předchozích let), což představuje plnění ve výši 96,46 %. Meziroční index 2012/2011 činil 65,70.*

*Skutečnost roku 2011 činila 3 792 195,07 tis. Kč, což představuje plnění na 108,31 %. Meziroční index 2011/2010 činil 97,96.*

*Skutečnost roku 2010 činila 3 871 194,73 tis. Kč, což představuje plnění na 104,51 %. Meziroční index 2010/2009 činil 144,81. Výrazný meziroční nárůst výdajů je způsoben metodickou změnou, kdy oproti předchozím rokům jsou v rámci účelové podpory poskytovány finanční prostředky určené na specifický výzkum na vysokých školách, který byl v předchozích letech zařazen v rámci institucionální podpory.*

*Skutečnost roku 2009 činila 2 673 267,50 tis. Kč, což představuje plnění na 99,69 %. Meziroční index 2009/2008 činil 99,65.*

*Skutečnost roku 2008 činila 2 682 640,94 tis. Kč, což představuje plnění ve výši 96,72 %. Meziroční index činil 108,97.*

V gesci MŠMT je účelová podpora od roku 2010 realizována prostřednictvím následujících výdajových okruhů:

- Účelová podpora na programy aplikovaného výzkumu, vývoje a inovací
- Účelová podpora specifického vysokoškolského výzkumu
- Účelová podpora velké infrastruktury pro výzkum, experimentální vývoj a inovace

### 2.3.1.1 Účelová podpora na programy aplikovaného výzkumu, experimentálního vývoje a inovací

Schválený rozpočet roku 2012 činil 725 534,00 tis. Kč, rozpočet po změnách 719 035,00 tis. Kč, konečný rozpočet 722 265,21 tis. Kč. Skutečné čerpání dosáhlo výše 681 986,91 tis. Kč, což odpovídá 94,85 %. Meziroční index 2012/2011 činil 30,35. Z nároků z nespotebovaných výdajů bylo čerpáno 3 230,21 tis. Kč.

Skutečnost roku 2011 byla vykázána ve výši 2 247 043,12 tis. Kč, což odpovídá 115,46 %. Meziroční index 2011/2010 činil 80,16.

Skutečnost roku 2010 byla vykázána ve výši 2 803 190,21 tis. Kč, což odpovídá 100,83 %. Meziroční index 2010/2009 činil 104,86.

Skutečnost roku 2009 byla vykázána ve výši 2 673 267,50 tis. Kč. Pro výpočet skutečnosti za rok 2009 byl použit součet výdajových okruhů Programy v působnosti poskytovatelů, Národní program výzkumu a Ostatní související účelové výdaje.

V rámci tohoto ukazatele byla v roce 2012 poskytována podpora následujícím programům:

#### ▪ **Program ERC CZ (LL)**

Cílem programu je podpora projektů tzv. „hraničního výzkumu“ (tj. projektů posunujících hranici poznání bez ohledu na to, zda jde o základní nebo aplikovaný výzkum) českých, mezinárodně uznávaných výzkumných pracovníků, které uspěly v hodnocení prováděném odbornými panely Evropské rady pro výzkum, ale nebyly doporučeny k financování z důvodu nedostatku prostředků.

#### ▪ **Program NÁVRAT**

Hlavním cílem programu NÁVRAT je vytvořit podmínky k návratu špičkových pracovníků VaVaI do České republiky, stimulovat zájem těchto perspektivních osobností o kvalifikovanou práci v české výzkumné sféře a stimulovat i zájem českých výzkumných organizací o tyto osobnosti.

#### ▪ **KONTAKT a KONTAKT II**

Program je určen k zabezpečení podpory účasti českých institucí zabývajících se výzkumem a vývojem ve dvoustranných aktivitách se státy, se kterými má Česká republika sjednanou platnou mezinárodní dohodu o vědeckotechnické spolupráci, včetně programů v rámci National Science Foundation (NSF) a Japan Society for the Promotion of Science (JSPS), Deutscher Akademischer Austausch Dienst (DAAD), a dále i v mnohostranných mezivládních aktivitách výzkumu a vývoje vyplývajících z členství České republiky v OECD, SEI, ERA-NET (+) a NATO.

Cílem programu KONTAKT je především zajistit potřebné podmínky pro rozvoj vědeckotechnické spolupráce českých organizací výzkumu a vývoje s jejich partnery v zemích, se kterými má Česká republika sjednanou platnou mezinárodní dohodu o vědeckotechnické spolupráci.

V rámci programu KONTAKT (ME) byla a je řešena řada významných a úspěšných projektů s vynikajícím hodnocením v mezinárodním měřítku, což může být doloženo výstupy a výsledky již ukončených projektů - např. projekt česko-americké spolupráce s identifikačním kódem ME 904 a názvem „Analýza molekulárního uspořádání retrovirové částice a interakcí vedoucích k jejímu vzniku“ (příjemce: VŠCHT Praha), projekt česko-ruské spolupráce ME08067 s názvem „Vývoj testů expresní diagnostiky pro atypické formy TBC a pro další mykoplasmatické infekce“ (příjemce: MediGEN, s.r.o.), projekt česko-japonské spolupráce ME10076 s názvem „Vytváření a charakterizace na atomární úrovni pomocí mikroskopu atomárních sil“ (příjemce: FZÚ AV ČR, v.v.i.). Z řešených projektů lze pak uvést např. projekt česko-americké spolupráce ME09010 s názvem „Trojrozměrná analýza a vizualizace kapilární sítě v krysím mozku“ (příjemce: FGÚ AV ČR, v.v.i.).

Cílem programu KONTAKT II je podpořit dvoustrannou případně vícestrannou mezinárodní spolupráci institucí zabývajících se výzkumem a vývojem v oblasti základního a aplikovaného výzkumu České republiky s důrazem na spolupráci se státy, které nejsou členy Evropské unie. Vzhledem k plnému členství České republiky v EU již od roku 2004 a možnostem zapojení České republiky do všech aktivit EU založených na Smlouvě o založení Evropských společenství a budování Evropského výzkumného prostoru, které mají své vlastní způsoby podpory, potřebuje Česká republika více rozvíjet spolupráci se státy, které nejsou členy EU, např. Ruskem, Japonskem, Jižní Koreou, ČLR, Izraelem, USA, popř. i Indií, Jihoafrickou republikou, Argentinou, Chile, Ukrajinou, Běloruskem atd. Pro podporu spolupráce ve výzkumu a vývoji s těmito státy další možnosti nejsou.

#### ▪ **COST a COST CZ**

Cílem programu COST (European Cooperation in the field of Scientific and Technical Research) je podpora evropské mnohostranné spolupráce v oblasti výzkumu experimentálního vývoje a inovací se zaměřením na základní a aplikovaný výzkum. COST koordinuje výzkum a vývoj formou tzv. Akcí (výzkumných programů), k nimž se mohou instituce zabývající se výzkumem a vývojem z členských států COST připojovat svými vlastními projekty. MŠMT financuje v rámci veřejných soutěží ve výzkumu a vývoji vědeckovýzkumné projekty (program COST CZ).

V roce 2012 bylo dosaženo kvalitních výsledků v řadě domén - např. v doméně Chemie, molekulární vědy a informační technologie. Na VUT se zpracovává projekt, jenž se zaměřuje na základní výzkum v oblasti hodnocení kvality obrazu při vysílání digitální televize a v širokopásmových multimediálních službách. V doméně Biomedicína a molekulární biovědy byla řešena problematika detekce změn DNA u pacientů s hematologickými včetně onkologických chorob za účelem zjištění včasné diagnózy. V doméně Lesnictví řeší Výzkumný ústav Silva Taroucy pro krajinu a okrasné zahradnictví spolu s Mendelovou Univerzitou v Brně aktuální problematiku rozšíření a patogenity cizího invazivního organismu – Phytophthora Cactorum v ČR zejména s ohledem na zdraví ekosystémů, produkci ovocných, okrasných a lesních dřevin. V doméně Materiály, Fyzika a Nanovědy byl řešen projekt se zaměřením na výzkum povrchových plazmonů, fotonických platform pro optické biosenzory. Výsledkem projektu jsou nové optické senzory založené na plazmonických nanostrukturách s využitím pro detekci vybraných biologických látek.

#### ▪ **EUREKA a EUREKA CZ**

Program EUREKA je nástrojem evropské strategie pro mezinárodní spolupráci v oblasti aplikovaného a průmyslového výzkumu a inovačních aktivit.

Cílem programu je podporovat rozvoj mezinárodní spolupráce mezi evropskými průmyslovými podniky, výzkumnými ústavami a vysokými školami a vytvářet podmínky pro zvyšování konkurenceschopnosti evropského průmyslu a rozvoj infrastruktury. V roce 2012 bylo získáno mezinárodní ocenění pro brněnskou společnost v rámci projektu „Aplikace antimikrobiálních účinků nanotechnologicky zpracovaných částic stříbra v léčivech, zdravotnických prostředcích a kosmetice“. Nově vyráběný přípravek je určen k ošetřování nemocných nehtů. Získal ocenění „Commemorative Award 2012“ na „7th International Exhibition of Inventions“, v Kunshanu. Pražská firma získala ocenění „Gold Medal“ v rámci stejného veletrhu za výrobek v rámci projektu „Integrovaný detektor radionuklidů“ za detekci nebezpečných látek.

#### ▪ **INGO a INGO II**

Program INGO (International Non-Governmental Organization) usnadňuje možnost členství našich institucí výzkumu, experimentálního vývoje a inovací a jednotlivců v mezinárodních nevládních vědeckých organizacích a podporuje účast vědců z ČR v řídicích orgánech těchto institucí. Česká republika tak má zastoupení v řídicích orgánech Evropské federace chemického inženýrství (EFCE, NuPECC - Výboru pro evropskou spolupráci v jaderné fyzice, Výboru pro nelineární řízení organizace IFAC, Zajištění účasti v řídicích orgánech Evropské a Světové mikroskopické společnosti (EMS,IFSM) a mnoha dalších. V rámci programu INGO na základě usnesení vlády České republiky č. 560 ze dne 4.6.2003 jsou zároveň podporovány projekty účasti ČR v mezinárodních organizacích CERN (Evropská organizace pro jaderný výzkum). Právě projekty CERN spolu s projekty z oblasti jaderné bezpečnosti, výzkumu kosmického záření a nanotechnologií patří ve svém hodnocení k nejprestižnějším s výsledky mezinárodního významu. Dalším významným podporovaným projektem je např. členství České republiky v Ústavu Laue-Langevin (ILL) v Grenoblu. Toto členství umožňuje přístup vědcům z České republiky do nejvyspělejší neutronové laboratoře světa.

#### ▪ **EUPRO a EUPRO II**

Program mezinárodní spolupráce ve výzkum, experimentálním vývoji a inovacích EUPRO II byl vytvořen s cílem podporovat potřebnou infrastrukturu pro koordinaci evropského výzkumu a účast českých subjektů v mezinárodních programech výzkumu a vývoje a v bilaterálních aktivitách, zajišťovat příslušné informace na evropské úrovni.

Tento cíl v roce 2012 naplňovala národní informační infrastruktura (NINET), která je tvořena Národním informačním centrem pro evropský výzkum III, regionálními a oborovými kontaktními organizacemi (RKO a OKO).

Národní informační centrum pro evropský výzkum III (NICER III) poskytovalo specializované informační a konzultační služby pro úspěšnější zapojení ČR do Evropského výzkumného prostoru a 7. RP. V tomto ohledu organizoval pro odbornou veřejnost specializované semináře a informační dny k jednotlivým specifickým programům Evropské komise.

Významným projektem je Styčná informační kancelář ČR v Bruselu CZELO, která umožňuje zlepšení informačního toku mezi Evropskou komisí a českou výzkumnou veřejností, prezentaci českých výzkumných organizací a výzkumníků v rámci EU. Pořádá odborné semináře, konference, stáže. Služby kanceláře jsou k dispozici výzkumným organizacím a výzkumným pracovníkům ČR zdarma.

Pro podporu mobility výzkumných pracovníků je podporován projekt EURAXESS. Jde o síť konzultačních kanceláří, která poskytuje kvalifikované informace související se vstupními podmínkami a praktickými aspekty života v ČR (např. napomáhá

v legislativním procesu „Povolení k dlouhodobému pobytu za účelem vědeckého výzkumu“, spolupracuje s MV a Cizineckou policií).

Údaje o výše uvedených projektech jsou součástí Informačního systému výzkumu, experimentálního vývoje a inovací spravovaného Radou pro výzkum, vývoj a inovace.

### **2.3.1.2 Účelová podpora specifického vysokoškolského výzkumu**

MŠMT v souladu se zákonem o podpoře výzkumu, experimentálního vývoje a inovací odpovídá za specifický vysokoškolský výzkum, kterým je výzkum prováděný studenty při uskutečňování akreditovaných doktorských nebo magisterských studijních programů a který je bezprostředně spojen s jejich vzděláváním.

Smyslem specifického vysokoškolského výzkumu je jednak provádění výzkumu v oblastech, které jsou nezbytné pro udržení úrovně vzdělávacích programů, jednak výchova studentů k samostatné výzkumné práci.

MŠMT poskytlo v roce 2012 uchazečům podporu až do výše ukazatele stanoveného zákonem o státním rozpočtu na příslušný kalendářní rok.

Do roku 2009 včetně byla podpora specifického výzkumu na VŠ součástí institucionálních výdajů na výzkum, experimentální vývoj a inovace. Pro porovnání v delším časovém období jsou proto použity tyto údaje.

Schválený rozpočet na rok 2012 činil 1 055 662,00 tis. Kč, rozpočet po změnách, konečný rozpočet i skutečnost činily shodně 1 043 527,00, plnění 100 %. Meziroční index 2012/2011 činil 112,02.

*Skutečnost roku 2011 činila 931 567 tis. Kč, plnění 100 %, index 2011/2010 činil 100,81.*

*Skutečnost roku 2010 činila 924 057 tis. Kč, plnění 100 %, index 2010/2009 činil 82,43.*

*Skutečnost roku 2009 činila 1 120 961 tis. Kč, plnění 100 %, index 2009/2008 činil 107,35.*

*Skutečnost roku 2008 činila 1 044 227 tis. Kč, plnění na 100 %, index 2008/2007 činil 100.*

### **2.3.1.3 Velké infrastruktury pro výzkum, experimentální vývoj a inovace**

Účelová podpora jednotlivým projektům velkých infrastruktur pro výzkum, experimentální vývoj a inovace schvalovaným vládou je poskytována MŠMT na základě ustanovení § 7 odst. 4 zákona č. 130/2002 Sb., o podpoře výzkumu, experimentálního vývoje a inovací z veřejných prostředků a o změně některých souvisejících zákonů (zákon o podpoře výzkumu, experimentálního vývoje a inovací). Cílem je poskytnout prostředky na provoz, případně vylepšení velkých infrastruktur, kterými se podle zákona o podpoře výzkumu, experimentálního vývoje a inovací rozumí „jedinečná výzkumná zařízení, včetně jejich pořízení, souvisejících investic a zajištění jejich činnosti, které jsou nezbytné pro ucelenou výzkumnou a vývojovou činnost s vysokou finanční a technologickou náročností a které jsou schvalovány vládou a zřizovány jednou výzkumnou organizací pro využití též dalšími výzkumnými organizacemi.“

Velké infrastruktury jsou přirozeným místem setkávání a spolupráce pracovníků vysokých škol, výzkumných ústavů i průmyslových podniků. Jednotlivé projekty velkých infrastruktur jsou nejprve schváleny vládou, následně jsou pak uvolňovány finanční prostředky.

Usnesením vlády České republiky č. 143 ze dne 22.2.2010 a č. 208 ze dne 15.3.2010 bylo schváleno prvních 15 projektů velkých infrastruktur, jejichž financování započalo již v roce 2010. Jedná se o tyto projekty: ThALES, JHR, SHARE, BBMRI, CESNET, CESSDA,



CzeCOS/ICOS, CzechGeo/EPOS, CzechPolar, CZERA, ESS, ESS – survey, LINDAT/CLARIN, PALS a Reaktory Řež.

Mezi příjemci jsou jak vysoké školy (UK, JU, MU), tak výzkumné organizace podle Rámce Společenství pro státní podporu výzkum, vývoje a inovací (např. Sociologický ústav AV ČR, Geofyzikální ústav AV ČR a další). Náklady na velké infrastruktury jsou hrazeny pouze z kapitoly MŠMT z výdajů státního rozpočtu na výzkum, experimentální vývoj a inovace, konkrétně z aktivity účelových výdajů Projekty velkých infrastruktur pro VaVaI.

Schválený rozpočet na rok 2012 činil 820 293,00 tis. Kč, rozpočet po změnách činil 820 293,00 tis. Kč a konečný rozpočet činil 830 320,00 tis. Kč, skutečné čerpání bylo vykázáno ve výši 765 808, 56 tis. Kč, plnění 93,36 %. Meziroční index 2012/2011 činil 124,81. Z nároků z nespotřebovaných výdajů bylo čerpáno 10 027,00 tis. Kč.

*Celková výše podpory projektů velkých infrastruktur v roce 2011 činila 613 584,95 tis. Kč.*

*Celková výše podpory projektů velkých infrastruktur v roce 2010 činila 143 947,52 tis. Kč.*

### **2.3.2 Institucionální podpora výzkumu, experimentálního vývoje a inovací ze SR**

Institucionální prostředky jsou v souladu se zákonem o výzkumu, experimentálním vývoji a inovacích poskytovány na:

- dlouhodobý koncepční rozvoj výzkumné organizace na základě zhodnocení jí dosažených výsledků,
- mezinárodní spolupráci České republiky ve výzkumu, experimentálním vývoji, realizovanou na základě mezinárodních smluv, včetně spolupráce realizované na základě právních aktů vydaných k jejich provedení, jako
  - poplatky za účast České republiky v mezinárodních programech výzkumu a vývoje,
  - poplatky za členství v mezinárodních organizacích výzkumu a vývoje,
  - finanční podíly z prostředků České republiky na podporu projektů mezinárodní spolupráce ve výzkumu, vývoji a inovacích, pokud je tento finanční podíl možno hradit z veřejných prostředků a pokud jsou projekty podporovány z rozpočtu jiných států nebo z rozpočtu Evropské unie nebo z prostředků mezinárodních organizací,
- operační programy ve výzkumu, nebo na jejich část zajišťující cíle ve výzkumu, experimentálním vývoji a inovacích,
- zabezpečení veřejné soutěže ve výzkumu, experimentálním vývoji a inovacích, na zadání veřejné zakázky, včetně nákladů na hodnocení a kontrolu projektů a zhodnocení dosažených výsledků, na vyhodnocení podmínek pro poskytnutí podpory na specifický vysokoškolský výzkum, velkou infrastrukturu nebo mezinárodní spolupráci,
- ocenění mimořádných výsledků v oblasti výzkumu, experimentálního vývoje a inovací.

Údaje v rámci institucionálního výzkumu, experimentálního vývoje a inovací jsou odlišné od údajů uvedených ve výkazu Fin 2-04U. Jedná se o rozdíl ve výši 15,00 tis. Kč, které byly čerpány jako kryté příjmem ze zahraničí v rámci komunitárního programu EUROSTARS. Při uvolňování výše uvedených finančních prostředků rezervního fondu došlo k chybnému zařazení těchto finančních prostředků v rámci průřezových ukazatelů výzkumu, experimentálního vývoje a inovací. Namísto zařazení do ukazatele „**podíl prostředků ze zahraničních programů**“ (ukazatel č. 7354 sestavy 504U čerpání závazných ukazatelů) byly tyto finanční prostředky zařazeny do ukazatele „**v tom: ze státního rozpočtu celkem**“

(ukazatel č. 7351) a „**v tom: institucionální podpora celkem**“ (ukazatel č. 7352)“.

Uvedené chybné zařazení má vliv na výši konečného rozpočtu, skutečné čerpání a vykázané čerpání rezervního fondu v této kapitole a dále v kapitolách 2.3.2.4 a 2.3.3. Správné údaje v uvedených ukazatelích jsou při správném zařazení do průřezových ukazatelů následující (v tis. Kč):

**Tabulka č. 23** Konečná výše průřezových ukazatelů výzkumu, experimentálního vývoje a inovací

tis. Kč

Název ukazatele		Schválený rozpočet	Upravený rozpočet	Konečný rozpočet	Skutečnost	Mimorozp. prostředky	Použití nároků
v tom: ze státního rozpočtu celkem	7351	10 129 052,00	10 110 378,00	12 217 986,63	10 154 294,13	1 223,89	1 795 166,65
v tom: institucionální podpora celkem	7352	7 527 563,00	7 527 523,00	9 621 874,43	7 662 971,66	1 223,89	1 781 909,44
úcelová podpora celkem	7353	2 601 489,00	2 582 855,00	2 596 112,21	2 491 322,47	0,00	13 257,21
podíl prostředků zahraničních programů	7354	10 926 047,00	11 111 457,00	13 752 766,44	11 183 520,02	15,00	2 495 851,54

Schválený rozpočet institucionálních prostředků na výzkum, experimentální vývoj a inovace v roce 2012 činil 7 527 563,00 tis. Kč, rozpočet po změnách činil 7 527 523,00 tis. Kč, konečný rozpočet byl stanoven ve výši 9 621 874,43 tis. Kč, skutečnost byla vykázána ve výši 7 662 971,66 tis. Kč, což představuje plnění na 101,80 %. Vyšší čerpání bylo kryto nároky z nespotřebovaných výdajů (1 781 909,44 tis. Kč) a rezervního fondu (1 223,89 tis. Kč). Meziroční index 2012/2011 činí 112,49.

Skutečnost roku 2011 činila 6 812 081,03 tis. Kč, což představuje plnění na 103,89 %. Meziroční index 2011/2010 činí 134,80.

Skutečnost roku 2010 činila 5 053 414,57 tis. Kč, což představuje plnění na 71,97 %. Meziroční index 2010/2009 činí 89,16. Meziroční snížení výdajů je ovlivněno tím, že od roku 2010 jsou poskytovány prostředky na specifický výzkum na VŠ, v rámci účelových výdajů, zatímco dříve byly součástí výdajů institucionálních.

Skutečnost roku 2009 činila 5 667 672,35 tis. Kč, což představuje plnění na 88,78 %, meziroční index 2009/2008 činí 111,38.

Skutečnost roku 2008 byla vykázána ve výši 5 088 548,26 tis. Kč, což představuje plnění na 74,69 %. Meziroční index 2008/2007 činil 91,48.

Z institucionálních prostředků bylo v roce 2012 hrazeno financování institucionální podpory na dlouhodobý koncepční rozvoj výzkumné organizace na základě zhodnocení jí dosažených výsledků, institucionální podpora na mezinárodní spolupráci ČR ve výzkumu a vývoji, ostatní institucionální výdaje na VŠ i mimo ně a část programů spolufinancovaných ze zahraničí, která je financována ze státního rozpočtu.

### 2.3.2.1 Institucionální podpora na dlouhodobý koncepční rozvoj výzkumné organizace dle výsledků

Podpora je určena, jak vyplývá již z jejího názvu, na dlouhodobý koncepční rozvoj výzkumné organizace a postupně, v souladu s přechodnými ustanoveními zákona č. 110/2009 Sb., kterým se mění zákon č. 130/2002 Sb., o podpoře výzkumu, experimentálního vývoje a inovací z veřejných prostředků a o změně některých souvisejících zákonů (zákon o podpoře výzkumu, experimentálního vývoje a inovací) ve znění pozdějších

předpisů, a další související zákony, nahrazuje institucionální podporu výzkumných záměrů<sup>3</sup>, jimiž podle předchozí právní úpravy instituce zabývající se výzkumem vymezovaly své cíle, strategie, předpokládané výsledky a svůj koncepční rozvoj na 5 až 7 let dopředu. Podpora výzkumných záměrů je v zájmu zvýšení účinnosti podpory na výzkum a vývoj z veřejných prostředků a snížení administrativní zátěže spojené s jejím poskytováním nahrazována podporou podle zhodnocení dosažených výsledků.

Podle § 7 odst. 6 zákona o podpoře výzkumu, experimentálního vývoje a inovací institucionální podporu poskytne poskytovatel výzkumné organizaci na základě zhodnocení jí dosažených výsledků tak, „že její podíl na celkové výši institucionální podpory výzkumných organizací ze státního rozpočtu v daném roce odpovídá jejímu podílu na hodnotě výsledků všech výzkumných organizací dosažených v uplynulých 5 letech podle hodnocení prováděného každoročně Radou pro výzkum, vývoj a inovace“. Poskytovatel může výši podpory upravit podle podrobnějšího hodnocení používajícího mezinárodně uznávaných metodik, pokud pravidla hodnocení společně s jeho výsledky před poskytnutím podpory zveřejní.

Podpora na dlouhodobý koncepční rozvoj byla v roce 2012 poskytnuta podle zhodnocení výsledků výzkumných organizací provedených Radou pro výzkum, vývoj a inovace.

Schválený rozpočet pro rok 2012 činil 4 714 043,00 tis. Kč, rozpočet po změnách, konečný rozpočet i skutečnost byly vykázány rovněž ve výši 4 714 043,00 tis. Kč, plnění 100 %. Meziroční index 2012/2011 činil 157,12.

Skutečnost roku 2011 činila 3 000 276 tis. Kč, což představuje plnění 100,00 %. Meziroční index 2011/2010 činil 203,83. Oproti roku 2010 byl tento typ podpory posílen na úkor podpory výzkumných záměrů.

Skutečnost roku 2010 činila 1 471 941 tis. Kč, což představuje plnění 100,00 %. Meziroční index není možné provést, protože ukazatel nebyl dříve používán.

### **2.3.2.2 Mezinárodní spolupráce České republiky ve výzkumu, experimentálním vývoji a inovacích mimo operační programy**

Schválený rozpočet na rok 2012 činil 738 096,00 tis. Kč, rozpočet po změnách 738 056,00 tis. Kč, konečný rozpočet byl stanoven ve výši 792 928,14 tis. Kč, skutečnost byla vykázána ve výši 680 902,67 tis. Kč, plnění na 92,26 %. Meziroční index 2012/2011 činil 114,41. V rámci tohoto ukazatele byly čerpány prostředky rezervního fondu ve výši 1 238,89 tis. Kč (projekt TALIS OECD 736,82 tis. Kč, projekt IEA/ICILS 487,07 tis. Kč) prostředky nároků z nespotřebovaných výdajů ve výši 53 613,54 tis. Kč.

Skutečnost roku 2011 činila 595 134,78 tis. Kč, plnění na 93,97 %. Meziroční index 2011/2010 činil 62,44.

Skutečnost roku 2010 činila 953 193,76 tis. Kč, plnění na 32,63 %. Meziroční index 2010/2009 činil 181,26.

Skutečnost roku 2009 činila 525 870,01 tis. Kč, plnění na 42,62 %. Meziroční index 2009/2008 činil 163,77.

Skutečnost roku 2008 činila 321 104,73 tis. Kč, plnění na 15,76 %, meziroční index 2008/2007 činil 40,29.

Mezinárodní spolupráce ČR ve výzkumu, experimentálním vývoji a inovacích je

<sup>3</sup> *Institucionální podpora výzkumných záměrů bude pokračovat až do roku 2013 a následně bude nahrazena podporou na dlouhodobý koncepční rozvoj výzkumné organizace na základě zhodnocení jí dosažených výsledků. V textu jsou finanční prostředky pro dobihající výzkumné záměry již zahrnuty pod podporu dlouhodobého koncepčního rozvoje výzkumné organizace na základě zhodnocení jí dosažených výsledků.*

realizována na základě mezinárodních smluv, kterými je ČR vázána a v rámci nichž jsou hrazeny poplatky za účast ČR v mezinárodních programech výzkumu a vývoje a poplatky za členství v mezinárodních organizacích, finanční podíly z prostředků ČR na podporu projektů EHP/Norsko a EUROSTARS.

Z prostředků mezinárodní spolupráce ve výzkumu, experimentálním vývoji a inovacích byly hrazeny například členské poplatky ESA (Evropská kosmická agentura), ESO – Evropská organizace pro astronomický výzkum na jižní polokouli – Evropská jižní observatoř, OECD - Organizace pro hospodářskou spolupráci a další.

Prostředky jsou vynakládány i na stipendijní program Fulbright-Masarykovo stipendium, který je určen vědeckým pracovníkům všech oborů.

### **2.3.2.3 Část prostředků operačních programů v rámci výzkumu, experimentálním vývoji a inovacích, které jsou financovány ze státního rozpočtu**

Schválený rozpočet na rok 2012 činil 1 777 863,00 tis. Kč, rozpočet po změnách 1 777 863,00 tis. Kč, konečný rozpočet byl stanoven ve výši 3 809 429,05 tis. Kč, skutečnost byla vykázána ve výši 1 973 599,26 tis. Kč, plnění na 111,01 %. Meziroční index 2012/2011 činil 106,01. Z nároků z nespotřebovaných výdajů bylo čerpáno 1 725 932,70 tis. Kč.

V rámci OP VK bylo čerpáno 399 106,24 tis. Kč, v rámci OP VaVpI bylo čerpáno celkem 1 574 493,02 tis. Kč.

*Skutečnost roku 2011 činila 1 861 682,63 tis. Kč. Meziroční index 2011/2010 činil 663,50.*

*Skutečnost roku 2010 činila 280 585,03 tis. Kč.*

### **2.3.2.4 Prostředky na financování výzkumných záměrů a ostatní institucionální výdaje**

Po dobu účinnosti přechodných ustanovení zákona č. 110/2009 Sb., kterým se mění zákon č. 130/2002 Sb. bude až do roku 2013 z institucionálních prostředků poskytována podpora na uskutečňování výzkumných záměrů. Výzkumným záměrem je vymezení předmětu výzkumné činnosti, jeho cílů, strategie, nákladů a předpokládaných výsledků, který zajišťuje příjemce v základním nebo aplikovaném výzkumu.

Ostatní výdaje v rámci institucionální podpory byly určeny na zabezpečení veřejné soutěže, na zadání veřejných zakázek a to včetně nákladů na hodnocení a kontrolu projektů apod.

Schválený rozpočet těchto výdajů činil 297 561,00 tis. Kč, rozpočet po změnách a konečný rozpočet činil 305 472,24,00 tis. Kč. Skutečné čerpání dosáhlo výše 294 426,73 tis. Kč (v tom výzkumné záměry 284 011 tis. Kč a ostatní výdaje 10 415,73 tis. Kč), čerpání na 98,95 % rozpočtu, meziroční index 2012/2011 21,73. Z nároků z nespotřebovaných výdajů bylo čerpáno 2 363,21 tis. Kč.

*Skutečné čerpání těchto výdajů v roce 2011 činilo 1 354 987,63 tis. Kč.*

### **2.3.3 Výdaje na výzkum, experimentální vývoj a inovace kryté příjmem z prostředků zahraničních programů**

Schválený rozpočet výdajů v roce 2012 dosahoval v tomto ukazateli výše 10 926 047,00 tis. Kč, rozpočet po změnách činil 11 111 457,00 tis. Kč, konečný rozpočet byl stanoven ve výši 13 752 766,44 tis. Kč. Skutečné čerpání dosáhlo výše 11 183 520,02 tis. Kč, což odpovídá 100,65 % rozpočtu po změnách. Meziroční index 2012/2011 činil 105,88.

Z nároků z nespotřebovaných výdajů bylo čerpáno 2 495 851,54 tis. Kč, z rezervního fondu 15,00 tis. Kč.

Výdaje na výzkum experimentální vývoj a inovace kryté příjmem prostředků ze zahraničí byly čerpány v OP VaVpI ve výši 8 921 903,04 tis. Kč, v OP VK ve výši 2 261 602,02 tis. Kč. V rámci finančního mechanismu EHP/Norsko bylo čerpáno 15,00 tis. Kč. Realizaci lze předpokládat v roce 2013.

*Skutečnost roku 2011 činila 10 562 700,19 tis. Kč, což odpovídá 108,53 % rozpočtu. Výdaje na výzkum a vývoj kryté příjmem prostředků ze zahraničí byly čerpány v OP VaVpI ve výši 9 657 426,04 tis. Kč a v OP VK ve výši 905 274,15 tis. Kč. V rámci komunitárního programu EUROSTARS a finančního mechanismu EHP/Norsko nebylo čerpání prostředků krytých příjmem ze zahraničí realizováno.*

*Skutečnost roku 2010 činila 1 592 003,93 tis. Kč, což odpovídá 137,46 % rozpočtu. Výdaje na výzkum a vývoj kryté příjmem prostředků ze zahraničí byly čerpány v OP VaVpI ve výši 1 405 785,66 tis. Kč a v OP VK ve výši 186 218,26 tis. Kč. V rámci komunitárního programu EUROSTARS a finančního mechanismu EHP/Norsko nebylo čerpání prostředků krytých příjmem ze zahraničí realizováno.*

*Skutečnost roku 2009 činila 927 298,48 tis. Kč, což odpovídá 19,67 % rozpočtu.*

Programy spolufinancované z rozpočtu EU jsou popsány ve **statí 2.11.**

Přehled prostředků na výzkum a vývoj uvádí Tabulka č. 4 v příloze.

## **2.4 Podpora činnosti v oblasti mládeže**

Schválený rozpočet výdajového bloku „Podpora činnosti v oblasti mládeže“ na rok **2012** byl stanoven ve výši 197 573,00 tis. Kč (172 379,00 tis. Kč běžných výdajů a 25 194,00 tis. Kč kapitálových výdajů), v tom:

- 166 784,00 tis. Kč na programy státní podpory práce s dětmi a mládeží (**viz stat' 2.4.1**),
- 30 789,00 tis. Kč na zabezpečení soutěží a přehlídek vyhlášených MŠMT (**viz stat' 2.4.2**).

Rozpočet po změnách i konečný rozpočet byl stanoven ve výši 215 518,00 tis. Kč, skutečnost 215 401,46 tis. Kč, plnění 99,95 %.

### **2.4.1 Programy státní podpory práce s dětmi a mládeží**

Schválený rozpočet na rok **2012** byl stanoven ve výši 166 784,00 tis. Kč, v tom: 141 590,00 tis. Kč běžných výdajů a 25 194,00 tis. Kč kapitálových výdajů mimo EDS/SMVS (**viz stat' 1.3.2.1**).

Rozpočet po změnách i konečný rozpočet činil celkem 183 734,00 tis. Kč, v tom: 156 697,00 tis. Kč běžných výdajů a 27 037,00 tis. Kč kapitálových výdajů. Skutečnost činila celkem 183 705,83 tis. Kč, v tom: 156 668,83 tis. Kč běžných výdajů, (v tom: občanská sdružení 154 563,68 tis. Kč, obecně prospěšné společnosti 783,15 tis. Kč, ostatní církevní a náboženské společnosti 246,00 tis. Kč, ÚSC 905,00 tis. Kč a 171,00 tis. Kč neziskové organizace), a 27 037,00 tis. Kč kapitálových výdajů (financována pouze občanská sdružení). Meziroční index 2012/2011 činil 99,90.

V oblasti mládeže byly prostředky státního rozpočtu využity k plnění úkolů, které vyplývají z Koncepce státní politiky pro oblast dětí a mládeže na léta 2007-2013, přijaté vládou České republiky 4.6.2007 usnesením č. 611 a z usnesení vlády České republiky č. 450 ze dne 15.6.2011 o Hlavních oblastech státní dotační politiky vůči nestátním neziskovým organizacím pro rok 2012.

Programy státní podpory práce s dětmi a mládeží pro nestátní neziskové organizace na léta 2011 až 2015 (č.j. 16 300/2010-51) zpracované v souladu s Konceptí státní politiky v oblasti dětí a mládeže sledují naplnění směrů působení státní politiky především v oblasti podpory činnosti NNO jako významných subjektů vytvářejících širokou nabídku volnočasových aktivit pro děti a mládež a poskytujících jim výchovu a vzdělání mimo vyučování. Programy státní podpory práce s dětmi a mládeží pro nestátní neziskové organizace jsou vyjádřením požadavku státu, zastupovaným MŠMT, na zabezpečení péče o volný čas dětí a mládeže prostřednictvím nestátních neziskových organizací (dále jen NNO). MŠMT k tomu stanoví oblasti a rozsah podpory vybraných činností NNO určených dětem a mládeží a poskytuje jim podporu formou účelových finančních dotací.

#### MŠMT v roce 2012 prioritně podporovalo:

- NNO, které jsou držitelem titulu „Organizace uznaná MŠMT pro oblast práce s dětmi a mládeží“;
- NNO s celostátní působností;
- NNO s nadregionální působností;
- akce a aktivity NNO, které jsou celoroční nebo dlouhodobé a jsou určeny co nejširšímu spektru dětí a mládeže;
- aktivity přispívající rozvoji práce s dětmi a mládeží;
- aktivity navazující jen Evropský rok dobrovolnictví;
- aktivity zaměřené na neformální vzdělávání.

#### Programy jsou členěny do následujících oblastí:

##### Oblast 1 Zabezpečení pravidelné činnosti NNO pro organizované děti a mládež

Program je určen pouze pro NNO dětí a mládeže. Základním cílem tohoto programu je podpora pravidelné celoroční činnosti NNO v oblasti práce s dětmi a mládeží. Rozděleno bylo 115 363,92 tis. Kč.

##### Oblast 2 Podpora vybraných forem práce s neorganizovanými dětmi a mládeží

Základním cílem tohoto programu je podpora vytváření a rozšiřování nabídky aktivit NNO určených pro neorganizované děti a mládež včetně dětí sociálně znevýhodněných. Zahrnuje rovněž podporu činností, které jsou otevřené všem dětem a mládeží. Rozděleno bylo 33 167,75 tis. Kč.

##### Oblast 3 Investiční rozvoj materiálně technické základny mimoškolních aktivit dětí a mládeže

Základním cílem je zkvalitnění a rozvoj materiálně technického zázemí NNO dětí a mládeže a NNO s dětmi a mládeží pracujícími, jako nezbytného předpokladu pro další rozvoj práce s dětmi a mládeží. Rozděleno bylo 27 037,00 tis. Kč.

##### Oblast 4 Mimořádné dotace

MŠMT podle aktuální potřeby vyhláší mimořádná výběrová řízení v průběhu roku. Ta mohou být určena všeobecně na podporu činnosti NNO nebo úzce tematicky zaměřena (např. podpora rozvoje mezinárodních dobrovolnických aktivit mládeže). Rozděleno bylo 7 272,33 tis. Kč.

##### Oblast 5 Podpora činnosti Informačních center pro mládež

Program je určen na podporu Informačních center pro mládež (dále jen ICM), která jsou certifikovaná MŠMT ve smyslu Koncepte rozvoje informačního systému pro mládež v České republice přijaté MŠMT v roce 2008 pod č.j.: 6853/2008-51. Rozděleno bylo 3 285,00 tis. Kč.

V roce 2012 bylo rozděleno celkem 228 dotací. Nejvyšší částky obdrželi například Junák (31 493,03 tis. Kč NIV a 4 000,00 tis. Kč INV) nebo Pionýr (22 245,80 tis. Kč NIV, 2 310,00 tis. Kč INV).

Skutečnost roku 2011 činila 162 111,63 tis. Kč běžných výdajů, v tom: občanská sdružení 157 426,42 tis. Kč, obecně prospěšné společnosti 509,7 tis. Kč, ostatní církevní a náboženské společnosti 1 584,11 tis. Kč a ÚSC 927,4 tis. Kč, ZČU 75,00 tis. Kč, příspěvkové organizaci NIDM bylo poskytnuto 1 589,00 tis. Kč a 21 787,00 tis. Kč kapitálových výdajů, v tom: občanská sdružení 21 387,00 tis. Kč, obecně prospěšné společnosti 400,00 tis. Kč. Meziroční index 2011/2010 činil 100,01.

Skutečnost roku 2010 činila 160 493,56 tis. Kč běžných výdajů, v tom: občanská sdružení 157 973,14 tis. Kč, obecně prospěšné společnosti 1 170 tis. Kč, ostatní církevní a náboženské společnosti 372,92 tis. Kč a ÚSC 744,50 tis. Kč, příspěvkové organizaci NIDM bylo poskytnuto 233 tis. Kč a 23 380 tis. Kč kapitálových výdajů, které byly v celém objemu poskytnuty občanským sdružením. Meziroční index 2010/2009 činil 98,85.

Skutečnost roku 2009 činila 166 443,86 tis. Kč běžných výdajů, v tom: občanská sdružení 162 835 tis. Kč, obecně prospěšné společnosti 1 305,68 tis. Kč, ostatní církevní a náboženské společnosti 900 tis. Kč, VŠ 65 tis. Kč a ÚSC 1 338,18 tis. Kč a 19 565 tis. Kč kapitálových výdajů, v tom: občanská sdružení 19 365 tis. Kč a církevní organizace 200 tis. Kč. Meziroční index 2009/2008 činil 88,58.

Skutečnost roku 2008 činila 177 239,50 tis. Kč běžných výdajů, v tom: občanská sdružení 175 659,50 tis. Kč, obecně prospěšné společnosti 935 tis. Kč, ostatní církevní a náboženské společnosti 525 tis. Kč a ÚSC 120 tis. Kč a 32 755,16 tis. Kč kapitálových výdajů, v tom: občanská sdružení 32 715,16 tis. Kč a církevní organizace 40 tis. Kč. Meziroční index 2008/2007 bez vlivu rezervního fondu činil 98,88.

#### **2.4.2 Soutěže a přehlídky**

Schválený rozpočet na zabezpečení soutěží a přehlídek vyhlášených MŠMT pro rok **2012** činil 30 789,00 tis. Kč, rozpočet po změnách a shodně i konečný rozpočet činil 31 784,00 tis. Kč, skutečnost byla vykázána ve výši 31 695,63 tis. Kč, plnění 99,72 %, meziroční index 2012/2011 činil 98,27.

Při vyhlášení soutěží postupuje MŠMT v souladu s vyhláškou č. 55/2005 Sb., o podmínkách organizace a financování soutěží a přehlídek v zájmovém vzdělávání.

Prioritami pro přidělení podpory ve školním roce 2011/2012 byla:

- návaznost soutěží na vzdělávací oblasti a vzdělávací obory,
- celostátní rozsah soutěží (postupové soutěže),
- dlouholetá tradice soutěží,
- vysoká účast soutěžících,
- návaznost soutěží na mezinárodní soutěže,
- technické a přírodovědné soutěže.

V roce 2012 se uskutečnilo 74 ústředních kol soutěží vyhlášených MŠMT, kterých se zúčastnilo na 3 700 žáků. Dotace byla poskytnuta jednotlivým organizátorům a krajským úřadům a činila 8 277,17 tis. Kč. Na zajištění 3 850 okresních a krajských kol soutěží vyhlášených MŠMT, kterých se zúčastnilo cca 484 tis. žáků, byly poskytnuty dotace krajským úřadům v celkové částce 23 238,46 tis. Kč.

Soutěže byly rozpočtem zajištěny i u některých přímo řízených organizací MŠMT. Jednalo se o celkovou částku ve výši 810,00 tis. Kč. Ostatní přímo řízená organizace (NIDM) obdržela 180,00 tis. Kč na zabezpečení účasti na mezinárodních soutěžích.

Rozpočtovým opatřením **č.j.: MF-22 928/2012/14-142** ze dne 14.2.2012 byly do ukazatele podpora činnosti v oblasti mládeže převedeny finanční prostředky ve výši

**1 500 tis. Kč.** Prostředky byly poskytnuty Národnímu institutu dětí a mládeže MŠMT, Masarykově univerzitě, Vysoké škole chemicko-technologické v Praze, České zemědělské univerzitě v Praze, České astronomické společnosti a Jednotě českých matematiků a fyziků na zabezpečení účasti zástupců České republiky na mezinárodních soutěžích a olympiádách. Prostředky byly využity na zabezpečení Mezinárodní matematické olympiády (290 tis. Kč), Mezinárodní chemické olympiády (190 tis. Kč), Mezinárodní biologické olympiády (152 tis. Kč) atd. Veškeré finanční prostředky byly poskytnuty na stanovený účel a plně vyčerpány.

Rozpočtovým opatřením byly z kapitoly 333 MŠMT převedeny do kapitoly 334 MK finanční prostředky ve výši 505 tis. Kč (Soutěž recitátorů a recitačních kolektivů - Dětská scéna, Přehlídka dětského divadla, Celostátní přehlídka dětských skupin scénického tance, Mezinárodní dětská výtvarná soutěž Lidice pro Památník Lidice).

*Skutečnost roku 2011 činila 32 252,65 tis. Kč, plnění 100 %, meziroční index 2011/2010 činil 97,04.*

*Skutečnost roku 2010 činila 33 235,00 tis. Kč, plnění 100 %, meziroční index 2010/2009 činil 99,94.*

*Skutečnost roku 2009 činila 33 253,68 tis. Kč, plnění 100 %, meziroční index 2009/2008 činil 100,50.*

*Skutečnost roku 2008 činila 33 088,49 tis. Kč, meziroční index 2008/2007 bez vlivu rezervního fondu činil 101,35.*

## **2.5 Podpora činnosti v oblasti sportu**

Na výdajový blok „Podpora činnosti v oblasti sportu“ bylo ve schváleném rozpočtu na rok **2012** vyčleněno 2 982 784,00 tis. Kč, v tom schválený rozpočet výdajového okruhu Sportovní reprezentace bez programu 133 510 činil 1 065 160,00 tis. Kč a výdajového okruhu Všeobecná sportovní činnost včetně programu 133 510 činil 1 917 624,00 tis. Kč, rozpočet po změnách činil 2 905 529,00 tis. Kč, konečný rozpočet byl stanoven ve výši 2 907 035,76 tis. Kč, skutečnost činila 2 903 298,36 tis. Kč, plnění 99,92 %. Meziroční index 2012/2011 činí 145,98. Z nároků z nespotřebovaných výdajů bylo čerpáno 1 100,41 tis. Kč, z rezervního fondu 185 tis. Kč a z titulu přijatých pojistných plnění 221,35 tis. Kč.

Ve schváleném rozpočtu kapitoly 333 byly rozpočtovány finanční prostředky na resortní sportovní centra kapitoly 314 MV ve výši 114 500,00 tis. Kč a kapitoly 307 MO ve výši 150 000,00 tis. Kč. Dále byly na resortní sportovní centra MV a MO převedeny rozpočtovým opatřením i kapitálové výdaje z EDS/SMVS ve výši 28 000,00 tis. Kč na MV (v závěru roku rozpočtovým opatřením převedeno zpět 17 885 tis. Kč) a 20 000,00 tis. Kč na MO (v závěru roku rozpočtovým opatřením převedeno zpět 4 190 tis. Kč).

V průběhu roku 2012 byla v oblasti výdajů na sportovní reprezentaci mimo převodů na resortní sportovní centra MV a MO realizována rozpočtová opatření na posílení rozpočtu VSC v souvislosti s realizací LOH v Londýně a posílení prostředků programu EDS/SMV 133 510.

*Skutečné čerpání v roce 2011 činilo 1 988 804,32 tis. Kč, plnění 99,96 %. Meziroční index 2011/2010 činil 112,84.*

*Skutečné čerpání v roce 2010 činilo 1 762 523,18 tis. Kč, plnění 98,12 %. Meziroční index 2010/2009 činil 97,45.*

*Skutečné čerpání v roce 2009 činilo 1 808 597,57 tis. Kč, plnění 99,64 %. Meziroční index 2009/2008 činil 78,05.*



*Skutečné čerpání v roce 2008 činilo 2 317 276,09 tis. Kč, plnění 109,98 %. Meziroční index 2008/2007 činil 77,99.*

### **2.5.1 Sportovní reprezentace bez programu 133 510**

Schválený rozpočet na rok 2012 byl stanoven ve výši 1 065 160,00 tis. Kč, rozpočet po změnách činil 828 830,00 tis. Kč, konečný rozpočet byl stanoven ve výši 829 236,35 tis. Kč, skutečnost byla vykázána ve výši 829 215,92 tis. Kč, plnění na 100,05 %. Meziroční index 2012/2011 činil 90,77. V rámci výdajů byly použity u OSS VSC finanční prostředky rezervního fondu ve výši 185,00 tis. Kč (účelový dar) a finanční prostředky za přijatá pojistná plnění ve výši 221,35 tis. Kč. Ve schváleném rozpočtu byly rovněž rozpočtovány finanční prostředky pro RSC MO a MV, které byly do příslušných kapitol převedeny rozpočtovými opatřeními (viz výše).

*Skutečnost roku 2011 činila 913 501,43 tis. Kč, plnění 100,07 %. V rámci výdajů byly použity u OSS VSC finanční prostředky rezervního fondu ve výši 185,00 tis. Kč (účelový dar). Meziroční index 2011/2010 činil 101,15.*

*Skutečnost roku 2010 činila 822 131,37 tis. Kč, plnění 97,76 %. V rámci výdajů byly použity u OSS VSC finanční prostředky rezervního fondu ve výši 206 tis. Kč (účelový dar) a pojistné plnění ve výši 362 tis. Kč. Meziroční index 2010/2009 činil 101,15.*

*Skutečnost roku 2009 činila 812 816,15 tis. Kč, plnění 100,04 %, překročení rozpočtu bylo kryto použitím rezervního fondu. Meziroční index 2009/2008 činil 96,45.*

*Skutečnost roku 2008 činila 842 717,61 tis. Kč, plnění na 100,08 %. Meziroční index 2008/2007 činil 113,78.*

Ve schváleném rozpočtu kapitoly 333 byly rozpočtovány výdaje v členění:

- Podpora státní sportovní reprezentace a sportovně talentovaná mládež 700 392,00 tis. Kč.
- Podpora zabezpečení činnosti resortních sportovních center VSC MŠMT, RSC MO, RSC MV a ADV ČR v celkové výši 364 768,00 tis. Kč.

Z prostředků na sportovní reprezentaci byly v roce 2012 financovány (skutečnost):

- **OSS Vysokoškolské sportovní centrum** ve výši 94 672,92 tis. Kč (**stat' 1.3.1.2**),
- **PO Antidopingový výbor České republiky** ve výši 12 551,00 tis. Kč,
- **občanská sdružení** ve výši 721 992,00 tis. Kč.

#### **Občanská sdružení**

Schválený rozpočet na rok 2012 činil 700 392,00 tis. Kč (z toho sportovně talentovaná mládež činila 332 000,00 tis. Kč), rozpočet po změnách, konečný rozpočet i skutečnost shodně 721 992,00 tis. Kč, plnění 100,0 %. Meziroční index 89,18.

*Skutečnost roku 2011 činila 809 630,00 tis. Kč běžných výdajů, plnění 100,00 %, meziroční index 2011/2010 činil 112,83.*

*Skutečnost roku 2010 činila 717 552,00 tis. Kč běžných výdajů, plnění 97,42 %, meziroční index 2010/2009 činil 101,39.*

*Skutečnost roku 2009 činila 707 684,5 tis. Kč běžných výdajů, plnění 100 %, meziroční index 2009/2008 činil 95,46.*

*Skutečnost roku 2008 činila 741 307 tis. Kč, plnění 100 %, meziroční index 2008/2007 činil 115,08.*

Dotace na státní sportovní reprezentaci byly poskytnuty **80** sportovním svazům a **7** občanským sdružením, která zajišťují státní sportovní reprezentaci včetně univerzitního sportu a akademického technického sportu, zdravotně postižených sportovců, dále České obci sokolské (ČOS) a Českému olympijskému výboru (ČOV).

Dotace byly poskytnuty na:

- podporu sportovní přípravy reprezentantů a jejich účasti na vrcholných mezinárodních soutěžích - olympijské a paralympijské hry, deaflympiády, mistrovství světa, mistrovství Evropy, Univerziády a odpovídající kvalifikační mezinárodní soutěže prostřednictvím uvedených sportovních svazů a občanských sdružení. V roce 2012 se jednalo o sledovanou podporu 747 soutěží (z toho 59 pořádaných v ČR) a podporu 4 030 sportovců a členů realizačních týmů. Z významných soutěží se jednalo o účast na Letních olympijských hrách v Londýně, Letních paralympijských hrách v Londýně a Youth Olympic Games v Innsbrucku - soutěže mládeže pod záštitou MOV. Ze soutěží konaných v ČR se jednalo např. o tenisový FED CUP či DAVIS CUP, dále o ME juniorek v basketbale nebo MS juniorů v ledním hokeji.
- podporu sportovní přípravy talentovaných sportovců dorostenecké a juniorské kategorie prostřednictvím vybraných sportovních svazů,
- podporu české účasti na Akademických mistrovství světa v jednotlivých sportech,
- podporu činnosti Centra zdravotního zabezpečení sportovní reprezentace ve spolupráci s Českým olympijským výborem na základě uzavřené dohody,
- podporu finálového, republikového kola Olympiády dětí a mládeže, postupové soutěže dětí a mládeže z jednotlivých krajů. Celorepublikové finále se uskutečnilo v Ostravě,
- podporu průběhu a vyvrcholení kampaně Česká stopa – Londýn 2012. Sportovní činnost v období před a při konání Olympijských her, Londýn 2012.

Jednalo se o veřejně vyhlášené programy:

Program I. – Státní sportovní reprezentace ČR

Program II. – Sportovně talentovaná mládež

Finanční podpora byla diferencována ve vztahu k mezinárodně úspěšným sportovním odvětvím a odvětvím s významnou společenskou reflexí. Hlavním kritériem jsou dosažené výsledky jednotlivých sportovních svazů, které stanovují podíl sportovní úspěšnosti. Z hlediska účelového členění se dotace poskytují na soustředění, trenérské, zdravotní, metodické a servisní zabezpečení, materiální vybavení náradím a náčiním, nájemné tréninkových prostor, náklady na dopravu a pobyt v rámci účasti na soutěžích a na sociální zabezpečení reprezentantů, trenérů a členů realizačních týmů včetně členství v mezinárodních sportovních federacích.

## **2.5.2 Všeobecná sportovní činnost včetně programu 133 510**

Schválený rozpočet roku 2012 výdajového okruhu Všeobecná sportovní činnost včetně programu 133 510 činil 1 917 624,00 tis. Kč, rozpočet po změnách činil 2 076 699,00 tis. Kč, konečný rozpočet dosáhl výše 2 077 799,41 tis. Kč, skutečnost byla vykázána ve výši 2 074 082,44 tis. Kč, v tom všeobecná sportovní činnost 1 375 524,00 tis. Kč a program 133 510 ve výši 698 558,44 tis. Kč, plnění 99,82 %. Z nároků z nespotebovaných výdajů bylo čerpáno celkem 1 100,41 tis. Kč v programu 133 510.

## Všeobecná sportovní činnost

Schválený rozpočet běžných výdajů činil 1 297 524,00 tis. Kč, rozpočet po změnách, konečný rozpočet i skutečnost činily 1 375 524,00 tis. Kč, plnění 100 %.

*V roce 2011* činilo skutečné čerpání běžných výdajů na dotace občanským sdružením a na tělovýchovnou činnost 297 339,00 tis. Kč, plnění 99,86 %.

*V roce 2010* činilo skutečné čerpání běžných výdajů na dotace občanským sdružením a na tělovýchovnou činnost 327 477,00 tis. Kč, plnění 98,45 %.

*V roce 2009* činilo skutečné čerpání běžných výdajů na dotace občanským sdružením a na tělovýchovnou činnost 294 046,00 tis. Kč, plnění 99,99 %.

*V roce 2008* činilo skutečné čerpání běžných výdajů na dotace občanským sdružením a na tělovýchovnou činnost 311 494,00 tis. Kč, plnění 100 %.

Dotace občanským sdružením mimo státní sportovní reprezentaci je zaměřena na podporu všeobecné sportovní činnosti v rámci vyhlášených veřejně prospěšných programů – Program III, IV a V. Dotace byly poskytnuty na:

- projekty v oblasti sportu pro všechny, které podporují zdraví a zdatnost populace, především mládeže a aktivity sportu pro všechny celostátního a mezinárodního významu,
- projekty v oblasti školních tělovýchovných a sportovních činností pro zapojení školních klubů,
- projekty v oblasti sportu zdravotně postižených sportovců pro zapojení mládeže a dospělých do pravidelné tělovýchovné a sportovní činnosti a na pořádání mezinárodních akcí na území ČR,
- projekty v programu údržba a provoz sportovních zařízení pro udržování a provozování sportovních zařízení ve vlastnictví nebo dlouhodobém nájmu, na podporu udržování a provozování sportovních zařízení a technických prostředků sloužících ke sportovní činnosti,
- podpora činností NNO, zejména se zaměřením na organizaci sportu,
- podporu sportovní části významné akce při výročí 150 let založení České obce sokolské v roce 2012.

Finanční podpora byla poskytnuta občanským sdružením podle předložených a schválených projektů. Z hlediska účelového členění se dotace poskytují na sportovní činnost. Jedná se zejména o pravidelnou činnost občanských sdružení.

Celkový objem je stanoven na základě žádostí jednotlivých sportovních subjektů, které jsou každoročně projednávány v poradních orgánech MŠMT a expertních, oponentních a výběrových komisích odboru sportu. Jedná se o Reprezentační komisi, komisi sportu pro všechny, komisi pro údržbu a provoz sportovních zařízení. V průběhu výběru byly zohledněny aktuální a mimořádné požadavky, týkající se významných akcí všeobecného sportovního charakteru, zdravotně postižených sportovců a důležité akce jednotlivých sportovních sdružení pořádaných v České republice.

### Program 133 510

Schválený rozpočet kapitálových výdajů činil 620 100,00 tis. Kč, rozpočet po změnách činil 701 175,00 tis. Kč, konečný rozpočet činil 702 275,41 tis. Kč, skutečné čerpání bylo vykázáno ve výši 698 558,44 tis. Kč, plnění 99,63 %.

## 2.6 Zahraniční rozvojová spolupráce

V souladu s usnesením vlády České republiky č. 407 ze dne 2.6.2011 k zahraniční rozvojové spolupráci v roce 2012 a ke střednědobému výhledu jejího financování do roku 2014, byly finanční prostředky určené na realizaci projektů zahraniční rozvojové spolupráce v roce 2012 zahrnuty do schváleného rozpočtu kapitoly 333 MŠMT ve výši 120 000,00 tis. Kč.

Rozpočet po změnách činil 120 000,00 tis. Kč, konečný rozpočet činil 160 735,00 tis. Kč, skutečné čerpání činilo 84 467,00 tis. Kč běžných výdajů, což představuje 70,39 % rozpočtu. Meziroční index 2012/2011 činil 90,89. Z nároků z nespotřebovaných výdajů bylo čerpáno celkem 40 735,00 tis. Kč.

Prostředky ve výši 160 460 tis. Kč byly účelově určeny k finančnímu zabezpečení projektu „Studium studentů z rozvojových a jiných potřebných zemí na veřejných vysokých školách v České republice na základě usnesení vlády České republiky č. 773 ze dne 25.7.2001 a č. 12 ze dne 3.1.2007“. Poskytnuto bylo pouze 84 192,00 tis. Kč (z toho 40 535,00 tis. Kč z nároků z nespotřebovaných výdajů) Nedočerpání disponibilních prostředků bylo dáno zejména ekonomickou situací v rozvojových zemích, kdy nedošlo k naplnění kvóty přijatých zahraničních studentů - vládních stipendistů.

Částka ve výši 275 tis. Kč (z toho 200 tis. Kč z nároků z nespotřebovaných výdajů) byla poskytnuta Domu zahraničních služeb (PO zřizovaná MŠMT) k finančnímu zabezpečení zavedení elektronického podávání přihlášek a zajištění provozu a rozvoje databáze vládních stipendistů v roce 2012 (úhrada vývojářských, konzultačních, programátorských a dalších operací při tvorbě registru přihlášek).

*Skutečnost roku 2011 činila 92 938 tis. Kč běžných výdajů, což představuje 69,53 % rozpočtu. Meziroční index 2011/2010 činil 87,96.*

*Skutečnost roku 2010 činila 105 663 tis. Kč běžných výdajů, což představuje 75,11 % rozpočtu. Meziroční index 2010/2009 činil 91,77.*

*Skutečnost roku 2009 činila 115 141 tis. Kč běžných výdajů, což představuje 77,21 % rozpočtu po změnách. Meziroční index 2009/2008 činil 80,09.*

*Skutečnost roku 2008 činila 143 765 tis. Kč, v tom 134 652 tis. Kč běžných výdajů a 9 113 tis. Kč kapitálových výdajů, plnění na 86,94 %. Meziroční index 2008/2007 činil 84,41, index bez vlivu rezervního fondu dosahoval hodnoty 88,34.*

## 2.7 Podpora českého kulturního dědictví v zahraničí

V rámci pokračování Programu podpory českého kulturního dědictví v zahraničí na léta 2011 až 2015 schváleném usnesením vlády České republiky č. 262 ze dne 9.4.2010, ve znění usnesení vlády České republiky č. 414 ze dne 13.6.2012 byly ve schváleném rozpočtu na rok **2012** určeny finanční prostředky v celkovém objemu 37 454,00 tis. Kč. Rozpočet po změnách dosahoval stejné výše jako rozpočet schválený, konečný rozpočet činil 38 480,00 tis. Kč. Čerpání bylo vykázáno ve výši 36 806,88 tis. Kč, což odpovídá 95,65 % rozpočtu. Meziroční index 2012/2011 činil 101,03. Nároky z nespotřebovaných výdajů byly čerpány ve výši 1 026,00 tis. Kč.

*Skutečnost roku 2011 činila 36 431,20 tis. Kč běžných výdajů, plnění na 97,27 %. Meziroční index 2011/2010 činil 98,61.*

*Skutečnost roku 2010 činila 36 944,85 tis. Kč běžných výdajů, plnění na 99,65 %. Meziroční index 2010/2009 činil 99,90.*

*Skutečnost roku 2009 činila 36 981,79 tis. Kč běžných výdajů, plnění na 97,15 %. Meziroční index 2009/2008 činil 105,14.*

*Skutečnost roku 2008 činila 35 174,66 tis. Kč běžných výdajů, plnění na 97,15 %. Index 2008/2007 bez vlivu rezervního fondu činil 106,93.*

Rozpočtovým opatřením č.j.: **MF-23 316/2012-14-142** ze dne 14.2.2012 došlo k navýšení závazného ukazatele „vysoké školy“ o částku **2 000,00 tis. Kč** na zabezpečení stipendijních pobytů na VVŠ v rámci Programu podpory českého kulturního dědictví v zahraničí. Z této částky bylo poskytnuto VVŠ 1 465, 00 tis. Kč, zbývajících 535,00 tis. Kč bylo převedeno do nároků z nepotřebovaných výdajů roku 2013.

V rámci podpory českého kulturního dědictví byly v roce 2012 financovány následující položky:

- DZS - Projekt **Podpora českého kulturního dědictví v zahraničí** – tento projekt obsahuje **Krajanský vzdělávací program** (zahrnuje každoročně až 15 dvousemestrálních pobytů nebo 30 jednosemestrálních pobytů, 60 stipendijních míst v letním jazykovém kursu, přijetí 20 vyučujících z řad krajanů k metodickým pobytům, vyslání 12 českých učitelů ke krajanským komunitám) a „**Podpora výuky českého jazyka a literatury v zahraničí včetně vysílání lektorů a učitelů**“. Čerpáno bylo celkem 31 054,00 tis. Kč.
- Úhrada jazykových a metodických kurzů češtiny pro krajany, které byly realizovány Ústavem jazykové a odborné přípravy Univerzity Karlovy, čerpáno 2 742,51 tis. Kč.
- Úhrada formou peněžního daru do zahraničí na podporu výuky českého jazyka v rámci pravidelných vzdělávacích aktivit, které realizují krajanské spolky v zahraničí formou „Českých škol bez hranic“. Čerpáno bylo 1 116,37 tis. Kč.
- Dotace Střední pedagogické školy v Liberci určená k úhradám nákladů, které jsou spojeny se studiem studentů z řad krajanských komunit Katariny Irović (Srbsko), Dijany Stehlik (Srbsko) a Roberta Miroslava Draxela (Rumunsko) na této škole. Čerpáno bylo 153,00 tis. Kč.
- Studium krajanů na veřejných vysokých školách v ČR, čerpáno 1 741,00 tis. Kč.

## **2.8 Program protidrogové politiky**

Schválený rozpočet na rok 2012 byl stanoven ve výši 12 196,00 tis. Kč a nebyl v průběhu roku upravován, konečný rozpočet ve výši 12 196,00 tis. Kč, skutečnost činila 11 673,68 tis. Kč, plnění 95,72 %, meziroční index 2012/2011 činil 89,85 %.

Na kraje a obce byly v roce 2012 převedeny finanční prostředky ve výši 2 538,22 tis. Kč. Církevním organizacím bylo poskytnuto 587,09 tis. Kč, občanským sdružením byla převedena celková částka 5 733,75 tis. Kč, obecně prospěšné společnosti obdržely 1 753,60 tis. Kč, fyzickým osobám byla přiznána dotace ve výši 303,51 tis. Kč. Přímým řízeným organizacím byla uvolněna částka ve výši 545,76 tis. Kč, vysoké školy obdržely 211,75 tis. Kč.

*Skutečnost roku 2011 činila 12 993,00 tis. Kč, plnění 98,05 %, meziroční index 2011/2010 činil 86,81.*

*Skutečnost roku 2010 činila 14 966,91 tis. Kč, plnění 92,42 %, meziroční index 2010/2009 činil 132,88.*

*Skutečnost roku 2009 činila 11 263,17 tis. Kč, plnění 88,67 %, meziroční index 2009/2008 činil 90,49.*

*Skutečnost roku 2008 činila 12 447,22 tis. Kč, plnění 98,76 %, meziroční index 2008/2007 bez vlivu rezervního fondu činil 99,12.*

Vyhlášené **Programy na podporu aktivit v oblasti protidrogové politiky na rok 2012** vycházely z cílů usnesení vlády České republiky č. 340 ze dne 10.5.2010 o Národní strategii protidrogové politiky na období let 2010 až 2018. Programy byly rovněž v souladu s Akčním plánem Evropské unie boje proti drogám.

Program protidrogové politiky je realizován spolu s programem sociální prevence a prevence kriminality na MŠMT jako součást Programu na podporu aktivit v oblasti prevence rizikového chování u dětí a mládeže. Projekty financované v rámci těchto programů napomáhají výchově dětí a mládeže ke zlepšování zdravotního stavu, k osvojení pozitivního sociálního chování a rozvoji osobnosti, k výchově ke zdravému způsobu života (ke zlepšení sociálního klimatu) ve školách a školských zařízeních, v rodinách a jiných společenstvech na regionální či celostátní úrovni. V rámci vyhlášených programů se rovněž podporují vzdělávací aktivity pro pedagogické pracovníky v předmětných oblastech. Záměrem projektů u cílové populace je osvojení základních sociálních dovedností v oblasti zdravého životního stylu, kde prevence sociálně patologických jevů hraje jednu z důležitých rolí a rozvoj dalších dovedností, které vedou u dětí a mládeže k odmítání všech forem sebeustrukce, projevů agresivní a porušování zákona. Podporovány jsou projekty se zaměřením na:

- prevenci užívání legálních drog (alkohol, tabák, medikamenty),
- dlouhodobou primární prevenci rizikového chování (rizikovým chováním se rozumí: agrese, šikana, záškoláctví, poruchy příjmu potravy, rasismus, xenofobie, negativní působení sekt, sexuální rizikové chování, kriminální chování, závislostní chování),
- evaluace potřebnosti, dostupnosti a efektivnosti služeb,
- poskytování odborných a ověřených informací odborné či laické veřejnosti.

Podpořeno bylo celkem 105 projektů, z toho 56 projektů příspěvkových organizací krajů a obcí, 39 projektů nestátních neziskových organizací, 3 projekty přímo řízených organizací a ostatních přímo řízených organizací a 5 projektů ostatních organizací.

## **2.9 Program sociální prevence a prevence kriminality**

Schválený rozpočet na rok **2012** byl stanoven ve výši 8 134,00 tis. Kč a nebyl v průběhu roku upravován, konečný rozpočet ve výši 8 134,00 tis. Kč, skutečnost činila 8 128,92 tis. Kč, plnění rozpočtu činilo 99,94 %, meziroční index 2012/2011 činil 94,13.

Na kraje a obce byly v roce 2012 převedeny finanční prostředky ve výši 2 617,26 tis. Kč, občanským sdružením byla převedena celková částka 3 735,35 tis. Kč, obecně prospěšným společnostem byla přidělena dotace ve výši 479,54 tis. Kč, ostatní neziskové organizace obdržely 731,43 tis. Kč a vysoké školy 237,34 tis. Kč. Dále byla převedena částka ve výši 328,00 tis. Kč zřízeným příspěvkovým organizacím.

*Skutečnost roku 2011 činila 8 636,00 tis. Kč, plnění rozpočtu činilo 98,38 %, meziroční index 2011/2010 činil 108,13.*

*Skutečnost roku 2010 činila 7 986,83 tis. Kč, plnění rozpočtu činilo 74,79 %, meziroční index 2010/2009 činil 80,63.*

*Skutečnost roku 2009 činila 9 905,27 tis. Kč, plnění rozpočtu činilo 97,09 %, meziroční index 2009/2008 činil 99,10.*

*Skutečnost roku 2008 činila 9 994,87 tis. Kč, plnění na 97,04 %, meziroční index 2008/2007 bez vlivu rezervního fondu činil 101,48.*

Vyhlášené **Programy na podporu aktivit v oblasti prevence sociálně patologických jevů u dětí a mládeže na rok 2012** byly zaměřeny na naplňování cílů Strategie prevence kriminality na léta 2012 - 2015, která byla schválena usnesením vlády České republiky č. 925 ze dne 14.12.2011. Projekty prevence sociálně patologických jevů u dětí a mládeže přispívají zejména k výchově dětí a mládeže ke zdravému životnímu stylu, k osvojení pozitivního sociálního chování a rozvoji osobnosti, k výchově ke zdravému způsobu života ve školách a školských zařízeních, v rodinách a jiných společenstvích na regionální či celostátní úrovni.

Cíle a priority projektů jsou obdobné jako v oblasti protidrogové politiky (**viz stať č. 2.8**).

Podpořeno bylo celkem 76 projektů, z toho 54 projektů příspěvkových organizací krajů a obcí, 23 projektů nestátních neziskových organizací, 1 zřizované příspěvkové organizace a 1 projekt ostatních organizací.

## 2.10 Výdaje na programy spolufinancované z rozpočtu Evropské unie

Jedná se o prostředky na operační programy:

- **Vzdělávání pro konkurenceschopnost**, spolufinancovaný z Evropského sociálního fondu
- **Výzkum a vývoj pro inovace**, spolufinancovaný z Evropského fondu regionálního rozvoje
- **Technická pomoc**
- **Lidské zdroje a zaměstnanost**

Mimo operační programy dále potom:

- **komunitární program EUROSTARS**
- **Twinning out**

**Tabulka č. 24** Výdaje na programy spolufinancované z prostředků EU bez SZP

	Schválený rozpočet 2012	Rozpočet po změnách 2012	Konečný rozpočet 2012	Skutečnost 2012	Plnění v %
<b>Výdaje celkem</b>	<b>17 891 252,00</b>	<b>19 839 694,00</b>	<b>26 651 387,05</b>	<b>21 323 573,94</b>	<b>107,48</b>
v tom:					
Ze státního rozpočtu	2 865 922,00	2 864 283,00	5 522 778,74	3 254 689,64	113,63
Kryté příjmem z prostředků EU	15 025 330,00	16 975 411,00	21 128 608,31	18 068 884,30	106,44
v tom jednotlivé programy:					
OP VK	6 171 861,00	8 777 804,76	12 236 162,08	10 738 500,66	122,34
v tom Ze státního rozpočtu	1 171 861,00	1 172 189,73	2 224 198,57	1 610 802,55	137,42
Kryté příjmem z prostředků EU	5 000 000,00	7 605 615,03	10 011 963,51	9 127 698,11	120,01
OP VaVpl	11 618 502,00	10 974 302,00	14 305 582,94	10 496 396,02	95,65
v tom Ze státního rozpočtu	1 618 502,00	1 618 502,00	3 213 280,81	1 574 493,02	97,28
Kryté příjmem z prostředků EU	10 000 000,00	9 355 800,00	11 092 302,13	8 921 903,00	95,36
OP TP	17 387,00	10 645,04	16 044,93	15 945,36	149,79
v tom Ze státního rozpočtu	2 608,00	1 623,92	2 408,27	2 393,33	147,38
Kryté příjmem z prostředků EU	14 779,00	9 021,12	13 636,66	13 552,03	150,23
OP LZZ	12 413,00	5 853,20	12 578,10	6 724,90	114,89
v tom Ze státního rozpočtu	1 862,00	878,35	1 887,09	1 008,74	114,84
Kryté příjmem z prostředků EU	10 551,00	4 974,85	10 691,01	5 716,16	114,90
EUROSTARS	69 389,00	69 389,00	79 319,00	64 307,00	92,68
v tom Ze státního rozpočtu	69 389,00	69 389,00	79 304,00	64 292,00	92,65
Kryté příjmem z prostředků EU	0,00	0,00	15,00	15,00	x
Twinning out (pouze SR)	1 700,00	1 700,00	1 700,00	1 700,00	100,00

v tis. Kč

### 2.10.1 Operační program Vzdělávání pro konkurenceschopnost

Tento operační program se zaměřuje na podporu v oblastech, které přispívají k rozvoji potenciálu populace ČR, a na vytvoření vhodných podmínek pro vzdělávání a učení. Globálním cílem programu je rozvoj vzdělanostní společnosti za účelem posílení konkurenceschopnosti ČR prostřednictvím modernizace systémů počátečního, terciárního a dalšího vzdělávání, jejich propojení do komplexního systému celoživotního učení, zlepšení podmínek ve výzkumu a vývoji. K dosažení cíle jsou stanoveny prioritní osy programu:

- Prioritní osa 1 – Počáteční vzdělávání – rozvoj a zkvalitňování počátečního vzdělávání s důrazem na respektování rovného přístupu, podporu klíčových kompetencí, zajištění kvality vzdělávání pedagogických pracovníků a zohlednění individuálního nadání každého jednotlivce tak, aby se zvýšila uplatnitelnost absolventů škol na trhu práce a zároveň bylo dosaženo pozitivního přístupu k dalšímu vzdělávání.
- Prioritní osa 2 – Terciární vzdělávání, výzkum a vývoj – je zaměřena na modernizaci terciárního vzdělávání, včetně zatraktivnění systému vyššího odborného vzdělávání, dále se osa zaměřuje na zatraktivnění oblasti výzkumu a vývoje a upevnění partnerství a sítí mezi veřejným a soukromým sektorem.
- Prioritní osa 3 – Další vzdělávání – cílem je posílit adaptabilitu a flexibilitu lidských zdrojů jako základního faktoru konkurenceschopnosti ekonomiky a udržitelného rozvoje ČR prostřednictvím podpory dalšího vzdělávání na straně nabídky i poptávky. V rámci této priority by mělo být zabezpečeno usnadnění individuálního přístupu obyvatel ČR k dalšímu vzdělávání a zvýšení jejich motivace k celoživotnímu učení a rovněž prohloubení nabídky dalšího vzdělávání a posílení informovanosti o nabídce dalšího vzdělávání.
- Prioritní osa 4a a 4b – Systémový rámec celoživotního učení (cíl Konvergence a cíl Regionální konkurenceschopnost a zaměstnanost) – jedná se o specifické více cílové prioritní osy vytvořené za účelem podpory a financování aktivit podporujících budování systému na úrovni počátečního, terciárního i dalšího vzdělávání. V oblasti počátečního vzdělávání bude kladen důraz na zajištění vybraných aktivit systémovým přístupem s důrazem na kurikulární reformu, evaluaci, další vzdělávání pedagogických pracovníků a zajištění rovných příležitostí dětí a žáků. V oblasti terciárního vzdělávání, výzkumu a vývoje bude usilováno o vytvoření systémového a institucionálního rámce pro oblast terciárního vzdělávání a rozvoj lidských zdrojů ve výzkumné a vývojové činnosti. Klíčovou aktivitou v oblasti dalšího vzdělávání je vytvoření systémového a institucionálního rámce pro poskytování dalšího vzdělávání včetně ověřování a uznávání jeho výsledků a jeho podpůrného informačního a poradenského systému.
- Prioritní osa 5a a 5b – Technická pomoc – v rámci této osy je cílem zajistit efektivní řízení, kontrolu, monitorování a hodnocení (evaluaci) programu, zajistit sledování a hodnocení průběhu programu a jeho širokou publicitu a zvýšit absorpční kapacitu subjektů pro získávání prostředků ze strukturálních fondů.

V roce 2012 činil schválený rozpočet 6 171 861,00 tis. Kč, v tom ze státního rozpočtu 1 171 861,00 tis. Kč, kryto příjmem z rozpočtu EU 5 000 000,00 tis. Kč, rozpočet po změnách dosáhl výše 8 777 804,76 tis. Kč, v tom ze státního rozpočtu 1 172 189,73 tis. Kč a kryto příjmem z EU 7 605 615,03 tis. Kč. Konečný rozpočet činil 12 236 162,08 tis. Kč, v tom ze státního rozpočtu 2 224 198,57 tis. Kč a kryto příjmem z EU 10 011 963,51 tis. Kč. Skutečné čerpání bylo vykázáno ve výši 10 738 500,66 tis. Kč, v tom ze státního rozpočtu



1 610 802,55 tis. Kč a kryto příjmem z EU 9 127 698,11 tis. Kč. Plnění rozpočtu 122,34 %. Meziroční index 2012/2011 dosáhl hodnoty 115,66. Z nároků z nespotřebovaných výdajů bylo čerpáno celkem 3 312 623,77 tis. Kč (v tom SR 974 662,67 tis. Kč a kryto příjmem EU 2 337 931,11 tis. Kč).

V průběhu roku 2012 došlo na základě rozpočtových opatření k významným změnám rozpočtu, zejména:

Rozpočtovým opatřením **č.j.: MF-79417/2012/14-142** ze dne 23.7.2012 došlo k souvztažnému navýšení rozpočtu ve výši 1 950 081,00 tis. Kč. Z toho:

- 125 000,00 tis. Kč bylo vráceno do OP VaVpI dne 13.8.2012,
- 497 939,00 tis. Kč bylo přiděleno na financování výzkumu a vývoje na vysokých školách v prioritní ose 2, (nedočerpáno 124 961,00 tis. Kč),
- 81 671 tis. Kč bylo přesunuto na ostatní výzkum a vývoj v prioritní ose 2, tj. většinou veřejným výzkumným institucím, tyto prostředky zůstaly nečerpány z důvodu posunutí zálohových plateb,
- 1 245 471,00 tis. Kč byly finanční prostředky mimo výzkum a vývoj, které byly použity na:
  - globální granty ve výši 639 562,00 tis. Kč a byly zcela vyčerpány,
  - oblast podpory 1.4 (EU peníze základním školám) ve výši 195 106,00 tis. Kč a byly zcela vyčerpány,
  - oblasti podpory 1.5 (EU peníze středním školám) ve výši 104 154,00 tis. Kč, nedočerpáno zůstalo 4 191,00 tis. Kč,
  - podporu v rámci prioritních os 1 a 2 pro VŠ mimo výzkum a vývoj částka 173 996,00 tis. Kč, nedočerpáno zůstalo 26 121,00 tis. Kč,
  - financování neškolských subjektů v prioritní ose 1 částka ve výši 83 791,0 tis. Kč, nedočerpáno zde zůstalo 24 127,00 tis. Kč,
  - další účely celkově částka ve výši 48 862,00 tis. Kč (financování Národního institutu dalšího vzdělávání, projekt UNIV II a další), nedočerpáno zde zůstalo 29 317,00 tis. Kč.

Celková suma nedočerpaných prostředků za oblast výzkumu a vývoje činí 206 639,00 tis. Kč, z ostatních prostředků mimo výzkum a vývoj 83 756,00 tis. Kč. Tyto prostředky byly převedeny do nároků z nespotřebovaných výdajů.

Rozpočtovým opatřením **č.j.: MF-114 407/2012/14-142** ze dne 28.11.2012 došlo k navýšení rozpočtu ve výši 519 200,00 tis. Kč na vrub OP VaVpI. Z tohoto navýšení bylo přesunuto:

- 236 087,00 tis. Kč do oblasti podpory 1.4, nedočerpáno zůstalo 12 930,00 tis. Kč,
- 129 377,00 tis. Kč na globální granty, z toho nedočerpáno bylo 6 021,00 tis. Kč,
- 66 720,00 tis. Kč bylo použito na projekty vysokých škol (mimo výzkum a vývoj) v prioritní ose 1 a 2, nedočerpáno zůstalo 22 744,00 tis. Kč,
- 35 506,00 tis. Kč bylo určeno na podporu projektů v oblasti podpory 2.4, nedočerpáno zůstalo 33 307,00 tis. Kč,
- 51 510,00 tis. Kč bylo rozděleno po menších částkách mezi individuální projekty, neškolským subjektům v prioritní ose 1, vyšším odborným školám v prioritní ose 2, Národnímu ústavu odborného vzdělávání na projekty v prioritní ose 1, na projekt Národní soustava kvalifikací II a další. Z této částky zůstalo nevyčerpáno 25 755,00 tis. Kč.

Celková suma nedočerpaných prostředků v rámci tohoto rozpočtového opatření odpovídá 100 757,00 tis. Kč, suma byla převedena do nároků z nespotebovaných výdajů.

*V roce 2011 činily výdaje celkem 9 284 723,73 tis. Kč, v tom ze státního rozpočtu 1 390 822,71 tis. Kč a kryto příjmem z EU 7 893 901,02 tis. Kč. Plnění rozpočtu 95,06 %. Meziroční index 2011/2010 činil 252,85.*

*V roce 2010 činily výdaje celkem 3 672 029,34 tis. Kč, v tom ze státního rozpočtu 560 371,25 tis. Kč a kryto příjmem z EU 3 111 658,09 tis. Kč. Plnění rozpočtu 125,72 %. Meziroční index 2010/2009 činil 85,49.*

*V roce 2009 činily výdaje celkem 4 295 218,69 tis. Kč, v tom ze státního rozpočtu 657 567,87 tis. Kč a kryto příjmem z EU 3 637 650,82 tis. Kč. Plnění rozpočtu 56,13 %. Meziroční index 2009/2008 činil 244,76.*

*V roce 2008 činily výdaje celkem 1 754 899,45 tis. Kč, z toho 263 243,35 tis. Kč ze státního rozpočtu a 1 491 656,10 tis. Kč kryto příjmem z EU.*

Finanční prostředky byly v roce 2012 poskytnuty na všechny prioritní osy, tedy napříč operačním programem:

### **Prioritní osa 1**

V individuálních projektech v rámci této prioritní osy bylo poskytnuto celkem **762 811,92 tis. Kč** na nultých a průběžných platbách. Z těchto prostředků jsou podporováni žáci, pracovníci a vedoucí pracovníci škol a školských zařízení, pracovníci školní inspekce, pracovníci organizací působících v oblasti vzdělávání, děti se speciálními vzdělávacími potřebami, děti a mladiství, kteří předčasně opustili systém počátečního vzdělávání, rodiče dětí a žáků se zdravotním postižením či sociálním znevýhodněním, děti a žáci mimořádně nadaní. Financovány byly následující aktivity:

- *Implementace nových kurikulárních dokumentů do praxe jednotlivých škol a osvětová a informační podpora kurikulární reformy zaměřená na širší pedagogickou i rodičovskou veřejnost na regionální úrovni.*
- *Zavádění vyučovacích metod, organizačních forem a výukových činností, které zvyšují kvalitu výuky cizích jazyků (včetně e-learningu).*
- *Vytváření informačního a komunikačního systému v počátečním vzdělávání a rozvoj portálových služeb.*
- *Podpora škol v oblasti evaluace, nabídka evaluačních nástrojů a ověřování klíčových kompetencí žáků za účelem zvyšování kvality vzdělávání.*
- *Rozvoj znalostí, schopností a dovedností žáků ve vzdělávání pro udržitelný rozvoj (UR) s důrazem na environmentální oblast včetně realizace praktických (environmentálních) programů.*
- *Začleňování žáků se speciálními vzdělávacími potřebami do hlavního vzdělávacího proudu.*
- *Vytvoření nabídky speciálních vzdělávacích aktivit pro osoby s nejtěžšími formami zdravotního postižení, které nevyužívají služeb sociálních zařízení a nejsou schopny zaměstnání ani v chráněných pracovních místech.*
- *Vzdělávání řídicích pracovníků škol a školských zařízení, zaměřené na rozvoj klíčových kompetencí ve všech oblastech řízení (např. v oblasti personálního, finančního a projektového řízení apod.).*

V rámci této prioritní osy byly dále poskytnuty prostředky ve výši **1 307 270,45 tis. Kč** krajům v rolích tzv. zprostředkujících subjektů (s výjimkou hl. města Prahy), které byly určeny na realizaci **Globálních grantů**. V jejich rámci kraje samy provádí výběr příjemců, přidělují prostředky a hodnotí použití prostředků. V této prioritní ose jsou financovány rovněž i projekty **EU peníze školám**. V těchto projektech jsou financovány základní školy i střední školy s využitím zjednodušeného prokazování použitých prostředků tzv. Šablon. V roce 2012 bylo v těchto oblastech podpory proplaceno v případě základních škol **1 563 311,98 tis. Kč** a v případě středních pak **837 670,25 tis. Kč**. Zjednodušení administrativy je v těchto případech poměrně značné a projevilo se velkým zájmem škol o čerpání tohoto typu pomoci.

### **Prioritní osa 2**

V rámci individuálních projektů **prioritní osy 2**, která slouží k financování terciárního vzdělávání, bylo poskytnuto příjemcům **4 719 791,24 tis. Kč** na realizaci jednotlivých projektů. Cílové skupiny, které jsou v této prioritní ose podporovány, jsou studenti vyšších odborných škol a akademičtí i ostatní pracovníci vysokých škol a dále pracovníci zabývající se vzděláváním, výzkumem a vývojem, kteří působí ve výzkumných organizacích. Podpořeny byly například následující aktivity:

- *Inovace vzdělávacích programů v souladu s požadavky znalostní ekonomiky a potřebami trhu práce prostřednictvím modularizace, kreditního systému hodnocení, rozšiřování nabídky kombinované a distanční formy vzdělávání, realizace výuky v cizích jazycích, podpory podnikatelského přístupu atd.*
- *Podpora praxí a stáží studentů VOŠ u budoucích zaměstnavatelů.*
- *Podpora spolupráce VOŠ s vysokoškolským sektorem.*
- *Podpora intersektorální mobility pracovníků VOŠ.*
- *Inovace, které přesahují rámec jednoho studijního programu a které zvyšují možnosti mezioborových studií.*
- *Zapojení odborníků z praxe a zahraničí při vytváření a realizaci inovovaných studijních programů.*
- *Podpora praxí a stáží studentů VŠ u budoucích zaměstnavatelů.*
- *Zavádění a inovace systémů monitoringu potřeb trhu práce pro absolventy studijních oborů.*
- *Podpora spolupráce VŠ se základními a středními školami v rámci poskytování poradenských služeb a podpory talentovaných žáků.*
- *Podpora spolupráce mezi institucemi terciárního vzdělávání, výzkumnými a vývojovými pracovišti a podnikatelským a veřejným sektorem, včetně vytváření komunikačních a interaktivních platforem.*
- *Podpora vzdělávacích a školicích aktivit vedoucích ke zvýšení vzájemné spolupráce mezi vzdělávacími institucemi, výzkumnými a vývojovými pracovišti a podnikatelským a veřejným sektorem.*
- *Vznik a podpora kontaktních míst institucí terciárního vzdělávání a výzkumných a vývojových institucí určených pro veřejnost a podnikatelský sektor.*
- *Pracovní a studijní pobyty a odborné praxe studentů, pedagogů, akademických pracovníků a vědeckých pracovníků v soukromém a veřejném sektoru.*

### **Prioritní osa 3**

V rámci prioritní osy 3 byly poskytnuty prostředky v celkové výši **693 473,98 tis. Kč**, a to krajům na realizaci globálních grantů a dále na projekt UNIV II – Proměna středních škol v centra celoživotního učení, UNIV III - Podpora procesů uznávání a menší projekty v rámci individuálního dalšího vzdělávání. V případě globálních grantů kraje dále financují projekty jednotlivých příjemců, které samy vybírají. Podporovanými cílovými skupinami jsou lektori, pracovníci vzdělávacích institucí a účastníci dalšího vzdělávání a realizovány jsou následující aktivity:

- *Podpora provázanosti dalšího vzdělávání s počátečním vzděláváním vytvářením vzdělávacích modulů.*
- *Podpora vzdělávací nabídky v oblasti dalšího vzdělávání - rozvoj vzdělávacích programů pro vzdělávání dospělých ve školách a dalších vzdělávacích institucích.*
- *Vzdělávání pedagogů, lektorů, řídicích a organizačních pracovníků škol a dalších vzdělávacích a poradenských středisek působících v oblasti specializačního vzdělávání a vzdělávání pro udržitelný rozvoj.*
- *Rozvoj sítí a partnerství subjektů působících v oblasti dalšího vzdělávání a poradenství.*
- *Poradenství a metodická pomoc při zavádění moderních a inovativních vzdělávacích technologií a metod (pro organizace působící v oblasti specializačního a dalšího vzdělávání a vzdělávání pro udržitelný rozvoj).*

### **Prioritní osa 4**

Globálním cílem této prioritní osy je vytvoření moderního, kvalitního a efektivního systému celoživotního učení prostřednictvím rozvoje systému počátečního, terciárního a dalšího vzdělávání včetně propojení těchto jednotlivých částí systému celoživotního učení, které umožní rozvíjet potenciál každého jednotlivce v kontextu globálních výzev a konkurenceschopnosti ČR. Podporovány jsou např. následující aktivity:

- *Optimalizace systému financování vzdělávání.*
- *Vývoj systému inspekčního hodnocení vzdělávací soustavy v České republice.*
- *Dobudování a realizace systému hodnocení kvality poskytovaného vzdělávání.*
- *Analýza stavu vzdělávání na národní popř. krajské úrovni a v mezinárodním kontextu.*
- *Vytváření a zavádění vlastního hodnocení všech druhů škol a školských zařízení.*
- *Informování široké veřejnosti o úloze a cílech reformy ve vzdělávání.*
- *Vytvoření souboru kritérií a nástrojů k zjišťování míry dosažení klíčových kompetencí u žáků v počátečním vzdělávání (včetně zájmového a neformálního vzdělávání).*
- *Posílení systému informací o vzdělávacích možnostech.*
- *Identifikace faktorů ovlivňujících uplatnění absolventů středních a vysokých škol na trhu práce a formulace doporučení pro vzdělávací politiku k eliminaci nepříznivých faktorů.*
- *Rozvoj kariérového poradenství ve školách na systémové úrovni, včetně vyhledávání žáků a studentů ohrožených nesprávnou volbou nebo předčasným odchodem ze systému vzdělávání a osvětové a informační činnosti směřující k žákům a rodičům zaměřené na racionalizaci volby další vzdělávací cesty.*
- *Vytváření a ověřování ŠVP na pilotních školách, včetně zpracování výsledků a jejich komplexní využití; metodická, osvětová a informační podpora kurikulární reformy.*

- *Vývoj, realizace a podpora centrálně řízených evaluačních procesů při ukončování vzdělávání na středních školách.*
- *Zavádění a pilotní ověřování programu a organizačních forem práce, které pozitivně ovlivní školní prostředí.*
- *Vytvoření systému dalšího vzdělávání pedagogických pracovníků škol a školských zařízení, rozvoj kompetencí pedagogů a pracovníků pracujících s dětmi a mládeží.*
- *Další vzdělávání a podpora pedagogických pracovníků škol a školských zařízení s důrazem na realizaci kurikulární reformy, včetně osvojení si dalších moderních pedagogických metod souvisejících se systematickým zvyšováním kvality a efektivity vzdělávání.*
- *Rozvoj klíčových kompetencí dětí a mládeže v neformálním a zájmovém vzdělávání.*
- *Budování a pilotní ověření systému včasné péče pro děti ze sociokulturně znevýhodněného prostředí.*
- *Vytvoření a pilotní ověření výchovně-vzdělávacích programů v zařízeních ústavní a ochranné výchovy ve školství.*
- *Vytvoření a doplnění základních diagnostických a intervenčních nástrojů pro síť školních poradenských zařízení v ČR.*
- *Rozvoj systému poradenských služeb ve školách, nové přístupy v systému poradenských služeb pro žáky se speciálními vzdělávacími potřebami.*
- *Vytvoření systému asistenčních služeb podle forem a druhů poskytované podpory ve školství ČR.*
- *Inovace systému řízení institucí terciárního vzdělávání a institucí výzkumu a vývoje.*
- *Návrh a ověření systému podpory projektového řízení v institucích terciárního vzdělávání a výzkumných a vývojových institucích.*
- *Návrh a ověření systému podpory podnikání a podnikatelského přístupu a inovačních řešení v institucích terciárního vzdělávání a ve výzkumu a vývoji.*
- *Návrh a ověření systému hodnocení kvality terciárního vzdělávání a výzkumu a vývoje.*
- *Návrh a ověření systému účinné podpory technických a přírodovědných oborů včetně odborné a výzkumné činnosti mládeže.*
- *Návrh a ověření systému kontroly, uplatnění auditů a řízení rizik v prostředí akademických práv a svobod ve vazbě na sladění pravomocí a odpovědností.*
- *Sdílení dobré praxe ve vytváření vnitřní legislativy v institucích terciárního vzdělávání.*
- *Vytváření komplexního systému dalšího vzdělávání v ČR.*
- *Vytváření podpůrných systémů pro další vzdělávání na národní úrovni (např. poradenství, informační a monitorovací systémy).*
- *Vytváření mechanismů, které povedou k propojení systémů počátečního, terciárního a dalšího vzdělávání.*
- *Rozvoj a využití národní soustavy kvalifikací.*
- *Rozvoj a vytváření systému uznávání výsledků předchozího vzdělávání.*
- *Vybudování a realizace podpůrných systémů na regionální i národní úrovni, a to především formou aktivizačních programů, poradenství, informačních systémů týkajících se již existujících možností neformálního vzdělávání.*

- *Ověřování a uznávání výsledků dalšího vzdělávání na celostátní a krajské úrovni ve školském systému.*

V roce 2012 byly zpravidla financovány projekty, které začaly v roce 2009 a doba jejich trvání je 36 měsíců nebo delší. Příjemcem v projektech je MŠMT, přičemž samotná realizace většiny projektů je zajišťována jeho příspěvkovými organizacemi. Tato prioritní osa je postupně dofinancována. Celkové výdaje na projekty dosáhly v roce 2012 výše **529 447,18 tis. Kč**.

### **Prioritní osa 5**

V technické pomoci v roce 2012 byly podobně jako v předchozí prioritní ose realizovány projekty, které začaly v předchozích letech. Spadají sem projekty, z nichž je financována implementační struktura operačního programu. Hlavní dvě skupiny příjemců jsou MŠMT a dále kraje, které čerpají prostředky na zajištění administrace jim přidělených globálních grantů.

Celkové čerpání za rok 2012 v projektech technické pomoci OP VK činilo **324 723,66 tis. Kč**.

### **2.10.2 Operační program Výzkum a vývoj pro inovace**

OP VaVpI je zpracován tak, aby podpořil nabídku na straně veřejného sektoru, a to především u vysokých škol, veřejných výzkumných institucí a dalších subjektů v oblasti výzkumu a vývoje a pomohl k úspěšnému přenosu poznatků a jejich aplikaci v průmyslových i neprůmyslových odvětvích. Globálním cílem programu je posilování výzkumného, vývojového a inovačního potenciálu ČR prostřednictvím prioritních os:

- Prioritní osa 1 – Evropská centra excelence – vytvoření omezeného počtu špičkových center s vysoce kvalitní VaVaI infrastrukturou, schopných se plně zapojit do Evropského výzkumného prostoru a vytvářet poznatky využívané komerčními subjekty.
- Prioritní osa 2 – Regionální VaVaI centra – zajištění vybudování sítě kvalitně vybavených pracovišť VaV zaměřených na aplikovaný výzkum, posílení spolupráce těchto pracovišť s aplikační sférou (podniky, nemocnice, atp.).
- Prioritní osa 3 – Komerencializace, popularizace a internacionalizace VaVaI – zajištění podmínek pro transfer technologií, ochranu, šíření a uplatnění výsledků, popularizaci VaVaI, dostupnost vědeckých informací a zefektivnění VaVaI politiky.
- Prioritní osa 4 – Infrastruktura pro výuku na vysokých školách spojená s výzkumem – hlavním cílem této priority je podpořit rozvoj kvalitní infrastruktury vysokých škol, na němž se podílejí studenti a který je přímo spojený s výchovou budoucích odborných pracovníků.
- Prioritní osa 5 – Technická pomoc – cílem této osy je zajištění podpůrných aktivit prováděných pouze Řídícím orgánem OP VaVpI (MŠMT).

V oblasti výdajů byl pro rok 2012 na OP VaVpI schválen rozpočet ve výši **11 618 502,00 tis. Kč**, z toho výdaje kryté příjmem z rozpočtu EU ve výši **10 000 000,00 tis. Kč**, ze SR ve výši **1 618 502,00 tis. Kč**.

Rozpočet po změnách činil **10 974 302,00 tis. Kč**, v tom výdaje kryté příjmem z rozpočtu EU ve výši **9 355 800,00 tis. Kč**, ze SR ve výši **1 618 502,00 tis. Kč**, konečný rozpočet činil **14 305 582,94 tis. Kč**, v tom výdaje kryté příjmem z rozpočtu EU ve výši

11 092 302,13 tis. Kč, ze SR ve výši 3 213 280,81 tis. Kč. Celkové skutečné výdaje činily 10 496 396,02 tis. Kč, v tom 1 574 493,02 tis. Kč ze státního rozpočtu a 8 921 903,00 tis. Kč kryto příjmem z EU. Čerpání rozpočtu na 95,65 %, meziroční index 2012/2011 činil 92,38. Z nároků z nespotebovaných výdajů bylo čerpáno celkem 2 943 151,64 tis. Kč (v tom SR 1 326 749,89 tis. Kč a kryto příjmem z EU 1 616 401,75 tis. Kč).

*V roce 2011 čerpání prostředků v rámci OP VaVpI dosáhlo 11 361 686,60 tis. Kč, v tom 1 704 260,56 tis. Kč ze státního rozpočtu a 9 657 426,04 tis. Kč kryto příjmem z EU. Čerpání rozpočtu 117,10 %, meziroční index 2011/2010 činil 687,19.*

*V roce 2010 čerpání prostředků v rámci OP VaVpI dosáhlo 1 653 356,94 tis. Kč, v tom 247 571,28 tis. Kč ze státního rozpočtu a 1 405 785,66 tis. Kč kryto příjmem z EU. Čerpání rozpočtu 58,47 %, meziroční index 2010/2009 činil 367,31.*

*V roce 2009 čerpání prostředků v rámci OP VaVpI dosáhlo výše 450 121,50 tis. Kč, v tom 67 521,29 tis. Kč ze státního rozpočtu a 382 600,21 tis. Kč kryto příjmem z EU. Čerpání rozpočtu na 10,15 %, meziroční index 2009/2008 činil 2 492,93.*

*V roce 2008 čerpání prostředků v rámci OP VaVpI dosáhlo výše 18 055,92 tis. Kč, v tom 2 708,84 tis. Kč ze státního rozpočtu a 15 347,08 tis. Kč kryto příjmem z EU.*

### **Prioritní osa 1 – Evropská centra excelence**

**Cílem** vyhlášené výzvy je vytvoření omezeného počtu Center excellence, tj. výzkumných center vybavených moderní, často jedinečnou infrastrukturou, produkujících v mezinárodním měřítku vynikající výsledky výzkumu, včetně výsledků aplikovatelných v praxi a vytvářejících silná strategická partnerství s prestižními výzkumnými pracovišti (soukromými i veřejnými) v ČR i zahraničí, která přispívají k větší integraci českých VaVaI týmů s předními mezinárodními výzkumnými organizacemi a evropskými výzkumnými infrastrukturami, a která přispějí k rozvoji lidských zdrojů ve výzkumu prostřednictvím doktorských studijních programů a navýšením počtu kvalifikovaných výzkumníků z ČR i ze zahraničí do regionů Konvergence.

V této prioritní ose je financováno 8 projektů schválených v Rozhodnutí o poskytnutí dotace v celkové výši 20 181 001,43 tis. Kč, příjemcům byla v roce 2012 poskytnuta podpora ve výši **2 908 136,18 tis. Kč**.

### **Prioritní osa 2 – Regionální centra VaVaI**

**Cílem** vyhlášených výzev je pomocí dotací podpořit vznik a rozvoj kvalitně vybavených, aplikačně zaměřených pracovišť v ČR s rozvinutou spoluprací a silnými vazbami na partnery z aplikační sféry (podniky, zejména malé a střední podniky, a další relevantní subjekty a uživatele výsledků), jejichž činnost posílí konkurenceschopnost regionu a jeho potenciál pro export zboží, služeb a know-how.

Celkový objem prostředků schválených na realizaci vybraných 40 projektů vyplývajících z Rozhodnutí o poskytnutí dotace činí 20 401 405,94 tis. Kč.

Příjemcům v této prioritní ose byla v roce 2012 poskytnuta podpora ve výši **3 159 677,57 tis. Kč**.

Mezi vybranými projekty jsou například následující:

- Regionální centrum pokročilých technologií a materiálů, příjemcem dotace je UPOL,
- Regionální inovační centrum elektrotechniky (RICE), příjemcem je ZČU,
- Centrum rozvoje strojírenského výzkumu Liberec, příjemcem je VÚTS, a.s.,

- AdMaS - Pokročilé stavební materiály, konstrukce a technologie, příjemcem je VUT,
- Centrum polymerních systémů, příjemcem je UTB,
- Univerzitní centrum energeticky efektivních budov (UCEEB), příjemcem je ČVUT,
- Národní ústav duševního zdraví (NUDZ), příjemcem je Psychiatrické centrum Praha.

### **Prioritní osa 3 – Komericializace a popularizace VaVaI**

V roce 2012 byla příjemcům poskytována podpora na předfinancování realizace celkem u 34 projektů, na které jsou vydána rozhodnutí o poskytnutí dotace na celkovou částku 4 365 146,82 tis. Kč. Příjemcům této prioritní osy byla v roce 2012 poskytnuta podpora **1 667 425,54 tis. Kč**.

**Cílem** prioritní osy je podpořit:

- Vznik a rozvoj omezeného počtu „Science Learning Center“ – významných, vysoce atraktivních center popularizace, propagace a medializace vědy a techniky, bádání a objevování přírodních a technických zákonitostí s širším, nadregionálním či celostátním dopadem,
- vznik a rozvoj „Návštěvnických center“, která jsou zaměřena na popularizaci, propagaci a medializaci vědy a techniky (obvykle v úzce zaměřených úsecích lidského poznání a vědeckých disciplin), s regionálním dopadem,
- vznik, rozvoj a modernizaci informačních infrastruktur pro VaVaI, které posílí a zintenzívní propojení většího množství pracovišť výzkumu a vývoje ČR (výzkumných organizací) a jejich výpočetních, úložných a informačních kapacit a současně přispějí k jejich integraci do Evropského výzkumného prostoru,
- projekty, které zajistí nastavení procesů pro transfer technologií a poté samotný rozvoj transferu technologií mezi výzkumnými organizacemi a aplikační sférou, podpořeny budou projekty zaměřené na zakládání nových Center transferu technologií nebo na rozvoj a stabilizaci stávajících.

Předpokládá se, že v rámci této prioritní osy bude vyhlášena další výzva tak, aby se podařilo vyčerpat celkovou alokaci.

### **Prioritní osa 4 – Infrastruktura pro výuku na vysokých školách spojenou s výzkumem**

Celkový objem prostředků schválených na realizaci 28 projektů této prioritní osy v Rozhodnutích o poskytnutí dotace činí 9 813 582,27 tis. Kč. V roce 2012 byla příjemcům poskytnuta podpora ve výši **2 607 975,75 tis. Kč**.

**Cílem** této prioritní osy je pomocí dotací podpořit stabilizaci a rozvoj kvalitní infrastruktury vysokých škol s cílem zkvalitnění a navýšení kapacity terciárního vzdělávání a vytvoření podmínek pro zlepšení kvality tohoto vzdělávání s vazbou na výzkumně vývojové a inovační aktivity. Tento typ investic představuje nezbytný předpoklad pro nutný kvantitativní i kvalitativní nárůst v nabídce lidských zdrojů pro výzkum a vývoj a navazující inovace. Naplněním cíle se sleduje eliminace důsledků podfinancování vzdělávacích infrastruktur akumulovaných z minulosti, a zároveň umožnění selektivní podpory pro vysoké školy, resp. jejich součásti, které aktivně pracují na modernizaci svých studijních plánů a vzdělávacích metod, zohledňují v nich požadavky trhu práce i nejnovější poznatky VaVaI.

### **Prioritní osa 5 – Technická pomoc**

V rámci této prioritní osy byly v roce 2012 průběžně čerpány prostředky na technické zajištění operačního programu VaVpI. Vyčerpané prostředky dosáhly výše **153 181,01 tis. Kč**.



### 2.10.3 Operační program Technická pomoc

V roce 2012 hospodařila kapitola 333 MŠMT rovněž s finančními prostředky Operačního programu Technická pomoc.

Jedná se o prostředky na zajištění výkonu funkce pověřeného auditního subjektu (PAS) pro operační programy Výzkum a vývoj pro inovace a Vzdělávání pro konkurenceschopnost.

Schválený rozpočet, stejně jako rozpočet po změnách, činil 17 387,00 tis. Kč a byl sestaven na základě schválených projektů. Byl členěn na prostředky kryté příjmem z EU ve výši 14 779,00 tis. Kč a prostředky ze státního rozpočtu ve výši 2 608,00 tis. Kč. Rozpočet po změnách činil 10 645,05 tis. Kč, v tom 1 623,92 tis. Kč podíl státního rozpočtu a 9 021,12 tis. Kč podíl EU. Konečný rozpočet činil 16 044,93 tis. Kč, v tom 2 408,27 tis. Kč podíl státního rozpočtu a 13 636,66 tis. Kč podíl EU. Skutečné čerpání bylo vykázáno ve výši 15 945,36 tis. Kč, v tom podíl ze státního rozpočtu ve výši 2 393,33 tis. Kč a podíl EU ve výši 13 552,03 tis. Kč, což odpovídá 97,71 %. Z nároků z nespotřebovaných výdajů bylo čerpáno celkem 5 300,32 tis. Kč (v tom SR 769,41 tis. Kč a kryto příjmem z EU 4 530,91 tis. Kč). Meziroční index 2012/2011 činí 121,95.

*V roce 2011 čerpání prostředků činilo 13 075,48 tis. Kč (v tom podíl ze státního rozpočtu ve výši 1 963,61 tis. Kč a podíl EU ve výši 11 111,86 tis. Kč), což odpovídá 76,67 % rozpočtu po změnách. Meziroční index 2011/2010 činil 134,90.*

*V roce 2010 čerpání prostředků činilo 9 692,52 tis. Kč (v tom podíl ze státního rozpočtu ve výši 1 454,87 tis. Kč a podíl EU ve výši 8 237,65 tis. Kč), což odpovídá 137,35 % rozpočtu po změnách. Meziroční index 2010/2009 činil 170,44.*

*V roce 2009 čerpání prostředků činilo 5 686,68 tis. Kč (v tom ze státního rozpočtu ve výši 853,55 tis. Kč a z EU ve výši 4 833,13 tis. Kč), což odpovídá 71,13 % rozpočtu. Meziroční index 2009/2008 činil 464,45.*

*V roce 2008 čerpání prostředků činilo 1 224,38 tis. Kč (v tom ze státního rozpočtu 183,81 tis. Kč a kryto příjmem EU 1 040,57 tis. Kč), což odpovídá 41,25 % rozpočtu po změnách.*

### 2.10.4 Operační program Lidské zdroje a zaměstnanost

Operační program Lidské zdroje a zaměstnanost je zaměřený na snižování nezaměstnanosti prostřednictvím aktivní politiky trhu práce, profesního vzdělávání, dále na začleňování sociálně vyloučených obyvatel zpět do společnosti, zvyšování kvality veřejné správy a mezinárodní spolupráci v uvedených oblastech.

Schválený rozpočet v roce 2012 byl stanoven ve výši 12 413,00 tis. Kč v tom: 1 862,00 tis. Kč prostředky státního rozpočtu a 10 551,00 tis. Kč kryto příjmem z EU, rozpočet po změnách činil 5 853,20 tis. Kč, v tom 878,35 tis. Kč prostředky státního rozpočtu a 4 974,85 tis. Kč kryto příjmem z EU. Konečný rozpočet činil 12 578,10 tis. Kč, v tom 1 887,09 tis. Kč prostředky státního rozpočtu a 10 691,01 tis. Kč kryto příjmem z EU. Skutečné výdaje činily celkem 6 724,90 tis. Kč, v tom 1 008,74 tis. Kč z prostředků národního spolufinancování a 5 716,16 tis. Kč z prostředků krytých příjmy z EU. Čerpání rozpočtu na 114,89 %. Veškeré prostředky byly vydány z nároků z nespotřebovaných výdajů.

V roce 2012 byl financován pouze jeden projekt v rámci OP LZZ: „Efektivní informační služby pro veřejnost a státní správu“. Projekt je řízen Národní technickou knihovnou. Předmětem tohoto projektu je vytvoření digitální polytematické knihovny vědy, výzkumu a vývoje. Prostředky na platy a ostatní osobní náklady v těchto projektech dosáhly

včetně odpovídajících odvodů celkem 1 591,52 tis. Kč. V následujících letech se počítá kromě tohoto ještě s realizací projektu vlastního úřadu MŠMT zaměřeného na integrovaný systém pracovního výkonu.

*V roce 2011 čerpání prostředků činilo 15 108,61 tis. Kč (v tom podíl ze státního rozpočtu ve výši 2 266,39 tis. Kč a podíl EU ve výši 12 842,22 tis. Kč).*

*V roce 2010 čerpání prostředků činilo 704,66 tis. Kč (v tom podíl ze státního rozpočtu ve výši 105,77 tis. Kč a podíl EU ve výši 598,89 tis. Kč).*

### **2.10.5 Komunitární program EUROSTARS**

Jedná se o program přijatý Rozhodnutím Evropského Parlamentu a Rady dne 9.7.2008 s označením 743/2008/CE. Tento program vychází z aplikace článku 169 Evropské smlouvy na podporu malých a středních podniků.

Program EUROSTARS je zaměřen na evropskou spolupráci malých a středních podniků, které mimo podnikatelskou činnost (např. výrobní nebo servisní) provádějí také vlastní výzkum a vývoj.

Do EUROSTARS je zapojeno celkem 31 členských zemí programu EUREKA včetně ČR, která byla jednou ze zakládajících zemí programu.

Program je určen na podporu úspěšných mezinárodních projektů, na jejichž řešení se podílejí čeští řešitelé. Účast v projektech je podmíněna veřejnou soutěží, v níž byl uchazeč vybrán mezinárodním poskytovatelem v souladu s mezinárodními pravidly programu EUROSTARS.

Příjemcem dotace z unijních prostředků může být jakýkoliv typ organizace – právní subjekt (malý nebo střední podnik, vysoká škola, výzkumná organizace, velký podnik). Musí splňovat podmínky stanovené Rámcem Společenství pro státní podporu výzkumu, vývoje a inovací.

Rok 2012 byl rokem řešení projektů druhé, třetí a páté výzvy s českou účastí. Prvním rokem došlo k řešení projektů šesté a osmé výzvy. Pro podání přihlášek osmé výzvy byla otevřena aplikace e-projekt.

*Schválený rozpočet v roce 2012 byl stanoven ve výši 69 389,00 tis. Kč, rozpočet po změnách činil 69 389,00 tis. Kč a konečný rozpočet činil 79 319,00 tis. Kč. Skutečnost byla vykázána ve výši 64 307,00 tis. Kč, z toho 15,00 tis. Kč čerpáno z prostředků ze zahraničí (čerpání RF), ostatní finanční prostředky byly hrazeny ze SR, čerpání rozpočtu na 92,68 %. Meziroční index 2012/2011 činil 155,93.*

*Skutečnost v roce 2011 byla vykázána ve výši 41 241,00 tis. Kč, čerpání rozpočtu na 80,62 %. Jednalo se v plné míře o výdaje státního rozpočtu, meziroční index 2011/2010 činil 94,62.*

*Skutečnost v roce 2010 byla vykázána ve výši 43 586 tis. Kč, čerpání rozpočtu na 119,39 %. Jednalo se v plné míře o výdaje státního rozpočtu, meziroční index 2010/2009 činil 126,76.*

*Skutečnost v roce 2009 byla vykázána ve výši 34 386 tis. Kč, čerpání rozpočtu na 127,36 %, v tom 2 044 tis. Kč kapitálové výdaje a 32 342 tis. Kč běžné výdaje. Jednalo se v plné míře o výdaje státního rozpočtu, meziroční index 2009/2008 činil 274,34.*

*Skutečnost v roce 2008 byla vykázána ve výši 12 534 tis. Kč, čerpání rozpočtu na 46,42 %, v tom 372 tis. Kč kapitálové výdaje a 12 162 tis. Kč běžné výdaje. Jednalo se v plné míře o výdaje státního rozpočtu.*

## 2.10.6 Twinning out

V rámci programu Twinning out je na projekt e-twinning vyčleněno ze státního rozpočtu 1 700 tis. Kč agentuře NAEP při DZS. E-twinning je zaměřen na podporu on-line spolupráce žáků i učitelů mateřských, základních a středních škol v rámci EU.

Schválený rozpočet na rok 2012, rozpočet po změnách, konečný rozpočet i skutečnost shodně činily 1 700 tis. Kč. Čerpání rozpočtu 100,00 %.

## 2.11 Výdaje na společné projekty z části financované z ostatních zahraničních programů – finanční mechanismy

V rámci finančních mechanismů je realizován program EHP/Norsko a program švýcarsko – české spolupráce.

### Program spolupráce EHP/Norsko

Jedná se o program založený třemi nečlenskými státy EU – Islandem, Knížectvím Lichtenštejnsko a Norským královstvím. V rámci fáze 2009-2014 MŠMT plní roli zprostředkovatele pro program CZ07- Program EHP na spolupráci škol a stipendia/Program na bilaterální spolupráci škola a stipendia a jako zprostředkovatel programu CZ 09 Fond pro podporu výzkumu.

V roce 2012 probíhaly přípravy tohoto programu. Byly vytvářeny řídicí a metodické dokumenty ze strany MF i MŠMT.

Program **CZ07 Fond spolupráce škol** bude usilovat o vytvoření vhodných podmínek pro navazování dobře fungujících mezinárodních partnerství mezi institucemi i jednotlivými osobami působícími v oblasti vzdělávání. Program nabídne svým zájemcům možnost mezinárodní projektové spolupráce a studijních stáží.

V programu je zapojen jako zprostředkovatel spolu s MŠMT i DZS (PO zřizovaná MŠMT). Na přípravnou fázi projektu bylo DZS poskytnuto v roce 2012 celkem 909,00 tis. Kč. Tyto prostředky byly čerpány z nároků z nespotřebovaných výdajů.

Cílem programu **CZ 09 Fond pro podporu výzkumu** je zvýšit vědeckovýzkumnou spolupráci mezi českými a norskými subjekty ve vybraných oblastech a finančně podpořit tvorbu nových vědeckých znalostí a kvalitních výsledků prostřednictvím bilaterálních vědeckovýzkumných projektů základního a aplikovaného výzkumu a experimentálního vývoje.

V souvislosti s tímto programem bylo realizováno dne 29.11.2012 MF rozpočtové opatření **č.j.: MF-116747/2012/14-142**, kterým byl navýšen rozpočet tohoto programu o 38 250 tis. Kč. Cílem tohoto opatření bylo umožnit přijetí závazku, kterým se ČR zaváže kofinancovat tento program. V roce 2012 však nebyl program zahájen, převedené prostředky se tak staly součástí nároků z nespotřebovaných výdajů roku 2013, odkud budou zapojeny do financování programu v následujících letech.

Schválený rozpočet pro rok 2012 činil 52 000,00 tis. Kč v členění: prostředky ze SR 17 000,00 tis. Kč a kryté příjmem z prostředků ostatních zahraničních programů 35 000,00 tis. Kč, rozpočet po změnách činil 90 250 tis. Kč v členění: prostředky ze SR 55 250,00 tis. Kč a kryté příjmem z prostředků ostatních zahraničních programů 35 000,00 tis. Kč. Konečný rozpočet činil 100 250,00 tis. Kč v členění: prostředky ze SR 55 250,00 tis. Kč a kryté příjmem z prostředků ostatních zahraničních programů 45 000,00 tis. Kč. Skutečné čerpání dosáhlo výše 909,00 tis. Kč (kryto příjmem z finančních mechanismů), což odpovídá 3,54 % rozpočtu. Meziroční index 2012/2011 činil 196,75.

Skutečnost roku 2011 činila 462,00 tis. Kč, v tom 192,00 tis. Kč ze státního rozpočtu, 270,00 Kč kryto příjmem z finančních mechanismů, plnění 3,44 %. Meziroční index 2011/2010 činil 7,27.

Skutečnost roku 2010 činila 6 351 tis. Kč, plnění 22,73 %, jednalo se plně o zdroje státního rozpočtu. Meziroční index 2010/2009 činil 33,68.

Skutečnost roku 2009 činila 18 859,66 tis. Kč, v tom 1 720 tis. Kč se státního rozpočtu a ze zdrojů EHP/Norska 17 139,66 tis. Kč, plnění 87,35 %, meziroční index 2009/2008 činil 57,64.

Skutečnost roku 2008 činila 32 716,13 tis. Kč v členění: prostředky ze SR 13 285,85 tis. Kč a prostředky EU/EHP 19 430,28 tis. Kč, plnění 63,17 %, meziroční index 2008/2007 činil 53,87, meziroční index 2008/2007 bez vlivu rezervního fondu činil 120,91.

Skutečnost byla v roce 2007 vykázána ve výši 60 728 tis. Kč v členění: prostředky ze SR 9 375 tis. Kč a prostředky EU/EHP 51 353 tis. Kč, plnění 88,33 %, v této částce je zahrnut převod do RF ve výši 33 669 tis. Kč, v tom ze SR 6 669 tis. Kč a EU/EHP 27 000 tis. Kč, skutečnost bez vlivu RF činila 27 059 tis. Kč v členění: ze SR 2 706 tis. Kč a kryté příjmem z EU/EHP 24 353 tis. Kč.

### **Program švýcarsko-české spolupráce**

V roce 2009 byla zahájena na MŠMT realizace programu švýcarsko-české spolupráce. Program je vymezen na období 2009 - 2016 a jeho cílem je snížení sociálních a ekonomických nerovností v rozšířené Evropské unii pomocí posilování vědeckých kapacit a posilování spolupráce ve vědě mezi 8 členskými státy EU (ČR, Estonsko, Litva, Lotyšsko, Maďarsko, Polsko, Slovensko, Slovinsko) a Švýcarskem.

V gesci MŠMT je v rámci tohoto programu zajišťován **Fond na stipendia** - Program SCIEX-NMSch (Scientific Exchange Programme between the New Member States of the EU and Switzerland). Program je zaměřen na vědecká stipendia pro doktorandy či začínající výzkumníky a jejich školitele.

Schválený rozpočet byl stanoven ve výši 250,00 tis. Kč, rozpočet po změnách i konečný rozpočet činil 270,00 tis. Kč, čerpání činilo 270,00 tis. Kč. Meziroční index 2012/2011 činil 108,00.

Skutečnost roku 2011 činila 250 tis. Kč, meziroční index 2011/2010 činil 100,00.

Skutečnost roku 2010 činila 250 tis. Kč, meziroční index 2010/2009 činil 91,58.

Skutečnost roku 2009 činila 273 tis. Kč.

### **2.12 Program integrace příslušníků romské komunity**

Schválený rozpočet na rok 2012 byl stanoven ve výši 19 873,00 tis. Kč, rozpočet po změnách činil 19 849,00 tis. Kč a konečný rozpočet 23 218,73 tis. Kč. Skutečnost byla vykázána ve výši 22 034,39 tis. Kč (z toho 3 369,73 tis. Kč bylo hrazeno z nároků z nespotebovaných výdajů), plnění 111,01 %, meziroční index 2012/2011 činil 111,11.

Prostřednictvím krajských úřadů bylo poskytnuto 5 282,98 tis. Kč. Nefinančním podnikatelským subjektům byla převedena celková částka 3 334,26 tis. Kč, obecně prospěšným společnostem 605,52 tis. Kč, občanským sdružením 10 289,01 tis. Kč, církevním a náboženským společnostem 2 472,61 tis. Kč, částka 50,00 tis. Kč byla přidělena přímo řízeným organizacím.

Skutečnost roku 2011 činila 19 830,27 tis. Kč, plnění 91,29 %, meziroční index 2011/2010 činil 89,86 %.

*Skutečnost roku 2010 činila 22 068,44 tis. Kč, plnění 92,75 %, meziroční index 2010/2009 činil 90,03 %.*

*Skutečnost roku 2009 činila 24 513,19 tis. Kč, plnění 99,26 %, meziroční index 2009/2008 činil 101,67.*

*Skutečnost roku 2008 činila 24 110,87 tis. Kč, plnění 96,87 %, meziroční index 2008/2007 činil 103,23, bez vlivu rezervního fondu 103,68.*

V programu Integrace příslušníků romské komunity se jedná o následující projekty:

▪ **Podpora integrace příslušníků romské komunity**

V roce 2012 byly z tohoto programu podporovány projekty zaměřené na vzdělávací aktivity pro romské děti, jejich rodiče, projekty zaměřené na zvýšení účasti těchto dětí v předškolním vzdělávání a projekty, které byly v souladu s Konceptí včasné péče o děti ze sociokulturně znevýhodňujícího prostředí. V tematické okruhu zaměřeném na základní vzdělávání byly podpořeny projekty zaměřené na vzdělávání žáků z romských komunit na základní škole, zejména těch, které realizují celodenní program. Dotovány jsou i projekty zabývající se metodickou podporou učitelů, tvorbou didaktických materiálů a odborných studií či volnočasovými aktivitami pro romské děti a mládež. Program byl vyhlášen v souladu s nařízením vlády č. 98/2002 Sb., kterým se stanoví podmínky a způsob poskytování dotací ze státního rozpočtu na aktivity příslušníků národnostních menšin a na podporu integrace Romů. V roce 2012 byly poskytnuty finanční prostředky na celkem 100 projektů.

▪ **Program podpory sociálně znevýhodněných romských žáků středních škol a studentů vyšších odborných škol**

V tomto programu byly poskytovány dotace právnickým osobám vykonávajícím činnost střední školy, konzervatoře nebo vyšší odborné školy zapsané ve školském rejstříku podle zákona č. 561/2004 Sb. (školský zákon), ve znění pozdějších předpisů, na zajištění finanční a materiální podpory vzdělávání romských žáků a studentů ve středních školách, vyšších odborných školách a konzervatořích, jejichž rodinám působí náklady spojené se středním nebo vyšším odborným vzděláváním finanční potíže.

Předmětem podpory je pomoci těmto žákům a studentům s náklady na školné, stravné, školní ubytování, cestovné mimo MHD a na úhradu školních potřeb a učebních materiálů, pracovních oděvů a pomůcek potřebných k praktickému vyučování nebo odborné praxi. V roce 2012 byly poskytnuty finanční prostředky celkem 306 žadatelům.

## **2.13 Výdaje na odstraňování následků živelních katastrof**

V rozpočtu kapitoly 333 MŠMT na rok 2012 **nebyl stanoven závazný ukazatel „Výdaje na odstraňování škod způsobených povodněmi“**, stejně jako v předchozím roce.

*V roce 2010 byly na odstranění škod způsobených povodněmi skutečně čerpány prostředky ve výši 7 867,79 tis. Kč, částka ve výši 4 727,84 tis. Kč byla čerpána z nároků z nespotřebovaných výdajů. Meziroční index činil 267,93.*

*V roce 2009 byly na odstranění škod způsobených povodněmi skutečně čerpány prostředky ve výši 2 936,48 tis. Kč, tj. 99,81 %.*

## **2.14 Mezinárodní konference a další odborné akce**

*Schválený rozpočet na rok 2012 činil 3 248,00 tis. Kč, rozpočet po změnách činil 3 398,00 tis. Kč, konečný rozpočet 4 981,63 tis. Kč. Čerpáno bylo celkem 3 694,89 tis. Kč,*

plnění 108,74 %. Meziroční index 2012/2011 činil 99,41. Čerpání z rezervního fondu dosahovalo výše 413,13 tis. Kč, čerpání nároků 742,00 tis. Kč.

Z prostředků kapitoly 333 MŠMT byly realizovány v roce 2012 následující akce:

**Konference, které byly realizovány prostřednictvím OPŘO (NIDM, NÚV, NTK a CZVV) v celkovém objemu 1 537,00 tis. Kč:**

- Překonávání překážek v mobilitě mladých dobrovolníků
- Sloučená mezinárodní konference (Podpora žáků se zdravotním postižením a Psychologická a speciálně psychologická diagnostika)
- Mezinárodní seminář „ELAG 2012“
- Mezinárodní seminář „KRE 12“

**Konference realizovaná prostřednictvím ČŠI:**

- Mezinárodní akce „Valná hromada SICI“ (309,49 tis. Kč)

**U dalších konferencí bylo realizátorem přímo MŠMT, tyto konference představovaly celkově výdaje ve výši 1 687,40 tis. Kč (z toho z rezervního fondu 413,13 tis. Kč). Jednalo se o následující konference:**

- 80. zasedání Výboru Rady Evropské jižní observatoře
- Seminář „Artemis 2012“
- Mezinárodní akce „ET2020 - Grant 2011“ (dříve Lisabonská konference)
- Mezinárodní konference „6. Pražské fórum“
- Seminář „Peer Learning Activity“ (celé hrazeno z nečerpaných nároků ve výši 120,00 tis. Kč)

**MŠMT rovněž poskytlo dotace na mezinárodní konference vysokým školám ve výši 161,00 tis. Kč:**

- Mezinárodní akce „Úloha osobnosti a institucí v rozvoji vzdělanosti v evropském kontextu (Univerzita Karlova v Praze)

*Skutečnost roku 2011 činila 3 716,69 tis. Kč, plnění 105,89 %. Meziroční index 2011/2010 činil 123,39.*

*Skutečnost roku 2010 činila 3 012,06 tis. Kč, plnění 83,92 %. Meziroční index 2010/2009 činil 80,70.*

*Skutečnost roku 2009 činila 3 732,26 tis. Kč, plnění 94,72 %. Meziroční index 2009/2008 činil 81,71.*

*Skutečnost v roce 2008 byla vykázána ve výši 4 567,68 tis. Kč, plnění 89,50 %, meziroční index 2008/2007 činil 106,32.*

## **2.15 Integrace cizinců a výuka českého jazyka pro azylanty**

Na projekty integrace cizinců a výuky českého jazyka pro azylanty byly v roce 2012 ve schváleném rozpočtu vyčleněny prostředky ve výši 742,00 tis. Kč. V souladu s usnesením vlády České republiky č. 6 ze dne 4.1.2012 k aktualizované Koncepci integrace cizinců na území České republiky - Společné soužití v roce 2012 a s rozpočtovým opatřením MF č.j.: MF-21999/2012/14-142 ze dne 3.2.2012, a v souladu s usnesením vlády České republiky č. 321 ze dne 3.5.2010 o zabezpečení integrace azylantů a osob požívajících doplňkové ochrany v roce 2008 a v letech následujících a s rozpočtovým opatřením MF č.j.: MF-17294/2012/14-412 ze dne 16.1.2012 byl rozpočet navýšen na 6 050,00 tis. Kč. Konečný

rozpočet činil 6 607,64 tis. Kč, skutečnost činila 6 085,33 tis. Kč, plnění na 100,58 %, meziroční index 2012/2011 činil 178,39. Z nároků z nespotřebovaných výdajů bylo čerpáno celkem 557,64 tis. Kč.

*Skutečnost roku 2011* činila 3 411,26 tis. Kč, plnění na 152,15 %, meziroční index 2011/2010 činil 56,43

*Skutečnost roku 2010* činila 6 044,64 tis. Kč, plnění na 84,54 %, meziroční index 2010/2009 činil 48,48.

*Skutečnost roku 2009* činila 12 467,93 tis. Kč, plnění na 92,86 %, meziroční index 2009/2008 činil 149,20.

*Skutečnost roku 2008* činila 8 356,51 tis. Kč, plnění na 74,25 %, meziroční index 2008/2007 činil 139,95.

Prostředky byly určeny na financování projektů na aktivity v oblasti integrace cizinců se zaměřením na podporu výchovy a volnočasových aktivit dětí a mládeže ke vzájemné toleranci, proti rasismu a xenofobii, posilování vědomí obecně lidské sounáležitosti a úcty k ostatním národům, zprostředkování poznání jejich kultury a hodnot ve formách přizpůsobených věku a individuálním zvláštnostem sociálních skupin. Společné kulturní, sportovní a další akce pro děti a mládež s účastí dětí cizinců a popřípadě jejich rodičů. Finanční prostředky byly čerpány v rámci dvou částí:

- **Integrace cizinců**

Prostřednictvím krajského úřadu byly převedeny finanční prostředky ve výši 504,90 tis. Kč. Občanským sdružením byla převedena částka 1 786,33 tis. Kč, právníckým osobám 15,00 tis. Kč.

- **Vzdělávání azylantů**

Prostřednictvím krajských úřadů nebyla poskytnuta žádná dotace. Z tohoto dotačního programu byly proplaceny faktury Asociaci učitelů ČJ za výuku azylantů v celkové výši 896,11 tis. Zřízeným příspěvkovým organizacím bylo za tímto účelem poskytnuto celkem 2 883,00 tis. Kč.

## **2.16 Program podpory vzdělávání národnostních menšin a multikulturní výchova**

Na projekty podpory vzdělávání národnostních menšin a multikulturní výchovu byl rozpočet pro rok 2012 stanoven ve výši 15 029,00 tis. Kč, rozpočet po změnách činil 12 694,00 tis. Kč a konečný rozpočet 13 328,00 tis. Kč, skutečnost činila 12 789,23 tis. Kč (z toho 634,00 tis. Kč bylo hrazeno z nároků z nespotřebovaných výdajů), plnění na 100,75 %, meziroční index 2012/2011 činil 89,50.

*Skutečnost roku 2011* činila 14 289,00 tis. Kč, plnění na 99,07 %, meziroční index 2011/2010 činil 89,20.

*Skutečnost roku 2010* činila 16 018,42 tis. Kč, plnění na 99,42 %, meziroční index 2010/2009 činil 97,93.

*Skutečnost roku 2009* činila 16 357,60 tis. Kč, plnění na 99,06 %, meziroční index 2009/2008 činil 122,47.

*Skutečnost roku 2008* činila 13 356,33 tis. Kč, plnění 78,94 %, meziroční index 2008/2007 činil 82,43, bez vlivu rezervního fondu 159,86.

Program vzdělávání v jazycích národnostních menšin a multikulturní výchovy je určen národnostním menšinám žijícím v ČR. Cílem dotačního programu je posilování vědomí

obecné lidské sounáležitosti a kultury jiných národů, výchova ke vzájemné toleranci, proti rasismu a xenofobii. Program je rozdělen na dva moduly, první podporuje vzdělávání v jazycích národnostních menšin, druhý multikulturní výchovu. Projekty ve druhém modulu jsou zaměřené např. proti rasové a národnostní nesnášenlivosti, rasismu a antisemitismu.

Na kraje a obce byly v roce 2012 převedeny finanční prostředky ve výši 1 347,00 tis. Kč. Obecně prospěšným společnostem byla převedena částka ve výši 2 668,00 tis. Kč, církevním a náboženským společnostem 554,00 tis. Kč. Prostředky byly také poskytnuty, občanským sdružením ve výši 6 927,83 tis. Kč, vysokým školám 700,00 tis. Kč, veřejným výzkumným institucím 150,00 tis. Kč, neziskovým organizacím 245,00 tis. Kč a zřízením PO 197,40 tis. Kč.

Částka 2 335,00 tis. Kč byla převedena do rozpočtu kapitoly Ministerstva kultury zřízením příspěvkovým organizacím (pro Památník Tereziín a Památník Lidice).

## **2.17 Finanční prostředky na odškodnění studentů vysokých škol vyloučených v letech 1948 – 1956**

Odškodnění probíhá na základě nařízení vlády č. 122/2009 Sb., o odškodnění studentů vysokých škol, kterým bylo v období komunistického režimu z politických důvodů znemožněno dokončit studium na vysoké škole, ve znění pozdějších předpisů. Toto nařízení vlády nabylo účinnosti 1.8.2009. Od tohoto data také začalo posuzování došlých žádostí o odškodnění a následná realizace výplat.

Odškodné je stanoveno ve výši 100 tis. Kč a může být přiznáno osobě, která byla v období od 25.2.1948 do 31.12.1956 vyloučena z řádného studia na vysoké škole, a rozhodnutí o jejím vyloučení bylo zrušeno zákonem o mimosoudních rehabilitacích, pokud je státním občanem České republiky a příslušná vysoká škola měla sídlo na území, které je součástí území České republiky.

Schválený rozpočet pro rok 2012 nebyl stanoven. Konečný rozpočet činil 10 700,00 tis. Kč, čerpání dosáhlo 4 500,00 tis. Kč, bylo plně hrazeno z nároků z nespotřebovaných výdajů a zahrnovalo 45 žádostí obdržených do 31.12.2011. Meziroční index 2012/2011 činil 112,50.

*Skutečnost roku 2011 činila 4 000,00 tis. Kč, celá částka byla hrazena z nároků z nespotřebovaných výdajů, schválený rozpočet pro rok 2011 nebyl stanoven. Meziroční index 2011/2010 činil 10,75.*

*Skutečnost roku 2010 činila 37 200 tis. Kč, plnění 138,29 %. Částka 25 000 tis. Kč byla hrazena z nároků z nespotřebovaných výdajů. Meziroční index 2010/2009 činil 74,4.*

*Skutečnost roku 2009 činila 50 000 tis. Kč.*

## **2.18 Zahraniční aktivity**

### **• Vlastní úřad MŠMT**

Zahraniční pracovní cesty byly v roce 2012 realizovány v rámci plnění závazků vyplývajících ze smluv, jimiž je Česká republika (MŠMT) vázána a v souvislosti s úsilím resortu o aktivní účast ČR v procesu evropské spolupráce v oblasti vzdělávání, vědy, výzkumu, mládeže a sportu.

Celkový rozpočet po změnách pro zahraniční pracovní cesty činil 12 954,00 tis. Kč. Skutečné čerpání výdajů na zahraniční pracovní cesty dosáhlo v roce 2012 výše



8 931,00 tis. Kč, z toho 7 902,00 tis. Kč bylo použito na pracovní cesty zaměstnanců MŠMT a výdaje za pracovní cesty cizích zaměstnanců ve službách MŠMT činily 1 029,00 tis. Kč.

Finanční prostředky na ostatní zahraniční aktivity ve výši 46 296,00 tis. Kč byly použity na:

- úhradu členských příspěvků a vkladů mezinárodním organizacím – např. Evropskému středisku pro cizí jazyky ve Štýrském Hradci, SICI, INQAAHE, ENQA, Evropskému fondu mládeže, WADA, FICE, Evropské agentuře pro speciální vzdělávání, EFNIL, IMHE, IEA a dalším v celkové výši 7 603,00 tis. Kč,
- úhradu zahraničních aktivit MŠMT realizovaných prostřednictvím DZS – „Účast České republiky v síti EUN“ v celkové výši 737,00 tis. Kč,
- ostatní zahraniční aktivity v celkové výši 37 956,00 tis. Kč. Jedná se například o náklady na studium zahraničních studentů přijímaných ke krátkodobým pobytům na VVŠ v ČR (13 785,00 tis. Kč), AKCE Česká republika – Rakousko – program spolupráce ve vědě a vzdělávání (4 934,00 tis. Kč) nebo na letní školy slovanských studií (8 143,00 tis. Kč).

Na zvláštním účtu MŠMT vedeném u UniCredit Bank, ze kterého jsou prostřednictvím platebních karet uskutečňovány výdaje související se zahraničními pracovními cestami, byl k 31.12.2012 vykázán nulový zůstatek.

#### ▪ Věřejné vysoké školy

Zahraníční pracovní cesty zahrnují služební cesty pracovníků na partnerských institucích v zahraničí, služební cesty v rámci mezinárodních programů a služební cesty na mezinárodní konference, spec. kurzy, semináře a školení. Tyto cesty byly velkým přínosem pro rozšíření vědomostí akademických pracovníků, pro získání zkušeností s novými studijními metodami, pro rozšíření mezinárodních vztahů a pro dobré prezentace akademických a vědeckých pracovníků v zahraničí. Tyto zahraniční zkušenosti daly možnost zkvalitnit výuku zejména v nových programech vyučovaných v cizím jazyce, vyjednat spolupráci při pořádání různých mezinárodních festivalů a konferencí a připravit pracovníky k vedení seminářů a přednášek v ČR i v zahraničí. Kromě zahraničních pracovních cest se také uskutečňovala řada krátkodobých i dlouhodobých pobytů. Krátkodobé pobyty byly zaměřeny hlavně na získání nových znalostí a kontaktů se zahraničními partnery. Jedná se o seznámení s výukou na zahraniční škole, navázání profesních a uměleckých kontaktů, možnost porovnání vlastních studijních výsledků. Studenti doktorských studijních programů se každoročně zúčastňují zahraničních konferencí a symposií, kde prezentují vědecké výsledky, získané v rámci studia. Na financování zahraničních cest se převážnou měrou podílely projekty a dotace ze státního rozpočtu. V roce 2012 bylo čerpáno celkem 649 765,94 tis. Kč, z toho ze státního rozpočtu 365 885,87 tis. Kč.

Zahraníční aktivity se realizovaly především v rámci různých grantů nebo mezinárodních programů, prostřednictvím partnerských smluv se zahraničními univerzitami, jako součást kvót a konkurzů nebo na základě individuálních kontaktů. V roce 2012 bylo na zahraniční aktivity mimo výše zmíněné zahraniční pracovní cesty čerpáno 1 112 163,85 tis. Kč, z toho ze státního rozpočtu 352 569,19 tis. Kč.

#### ▪ ČŠI, VSC, OPŘO

Česká školní inspekce - Přidělené finanční prostředky, čerpané ve výši 502,32 tis. Kč, umožnily ČŠI realizovat v roce 2012 celkem 31 zahraničních pracovních cest. Přidělené prostředky zajistily také běžnou spolupráci v rámci mezinárodních profesních organizací a koordinaci řešení odborných otázek s inspektory ze zemí EU. K prioritám patřily aktivity spojené se zastoupením České republiky v OECD, činnost v rámci pracovních skupin Rady Evropy a Evropské komise, akce konané v souvislosti se členstvím v SICI, v projektu

EQAVET-CZ a jednotlivé bilaterální spolupráce ČŠI, především spolupráce se Saským institutem pro vzdělávání, Česko-polská spolupráce a projekt Česko-francouzského partnerství.

Zahraniční pracovní cesty se uskutečnily i v rámci projektů ESF, v nichž je ČŠI partnerem MŠMT - Kompetence I a Kompetence III. Celkem jich bylo 21 a veškeré náklady byly plně hrazeny ze samostatných rozpočtů projektů.

Úspěšně byly zvládnuty a finančně kryty také všechny úkoly vyplývající z přijetí zahraničních partnerů v České republice. V roce 2012 byly přijaty zahraniční delegace z Polska a Francie. Přínosem uvedených aktivit je zejména výměna odborných zkušeností v evropském i světovém kontextu a navázání a posílení mezinárodní odborné spolupráce.

Dne 10.10.2012 uspořádala ČŠI mezinárodní konferenci „Výzvy 21. století ve vzdělávání“, která byla součástí čtyřdenního Valného shromáždění SICI (9. – 12.10.2012). Nosným tématem konference byly nejnovější poznatky v oblasti hodnocení vzdělávání a inovací v práci evropských inspektorátů. Záštitu nad konferencí převzal ministr školství, mládeže a tělovýchovy Petr Fiala a zúčastnilo se jí více než 40 zahraničních a 60 domácích hostů.

VSC zajišťovalo zejména zahraniční sportovní přípravy členů, výcvikové tábory a světové soutěže. Na zahraniční pracovní cesty byla použita částka ve výši 6 258,25 tis. Kč. Oddíly, svazy či samotní sportovci se často spolupodíleli na úhradě nákladů na jednotlivé akce.

OPŘO - zahraniční pracovní cesty byly realizovány podle plánu činnosti. Byly využívány i ostatní finanční zdroje mimo státní rozpočet. Výdaje celkem činily 6 325,23 tis. Kč, v tom 3 981,93 tis. Kč z rozpočtu kapitoly 333 a 2 343,30 tis. Kč z ostatních zdrojů.

Témata zahraničních cest se týkala různých programů a mezinárodních konferencí, např. zasedání komisí UNESCO, sympozium „Sportovní medicína a doping“, konference „Komunikace ve vzdělávání“, akce programů CEPUS, Eurydice, SCIEX-NMS apod.

Finanční prostředky na ostatní zahraniční aktivity představovaly zejména výdaje na členské příspěvky mezinárodním organizacím a další mezinárodní konference a semináře, např. konference Psychologická a speciálně pedagogická diagnostika - Podpora žáků se zdravotním postižením při vzdělávání, konference „KRE (Knowledge, Research, Education) 2012“, LIBER LAG 2012, apod.

PŘO - zahraniční pracovní cesty byly uskutečněny zejména za účelem získání informací a zkušeností ze zahraničních zařízení obdobného charakteru a dle možností i prohloubení jazykových znalostí. Výdaje vykazovaly 9 PŘO.

Uskutečnily se např. vzdělávací pobyty v Itálii a Chorvatsku (část nákladů byla kryta v rámci programu sociální kompetence kraje Vysočina).

Předmětem realizace ostatních zahraničních aktivit byly zejména účasti na sportovních či soutěžních setkáních, seminář v rámci skupinových forem práce s dětmi a mládeží. Výdaje vykazovaly 3 PŘO.

**Tabulka č. 25 Členění zahraničních pracovních cest a ostatních zahraničních aktivit**

v tis. Kč

Organizace	Zahraníční pracovní cesty v r. 2012			Ostatní zahraniční aktivity v r. 2012			Zahraníční aktivity celkem
	z rozpočtu kapitoly 333	z ostatních zdrojů	celkem	z rozpočtu kapitoly 333	z ostatních zdrojů	celkem	
Úřad ministerstva	8 931	0	8 931	46 296	0	46 296	55 227
VVŠ	365 886	283 880	649 766	352 569	759 595	1 112 164	1 761 930
PŘO	57	125	182	7	237	244	426
OPŘO	3 982	2 343	6 325	1 181	1 550	2 731	9 056
ČŠI	494	0	494	8	0	8	502
VSC	6 258	0	6 258	0	0	0	6 258
<b>Celkem</b>	<b>385 608</b>	<b>286 348</b>	<b>671 956</b>	<b>400 061</b>	<b>761 382</b>	<b>1 161 443</b>	<b>1 833 399</b>

\*V ostatních zdrojích jsou uvedeny finanční prostředky od zahraničních organizací, ÚSC a z darů.

## 2.19 Zálohové platby

V roce 2012 se zálohové platby na dodávky a práce investičního a neinvestičního charakteru uskutečnily v OSS, OPŘO, PŘO a VVŠ v celkové výši 178 561,51 tis. Kč.

**Zálohové platby neinvestičního charakteru** byly poskytnuty v celkové výši 53 497,64 tis. Kč.

**Vysoké školy** poskytly celkem 53 106,31 tis. Kč na akce pro studenty, konference, knihy, materiál, služby, CCS apod., ze zřízených příspěvkových organizací **DZS** poskytl zálohu ve výši 290,05 tis. Kč (zálohy na ubytování, údržbu domény a inzerci), Komise J.W.Fullbrighta ve výši 74,69 tis. Kč (zálohy za služby v rámci plánované interní pololetní konference pro americké stipendisty) a DDÚ, SVP, ZŠ a ŠJ Plzeň ve výši 26,59 tis. Kč (záloha za zhotovení kuchyňské linky).

**Zálohové platby investičního charakteru** byly poskytnuty v celkové výši 125 063,87 tis. Kč.

**Vysoké školy** vyplatily zálohy ve výši 124 832,17 tis. Kč (v tom zálohy na přístroje ve výši 93 442,00 tis. Kč, stavby ve výši 22 096,00 tis. Kč a ostatní 9 294,17 tis. Kč). **Zřízené příspěvkové organizace** vyplatily zálohové platby investičního charakteru v celkové výši 231,70 tis. Kč (DZS a DDŠ, ZŠ a ŠJ Bystřice pod Hostýnem).

## 2.20 Výdaje kapitoly plynoucí z koncesních smluv

V kapitole 333 MŠMT nebyly realizovány žádné výdaje plynoucí z koncesních smluv.

## 2.21 Výdaje kapitoly plynoucí z veřejných zakázek s hodnotou plnění přesahující 300 mil. Kč

V kapitole 333 MŠMT nebyly realizovány žádné výdaje plynoucí z veřejných zakázek s hodnotou plnění přesahující 300 mil. Kč.

## 3. Výsledky kontrolních akcí provedených v roce 2012

### 3.1 Výsledky externích kontrol

V roce 2012 prováděl na MŠMT kontroly Nejvyšší kontrolní úřad, Ministerstvo financí, Finanční úřad Praha 1, Všeobecná zdravotní pojišťovna ČR, Krajská pobočka pro hl. m. Prahu.

#### 3.1.1 Kontroly Nejvyššího kontrolního úřadu

- **Kontrola č. 11/17** „Peněžní prostředky EU a státního rozpočtu určené v rámci OP VK na prioritní osu Počáteční vzdělávání“.

Nálezy byly učiněny v následujících oblastech:

- Monitorovací indikátory:
  - nevhodné nastavení monitorovacího indikátoru „podíl absolventů středního vzdělávání s maturitní zkouškou na odpovídající populaci“ pro měření globálního cíle prioritní osy 1 a indikátoru „podíl žáků zapojených do vzdělávacích aktivit v projektech na celkovém počtu žáků ve školách a školních zařízeních“ pro měření dosahování specifického cíle prioritní osy 1,
  - nebylo prováděno řádné monitorování na základě indikátoru uvedeného v programovém dokumentu OP VK „podíl žáků se speciálními vzdělávacími potřebami začleněných do integrovaných tříd na celkovém počtu žáků se speciálními vzdělávacími potřebami“ a „podíl úspěšně podpořených pracovníků škol a školských zařízení na celkovém počtu pracovníků škol a školských zařízení“,
  - nebylo měřeno zlepšování rovných příležitostí dětí ve většině oblastí, které byly vymezeny v programovém dokumentu OP VK (např. vzdělávání cizinců, prevence rasismu, zlepšování individuálního přístupu, přístup k mimořádně nadaným žákům),
  - dosahování většiny specifických cílů oblastí podpory prioritní osy 1 nebylo sledováno žádným monitorovacím indikátorem.
- Evidence:
  - povinnost zaznamenávat údaje o dotacích poskytnutých z OPVK do centrální evidence dotací nebyla ze strany MŠMT plněna důsledně a centrální evidence dotací tak v době kontroly nebyla úplná,
  - do systému nebyly řádně zadávány informace a data o výběrových řízeních, a monitorovacích indikátorech, nebyla vkládána jednotným způsobem aktuální verze monitorovacích zpráv včetně souvisejících příloh k žádostem o platbu.
- Hodnocení projektových žádostí:
  - nastavený systém věcného hodnocení projektových žádostí vykazoval vysokou míru rizika subjektivního hodnocení a nerovného přístupu k žadatelům,
  - ve výběrových komisích rozhodoval o schválení projektů vysoký počet členů podjatých, resp. majících vztah k projednávaným projektům.
- Administrativní kontroly:
  - nedostatečná úroveň kontroly monitorovacích zpráv (MŠMT neodhalilo pochybení příjemců, která se týkala porušení ustanovení závazných příruček pro příjemce),
  - MŠMT při výběru vzorků projektů určených k veřejnosprávní kontrole na místě nezohlednilo riziko plánovaných a realizovaných výběrových řízení (nebylo tak zaručeno, že součástí kontrolovaného vzorku budou projekty, kde hrozí nedodržování pro zadávání veřejných zakázek),

- nedostatečné ověřování dodržování zákazu dvojího financování (pouze prostřednictvím čestného prohlášení, skutečný stav nebyl dále prověřován),
  - při výkonu dozoru a monitorování u nepodřízeného subjektu postupovalo MŠMT nad rámec národních právních předpisů (v rámci tzv. dozorovacích návštěv),
  - nedůsledné plnění povinností výkonu funkce pověřeného auditního subjektu auditního orgánu.
- Šablony:
    - stanovení nepřiměřené hodnoty jednotkových nákladů u šablon klíčových aktivit dalšího vzdělávání pedagogických pracovníků,
    - u šablony „inovace“ MŠMT nedefinovalo podobu očekávaného výstupu, rozsah a požadovanou kvalitu, přesto určilo jednotkovou cenu šablony.
  - Projekty „EU peníze školám“:
    - v oblasti podpory 1.4 MŠMT nesledovalo průběh zadávání veřejných zakázek a nepožadovalo od příjemců reportování,
    - nebyly stanoveny podmínky po poskytování zálohových plateb u projektů v oblasti podpory 1.4 tak, aby byla splněna povinnost příjemce prokázat poskytovateli dotace oprávněnost žádosti o platbu,
    - příjemci nebyli zavázáni k naplnění všech klíčových aktivit uvedených v projektové žádosti.
  - Ostatní zjištění - v organizačním řádu MŠMT nebyla stanovena působnost a pracovní náplň všech útvarů podílejících se na implementaci OP VK, cíle operačního programu byly definovány pouze obecně (obtížná měřitelnost a omezená možnost hodnotit efektivitu), nebyla provedena první evaluační studie plánovaná na rok 2008, byly předkládány nesprávné informace o věcném pokroku ve výročních zprávách za roky 2008 až 2010 (riziko možného vícenásobného započítávání osob v rámci indikátorů).

Ke zjištěným nálezům byla přijata nápravná opatření:

V oblasti evidence došlo k zavedení elektronické monitorovací zprávy, byla vydána Směrnice ke sjednocení postupů při naplňování centrální evidence dotací v kapitole MŠMT.

V oblasti hodnocení projektových žádostí a administrativních kontrol byla vydána aktualizovaná Příručka pro věcné hodnocení a výběr projektů (relevantní informace byly aktualizovány i v příručce pro žadatele). Dále bylo zavedeno systémové opatření na úrovni MŠMT při hodnocení prostřednictvím tzv. grémií zpravodajů, kdy je nepodjatost hodnotitelů navíc prošetřována prostřednictvím aplikace (porovnáním IČO všech zaměstnavatelů z životopisu příjemce a IČO žadatele). Do řízené dokumentace Příručky pro věcné hodnocení a výběr projektu byla také zahrnuta povinnost zástupce Řídícího orgánu účastnit se jako pozorovatel jednání výběrové komise s tím, že disponuje tzv. právem veta. Od října 2012 funguje na Řídícím orgánu Pracovní skupina pro metodiku, kde jsou řešeny aktuální problémy týkající se metodických otázek při kontrolách monitorovacích zpráv.

V oblasti šablon byly metodickým listem stanoveny základní požadavky na obsah doložené výstupu.

V oblasti EU Peníze školám budou v oblasti podpory 1.4 posuzovány doložené výstupy u stanoveného kontrolního vzorku projektů.

V oblasti ostatních zjištění byl termín provedení analýzy v roce 2008 z OP VK odstraněn, do výroční zprávy již byla informace o vícenásobném započítávání uvedena. Nápravné opatření v oblasti definice cílu nelze zpětně přijmout.

- **Kontrola č. 11/21** „Peněžní prostředky Evropské unie a státního rozpočtu na realizaci operačního programu Výzkum a vývoj pro inovace“. Kontrolní akce nebyla dosud ukončena.
- **Kontrola č. 11/24** „Peněžní prostředky státu poskytované z kapitoly státního rozpočtu MŠMT na podporu činnosti v oblasti mládeže a sportu a sportu zdravotně postižených“. V rámci kontroly bylo zjištěno, že v kontrolovaném období nebyly používány pojmy zavedené v předpisech pro vedení účetnictví, nebyly stanoveny jednoznačně a nebyla výslovně stanovena povinnost dodržet parametry schváleného projektu, čímž nebyl dostatečně vymezen účel poskytnutých prostředků. Na základě těchto zjištění byla přijata nápravná opatření v podobě pořádání pravidelných seminářů k dotační politice pro nestátní neziskové organizace a došlo k úpravě znění rozhodnutí o poskytnutí dotace a úpravě znění Programů státní podpory práce s dětmi a mládeží pro nestátní neziskové organizace. Veškerá opatření plynoucí z kontroly byla uskutečněna do konce roku 2012.
- **Kontrola č. 11/29** „Závěrečný účet kapitoly státního rozpočtu MŠMT za rok 2011“. V rámci kontroly bylo zjištěno, že nejednoznačnosti a nejasnosti aplikace právních předpisů v roce 2011 vedly k tomu, že nebylo možné poskytnout informaci, zda účetní závěrka podává věrný a poctivý obraz předmětu účetnictví dle zákona o účetnictví. NKÚ se rovněž vzhledem k nejednoznačnosti a neúplnosti pravidel pro vedení účetnictví a výkaznictví nemohl vyjádřit ke spolehlivosti účetní závěrky.

Nálezy byly učiněny v následujících oblastech:

- Správnost a úplnost účetnictví:
  - MŠMT nesprávně účtovalo o prostředcích poskytovaných Ministerstvu kultury Svobodného státu Sasko na ubytování a stravování českých žáků studujících na gymnáziu v Pirně,
  - MŠMT nesprávně vykázalo oprávkou k samostatným movitým věcem v důsledku nesprávně stanoveného okamžiku zařazení majetku do užívání,
  - MŠMT netvořilo dohadné položky na spotřebu elektrické energie v adekvátní výši,
  - MŠMT účtovalo o dlouhodobých podmíněných pohledávkách a závazcích na nesprávných podrozvahových účtech, vykázání dlouhodobých pohledávek ve vztahu k prostředkům EU v příloze účetní závěrky neodpovídalo stavu vykázanému v hlavní knize,
  - vlivem nesprávné klasifikace bylo nesprávně účtováno o majetku v oblasti ICT.
- Průkaznost účetnictví - zajištění průkazného vedení účetnictví je limitováno změnami legislativy, což klade vyšší nároky na řádné provedení inventarizace. Nedostatky nastavení celého systému inventarizace se projevují především v oblasti inventury nehmotného majetku a dokladové inventury.
- Finanční výkazy - nesprávnosti zjištěné ve finančních výkazech byly vzhledem k celkovému objemu minimální.
- Závěrečný účet - byl zpracován v rozsahu s vyhláškou č. 419/2001 Sb., o rozsahu, struktuře a termínech údajů předkládaných pro vypracování návrhu státního závěrečného účtu a o rozsahu a termínech sestavení návrhů závěrečných účtů kapitol státního rozpočtu, a obsahoval veškeré náležitosti.

- Ostatní zjištění:
  - MŠMT poskytlo v rozporu se zákonem č. 219/2000 Sb. prostory a zařízení externímu dodavateli stravovacích služeb bezúplatně,
  - MŠMT nezabezpečilo kontrolu užívání počítačových programů, neboť nevedlo k jednotlivým počítačům tzv. specifikační listy.

Všechna pochybení v oblasti účetnictví, u kterých bylo možno provést opravu, byla odstraněna již v průběhu kontroly nebo ihned následně po jejím ukončení. V termínech inventarizace dojde rovněž k rozšíření inventarizačních evidencí. Výběrové řízení na nového dodavatele stravovacích služeb bude vypsáno v roce 2013.

- **Kontrola č. 12/30** „Závěrečný účet kapitoly státního rozpočtu MŠMT za rok 2012, účetní závěrka a finanční výkazy MŠMT za rok 2012“. Kontrolní akce nebyla dosud ukončena.
- **Kontrola č. 11/37** „Peněžní prostředky určené na rozvoj a obnovu materiálně technické základny veřejných vysokých škol“. V rámci kontroly bylo zjištěno, že MŠMT u většiny akcí nestanovilo účastníkům programu povinnost vést samostatnou analytickou evidenci pro příslušnou akci a dotaci účtovat v oddělené účetní evidenci a současně po stanovenou dobu:
  - využívat majetek pořízený z dotace k účelům, na které byla dotace poskytnuta;
  - nepřevádět předmět podpory na jinou osobu, předmět podpory řádně provozovat;
  - uchovávat doklady a písemnosti týkající se dotace za účelem provedení kontroly a to po dobu stanovenou správcem programu.

MŠMT nedostatečně kontrolovalo realizaci akcí z obou programů a nezabývalo se kontrolou účelnosti a efektivnosti poskytnutých dotací, čímž nepostupovalo důsledně dle zákona o finanční kontrole. Na základě těchto zjištění byla vydána opatření, která zajistí dokončení realizace programů 233 310 Rozvoj a obnova materiálně technické základny UK a 233 340 Rozvoj a obnova materiálně technické základny veřejných vysokých škol v souladu se schválenými dokumentacemi programů.

### 3.1.2 Ostatní vnější kontroly

V průběhu roku 2012 se na MŠMT uskutečnily následující kontrolní akce provedené externími orgány (mimo NKÚ):

**Ministerstvo financí, Odbor Národní fond, Platební a certifikační orgán**, č. kontroly 15070/2012/55-552

Kontrola se zaměřila na provádění kontrol na místě dle čl. 13 nařízení Komise (ES) č. 1828/2006, vykazování administrativní kapacity financované z prostředků OP VaVpI zpracování souhrnných žádostí o platby. V rámci kontroly bylo zjištěno špatné zadávání informací o provedených kontrolách na místě do IS ŘO, IS Monit 7+. Nebyly vloženy všechny dosud zpracované plány kontrol. Nápravná opatření byla přijata ihned po upozornění kontrolní skupiny, ŘO OP VaVpI důsledně dodržuje postupy stanovené Operačním manuálem OP VaVpI.

**Ministerstvo financí - PAS**, č. kontroly 60/2012/VK

„Reforma terciálního vzdělávání“. V rámci kontroly byly zjištěny způsobilé výdaje ve výši 13 800 573,10 Kč a nezpůsobilé výdaje ve výši 1 602 176,86 Kč. Zjištění se týkala vyšší míry mezd, než ukládá doporučující metodický dopis OP VK č. 4. Dále byly zjištěny chyby u veřejných zakázek (Studie proveditelnosti, Provedení výzkumu studentů VŠ,

Legislativní právní podpora, Zajištění stravování v závodní jídelně), vyplacení mimořádných odměn s nedostatečným zdůvodněním, souběh DPČ a poskytování služby 1 osobou, vykazování služebních cest a jejich vyúčtování, ohrožení principu adicionality, nepoužívání log OP VK na všech dokumentech. Vzhledem k tomu, že projekt končí, nebyla navržena žádná nápravná opatření. Přesto auditovaný subjekt přijal nápravná opatření ke všem nálezům.

**Ministerstvo financí – Auditní orgán**, č. kontroly 03/20112.

Kontrola byla zaměřena na dodržování postupů při naplňování administrativní kapacity v implementační struktuře NSRR. Kontrola nebyla dosud ukončena.

**Ministerstvo financí – Auditní orgán**, č. kontroly 593/12/SYS.

Kontrola byla zaměřena na dodržování postupů při naplňování administrativní kapacity v implementační struktuře NSRR. Kontrola nebyla dosud ukončena.

**Finanční úřad pro Prahu 1**, č. kontroly 292551/11/001981109762, provedl ověření, zda nevznikla odvodová povinnost porušením rozpočtové kázně při výdeji prostředků státního rozpočtu a prostředků Evropské unie (Evropského fondu pro regionální rozvoj) v roce 2009 na mzdy 3 zaměstnanců MŠMT v rámci realizace projektu Zaměstnanci IS OP VaVpI, CZ.1.05/5.1.00/05.0047. Provedením výdajů prostředků SR a prostředků EU nad limit počtu pracovních úvazků byl porušen čl. 3.13.3 „Metodiky finančních toků a kontroly programů spolufinancovaných ze SF/CF/EFF na programové období 2007 - 2013. Došlo k porušení rozpočtové kázně v celkové výši 441 506 Kč. Ihned byla přijata nápravná opatření, generální finanční ředitelství přezkoumává zaslané žádosti o prominutí odvodů č.j.: MŠMT-32551/2012-423 a prominutí penále č.j.: MŠMT-38464/2012-48.

**Všeobecná zdravotní pojišťovna ČR, Krajská pobočka pro hl. m. Prahu, 110 01 Praha 1**

Kontrola plateb pojistného na veřejné zdravotní pojištění a dodržování ostatních povinností plátců pojistného. V rámci kontroly bylo zjištěno, že MŠMT vznikl ke dni 21.12.2011 přeplatek pojistného ve výši 2 390 Kč. Přeplatek VZP navrátila zpět.

Kromě MŠMT probíhaly externí kontroly i u **zřízených PO a OSS**. Počet kontrol v rozlišení dle kontrolních orgánů je uveden v následující tabulce:

**Tabulka č. 26** Přehled počtu kontrol dle typu organizace a kontrolního subjektu

<b>Kontrolní orgán</b>	<b>OSS</b> počet kontrol	<b>OPŘO</b> počet kontrol	<b>PŘO</b> počet kontrol	<b>celkem</b> počet kontrol
NKÚ	x	x	x	x
Finanční ředitelství	x	1	16	17
Finanční úřad	1	9	18	28
ÚP	x	x	2	2
VZP	1	4	17	22
ČSSZ	x	3	33	36
KHS	x	1	36	37
ČŠI	x	x	75	75
Ostatní	x	16	35	51
<b>Celkem</b>	<b>2</b>	<b>34</b>	<b>232</b>	<b>268</b>



## 3.2 Výsledky veřejnosprávních kontrol a auditu

Veřejnosprávní kontroly byly v roce 2012 prováděny podle Plánu kontrolní činnosti odboru kontroly, dozoru a auditu ve veřejné správě na rok 2012. Kontroly byly zaměřeny do následujících oblastí:

### 3.2.1 Kontrola hospodaření VVŠ s poskytnutými účelovými dotacemi SR včetně prostředků na komunitární programy (mimo prostředků na výzkum a vývoj)

V roce 2012 byly ukončeny plánované kontroly u veřejných vysokých škol MU, UJEP, ZČU a u soukromé vysoké školy Vysoké školy obchodní, o.p.s. Předmětem kontroly u ZČU bylo prošetření jednotlivých bodů uvedených v žádosti Policie ČR – útvaru pro odhalování korupce a finanční kriminality služby kriminální policie a vyšetřování ze dne 2.11.2011.

Součástí kontrol bylo rovněž posouzení realizace reprodukce majetku u vybraných akcí evidovaných v EDS/SMVS a u kapitálových výdajů ve vzorku ostatních projektů (FRVŠ, Rozvojové projekty) a ověření funkčnosti vnitřního kontrolního systému.

#### **U kontrolovaných subjektů byly zjištěny následující nedostatky:**

- V oblasti odměňování bylo postupováno v rozporu se vztahy nadřízenosti a podřízenosti plynoucí z Organizačního řádu VVŠ. Ve vzorku kontrolovaných dokladů bylo zjištěno, že navrhovatel odměny je v podřízeném vztahu k odměňovanému a odměna není schválena nadřízeným pracovníkem, případně že navrhovatel si sám navrhuje výši odměny.
- Porušení § 25 odst. 2 písm. e) a § 26 zákona č. 320/2001Sb., o finanční kontrole, kde je stanovena povinnost vedoucího orgánu veřejné správy zajistit hospodárné, efektivní a účelné využívání veřejných prostředků v souladu se zásadami spolehlivého řízení uvedenými v odst. 1. a uvnitř orgánu veřejné správy zajistit předběžnou kontrolu plánovaných a připravovaných operací. Ve vzorku operací bylo zjištěno, že při předběžné kontrole před vznikem závazku dochází k situaci, kdy správce rozpočtu schvaluje pouze tzv. limitovaný příslib a ne jednotlivé operace, přičemž obsahová náplň a finanční vymezení těchto pojmů nejsou vnitřním předpisem univerzity stanoveny.
- Porušení čl. 2 odst. 1 Pravidel pro poskytování dotací soukromým vysokým školám, vydaných MŠMT pod č.j.: 1749/2009-33 - Žádosti o dotaci byly podepsány pouze rektorem a ne statutárním orgánem.
- Porušení § 42 odst. 1) zákona č. 111/1998, o vysokých školách ve znění pozdějších předpisů – další povinnosti soukromé vysoké školy: každoročně vypracovat, předložit MŠMT a jako neperiodickou publikaci zveřejnit výroční zprávu o činnosti a v případě, že obdržela dotaci, i výroční zprávu o hospodaření vysoké školy v termínu a formě, kterou stanoví ministr. V odst. 4 je dále uvedeno, že výroční zpráva o činnosti a výroční zpráva o hospodaření, dlouhodobý záměr soukromé vysoké školy a výsledky hodnocení činnosti soukromé vysoké školy musí být veřejně přístupné.

#### **Kontrolované subjekty přijaly k zjištěným porušením nápravná opatření např.:**

- doplnění vnitřní směrnice o samostatný bod, týkající se schvalovacího procesu při vyplácení mimořádných odměn vedoucím zaměstnancům,

- v rámci metodického řízení personalistiky a mezd ošetřeny postupy k zajištění transparentnosti při vyplácení mimořádných odměn vedoucím zaměstnancům,
- důsledné předkládání Výročních zpráv o činnosti a Výročních zpráv o hospodaření MŠMT a jejich umístění na veřejně přístupných místech (např. na svých webových stránkách),
- úpravy vnitřního kontrolního systému, např. kontrola dodržování časové souvislosti při provádění předběžné finanční kontroly před a po vzniku závazku, dopracování vnitřních směrnic, případné personální posílení na úseku vnitřní kontroly,
- úprava vnitřních předpisů v oblasti řídicí finanční kontroly se váže k přijetí novelizace zákona o finanční kontrole.

### **3.2.2 Kontrola hospodaření s prostředky určenými pro výzkum, experimentální vývoj a inovace**

V roce 2012 se uskutečnila kontrola na JU, MU, UTB, OSU, společnosti Agrovýzkum Rapotín, s.r.o., Výzkumném ústavu pro chov skotu, s.r.o. a VŠE (kontrola dosud probíhá).

#### **U kontrolovaných subjektů byly zjištěny následující nedostatky:**

- porušování příslušných ustanovení § 44 odst. 1 (porušení rozpočtové kázně) zákona č. 218/2000 Sb., o rozpočtových pravidlech a o změně některých souvisejících zákonů, ve znění pozdějších předpisů,
- ostatní nedostatky, např. porušení příslušných ustanovení zákona č. 320/2001 Sb., o finanční kontrole, porušení příslušných ustanovení uzavřených smluv či rozhodnutí.

Všechny kontrolované subjekty přijaly k zjištěným porušením nápravná opatření (tato záležitost se týká ukončených kontrol).

### **3.2.3 Kontrola hospodaření přímo řízených organizací, ostatních přímo řízených organizací a organizačních složek státu**

Do vybraného vzorku organizací, u kterých byla ze strany MŠMT na základě schváleného plánu provedena v roce 2012 veřejnosprávní kontrola, byly zařazeny přímo řízené organizace - Zařízení pro děti cizince Praha 5, DDŠ Chrudim, SŠ, ZŠ a MŠ pro sluchově postižené Olomouc, VÚ, SŠ a ŠJ Žulová, VÚ, SŠ a ŠJ Nový Jičín a ostatní přímo řízená organizace - Dům zahraničních služeb, Národní pedagogické muzeum a knihovna J. A. Komenského, Centrum pro zjišťování výsledku vzdělávání, Národní institut pro další vzdělávání.

#### **U kontrolovaných subjektů byly zjištěny následující nedostatky:**

- vnitřní předpisy nebyly ve všech případech novelizovány v návaznosti na změnu obecně platných právních norem,
- účetní doklady v oblasti účtování dodavatelských faktur neměly náležitosti dle ustanovení § 11 zákona 563/1991 Sb., o účetnictví,
- v knihách jízd nebyly důsledně dodržovány schvalovací postupy – chybí podpisy a data,
- nedostatky při zavedení a realizaci vnitřního kontrolního systému a zajištění úkolů vyplývajících z činnosti interního auditu a s tím související porušení § 25 odst. 2 e) zák. č. 320/2001 Sb., o finanční kontrole, kde je stanovena povinnost vedoucího orgánu veřejné správy zajistit hospodárné, efektivní a účelné využívání veřejných

prostředků v souladu se zásadami spolehlivého řízení uvedenými v odst. 1 a uvnitř orgánu veřejné správy zajistit předběžnou kontrolu plánovaných a připravovaných operací,

- inventarizace nebyla prováděna v souladu s ustanoveními § 11, 29 a § 30 zákona č. 563/1991 Sb., o účetnictví. V souhrnné zprávě o provedení inventarizace nebylo uváděno porovnání zjištěného fyzického stavu nebo stavu dle dokladů se stavem účetním, inventarizace nebyly prováděny u všech účtů, které dle zákona o účetnictví inventarizaci podléhají, inventarizace nebyla provedena u veškerého majetku organizace.
- nedodržování Směrnice pro jednotný postup při řízení rizik na MŠMT v oblasti analýzy rizik vnitřního kontrolního systému a analýzy rizik v oblasti hospodaření organizace,
- porušení ustanovení § 14 odst. 14 a § 19 odst. 3 zákona č. 219/2000 Sb., o majetku České republiky při nakládání s nepotřebným majetkem mezi organizačními jednotkami v působnosti resortu školství,
- nedostatky při dodržování obecně závazných předpisů při uplatňování ČSN 73 0804 a požární ochrany ve školských zařízeních,
- porušení § 103 odst. 2 zákona č. 262/2006 Sb., zákoník práce, ve znění pozdějších předpisů,
- porušení rozpočtové kázně ve smyslu ustanovení § 44 odst. 1, písm. b) zákona o rozpočtových pravidlech, ve znění pozdějších předpisů,
- porušení §29 odst. 2 e) zákona č. 320/2001 Sb., o finanční kontrole ve znění pozdějších předpisů - organizace nepředložila doklad o projednání jmenování interního auditora s vedoucím ústředního orgánu státní správy - MŠMT.

Ve všech případech přijaly organizace, na základě závěrů předaných protokolů, opatření k odstranění zjištěných nedostatků v uložených lhůtách.

**Česká školní inspekce** v průběhu roku 2012 vykonala 677 veřejnosprávních kontrol ve školách a školských zařízeních (MŠMT, církevních, soukromých, krajských a obecních) na území celé republiky. Základním kritériem pro plánování veřejnosprávní kontroly je kontrola 5 % objemu rozpočtu regionálního školství, což pro rok 2012 činilo cca 4 400 tis. Kč. Celkový příjem finančních prostředků státního rozpočtu u kontrolovaných osob činil za sledovaný rok 6 402 548,01 tis. Kč, což činí cca 8,4 % objemu rozpočtu regionálního školství. Z toho bylo na místě přezkoumáno 6 003 415,45 tis. Kč, tj. 93,77 % poskytnutých finančních prostředků v kontrolovaných subjektech. V prověřovaném období činil objem uskutečněných výdajů finančních prostředků ze státního rozpočtu u kontrolovaných osob 6 223 598,68 tis. Kč, z toho bylo na místě přezkoumáno 5 535 353,20 tis. Kč, tj. 88,94 % výdajů. Při veřejnosprávní kontrole bylo zjištěno u 158 kontrolovaných subjektů porušení právních předpisů při nakládání s finančními prostředky státního rozpočtu, celkový objem takto zjištěných nedostatků činil 115 291,77 tis. Kč. Z tohoto počtu se u 76 subjektů jednalo o porušení rozpočtové kázně. Celkový odhad porušení rozpočtové kázně za rok 2012 činí 6 595,95 tis. Kč.

Při výkonu veřejnosprávní kontroly byla realizována veřejnosprávní kontrola v 73 subjektech, jejichž zřizovatelem jsou MŠMT a církve (67- zřizovatel MŠMT, 6 – zřizovatel církve). Z toho ČŠI zjistila ve 21 případech ve školách a školských zařízeních zřizovaných MŠMT a církví nedostatky v nakládání s finančními prostředky státního rozpočtu ve výši 5 065, 24 tis. Kč, z toho porušení rozpočtové kázně kontrolovanou osobou ve smyslu zákona č. 218/2000 Sb. v 10 případech. Odhad výše porušení rozpočtové kázně činí 588,68 tis. Kč.

Na základě těchto zjištění bylo zasláno oznámení o porušení rozpočtové kázně místně příslušným správcům daně (finančním úřadům) jako podnět k zahájení řízení ve věci odvodu podle zákona č. 337/1992 Sb., přičemž přesná částka vypočtených odvodů nebyla provedena.

ČŠI zjistila v roce 2012 ve 137 případech (23 % kontrolovaných subjektů) ve školách a školských zařízeních zřizovaných územními samosprávnými celky (celkem 588 veřejnoprávních kontrol) a v soukromých školách (celkem 16 veřejnoprávních kontrol) nedostatky v nakládání s finančními prostředky státního rozpočtu ve výši 110 226,54 tis. Kč, z toho odhad porušení rozpočtové kázně na základě § 22 zákona č. 250/2000 Sb. v 66 případech. Odhad porušení rozpočtové kázně činil 6 007,28 tis. Kč. Porušení rozpočtové kázně bylo oznámeno zřizovateli, resp. příslušnému krajskému úřadu k zahájení řízení ve věci odvodu podle zvláštních právních předpisů.

Za nejzávažnější pochybení považuje ČŠI v roce 2012 nakládání s finančními prostředky státního rozpočtu v rozporu s právními předpisy. V roce 2012 nebylo zjištěno při veřejnosprávní kontrole takové nakládání s finančními prostředky, které by vyvolalo podezření ze spáchání trestného činu.

### **3.2.4 Kontrola výkonu státní správy vykonávané v přenesené působnosti krajskými úřady v oblasti školství**

Na základě dvouletého Plánu kontrol krajů a hlavního města Prahy na léta 2012 a 2013, předloženého Ministerstvem vnitra podle bodu III. 2. a) usnesení vlády České republiky č. 1181 ze dne 18.10.2006 o Postupu ústředních orgánů státní správy, krajských úřadů a magistrátů hlavního města Prahy a územně členěných statutárních měst při realizaci systému dozoru a kontroly územních samosprávných celků, provedlo MŠMT jako odvětvové ministerstvo v roce 2012 kontroly výkonu přenesené působnosti v oblasti školství, mládeže a tělovýchovy u šesti krajských úřadů krajů Olomouckého, Královéhradeckého, Ústeckého, Středočeského, Plzeňského a Jihomoravského. Všechny kontroly byly zahajovány a ukončovány u ředitele příslušného krajského úřadu a probíhaly podle jednotného programu, schváleného ředitelem odboru kontroly dne 19. 2. 2010. Kontrolovaným obdobím byl rok 2011, v případě věcných souvislostí období předcházející.

Procesní stránka kontrol se řídila výše uvedeným usnesením vlády České republiky č. 1181 ze dne 18.10.2006 a § 88 zákona č. 129/2000 Sb., o krajích (krajské zřízení), ve znění pozdějších předpisů resp. § 115 zákona č. 131/2000 Sb., o hlavním městě Praze, ve znění pozdějších předpisů.

Kontroly byly zaměřeny na následující oblasti: rozpočet na vzdělávání, rozpis rozpočtu přímých nákladů na vzdělávání na konečné příjemce, poskytování prostředků na vzdělávání podle § 161 odst. 6, § 162 odst. 4 a § 163 odst. 1 písm. a) školského zákona a podle podmínek a povinností zakotvených v Rozhodnutích MŠMT o poskytování prostředků z kap. 333, poskytování účelových dotačních prostředků z kapitoly 333 na základě žádostí podle § 14 zákona č. 218/2000 Sb., rozpočtová pravidla, ve znění pozdějších předpisů, finanční vypořádání se SR, kontrolní činnost KÚ u soukromých škol a školských zařízení, uznávání zahraničního vzdělání podle § 108 školského zákona.

#### **U kontrolovaných subjektů byly zjištěny následující nedostatky:**

- přenesený výkon - rozpis a poskytování finančních prostředků na přímé náklady na vzdělávání nebo na rozvojové programy právníkům osobám vykonávajícím činnost škol a školských zařízení, nebyl prováděn důsledně podle § 161 odst. 6 nebo podle § 163 odst. 1 písm. a) školského zákona, tj. ne každý rozpis a poskytování uvedených prostředků bylo s vědomím zastupitelstva kraje.

- Při finančním vypořádání dotací poskytnutých z MŠMT transferem v roce 2011 školami zřizovanými krajem a školami zřizovanými obcemi docházelo k porušování § 7 vyhlášky č. 52/2008 Sb., kterou se stanoví zásady a termíny finančního vypořádání vztahů se státním rozpočtem, státními finančními aktivy nebo Národním fondem tím, že podklady od škol pro finanční vypořádání dotací týkající se předchozího rozpočtového roku byly sice na tiskopisech zpracovaných do 15. února následujícího rozpočtového roku, avšak převedení vratek, v nich uvedených, bylo v některých případech provedeno ještě před ukončením rozpočtového roku. Na účtu kraje byly shledány vratky od škol za předcházející rok.

### **3.2.5 Veřejnosprávní kontroly prováděné u škol a školských zařízení, jejichž zřizovatelem jsou registrované církve nebo náboženské společnosti**

MŠMT na základě zákona č. 561/2004 Sb., o předškolním, základním, středním, vyšším odborném a jiném vzdělávání (školský zákon), ve znění pozdějších předpisů, přiděluje finanční prostředky také školám a školským zařízením, jejichž zřizovatelem jsou církve a náboženské společnosti. Způsob stanovení výše dotace je upraven v § 160 a § 162 školského zákona. Návrh rozpisu rozpočtu pro tyto školy a školská zařízení je sestavován MŠMT do výše závazného ukazatele podle pravidel normativní metodou s použitím údajů ze školních matrik uvedených ve statistických výkonových výkazech. Normativy jsou zveřejněny ve Věstníku MŠMT.

Ve školském rejstříku škol a školských zařízení je evidováno cca 125 těchto škol a školských zařízení jako církevní školy a školská zařízení nebo školské právnické osoby, z nichž 5 u církve římskokatolické vzniklo na základě zvláštního zákona.

Kontroly byly zaměřeny na následující oblasti: zřízení a splnění podmínek zápisu školy a školského zařízení do rejstříků, dodržování právních předpisů v oblasti školství, základní organizační předpisy a vedení výkaznictví v oblasti školství, čerpání a užití prostředků poskytnutých z kapitoly 333 MŠMT, vedení účetnictví, dodržování podmínek a povinností zakotvených v Rozhodnutích MŠMT o poskytování prostředků z kap. 333 vč. vypořádání poskytnutých prostředků, způsob zajištění ochrany poskytnutých veřejných prostředků proti rizikům nebo nedostatkům způsobeným porušením právních předpisů, nevhodným nebo neúčelným nakládáním s poskytnutými prostředky.

Kontrola na místě byla provedena v těchto školách a školských zařízeních: Církevní gymnázium Německého řádu s.r.o., Olomouc („CGNŘ“), Cyrilometodějské gymnázium, mateřská škola v Prostějově, Dívčí katolická škola, Praha 1, Vyšší odborná škola publicistiky, Praha 1, Konzervatoř Evangelické akademie Olomouc a Arcibiskupské gymnázium Korunní 2, Praha 2.

#### **U kontrolovaných subjektů byly zjištěny následující nedostatky:**

- porušení ustanovení § 11 zákona č. 563/1991 Sb., o účetnictví s tím, že předkládané účetní záznamy neměly předepsané náležitosti,
- porušení ustanovení § 4 odst. 8 zákona č. 563/1991 Sb., o účetnictví tím, že v předložených vnitřních předpisech o vedení účetnictví byly zjištěny některé nedostatky mající význam pro uspořádání a obsahové vymezení majetku a závazků pro účely sestavení účetní závěrky,
- porušení ustanovení § 4 odst. 8 zákona č. 563/1991 Sb., o účetnictví tím, že ve vnitřních předpisech důsledně nevymezilo analytické rozlišení nákladových položek, což mělo negativní vliv na správné a věrné sledování a evidování užití

veřejných prostředků podle § rozpočtové skladby ve smyslu rozhodnutí MŠMT o poskytnutí dotace a na uspořádání a vymezení těchto položek v účetní závěrce,

- nedodržení podmínek stanovených v rozhodnutí MŠMT o poskytnutí dotace s následným porušením rozpočtové kázně,
- nesprávné zařazení CGNŘ, s.r.o. do rejstříku církevních škol a školských zařízení. Uvedená škola má charakteristické znaky soukromé školy. Vznikla zápisem do obchodního rejstříku a byla založena společenskou smlouvou za účelem podnikání v oblasti vzdělávání. Údaj, že tato právnická osoba má zřizovatele pod jménem Bailiva Čechy, Morava a Slezsko (církevní právnická osoba, IČ 79201) je zavádějící a mylný. Uvedená církevní právnická osoba, registrovaná v rejstříku MK je jediným společníkem uvedené školy. Nebylo doloženo, že by tato právnická osoba měla oprávnění k výkonu zvláštního práva zřizovat církevní školy ve smyslu ustanovení § 7 zákona č. 3/2002 Sb., o církvích a náboženských společnostech.
- část dotačních prostředků poskytnutých MŠMT byla neoprávněně použita na odměny z neplatných dohod o provedení práce a z dohod o pracovní činnosti,
- všechny prostředky poskytnuté v kontrolovaném období různými poskytovateli byly použity pro hlavní činnost školy,
- kapacita počtu žáků stanovená v Rejstříku škol a školských zařízení, vedeného MŠMT nebyla překročena.

### **3.2.6 Ostatní kontroly prováděné odbornými útvary**

Do systému provádění veřejnosprávních finančních kontrol se řadí také část kontrol prováděných odbornými útvary MŠMT. Jde zejména o průběžné veřejnosprávní kontroly, které zjišťují správnost čerpání přidělených finančních prostředků v průběhu schválené finanční operace.

Skupina 2: Provedla samostatně devět kontrol a tři audity. Přijatá opatření vedoucí k odstranění zjištěných závad v hospodaření a zhodnocení plnění těchto opatření nebyly uvedeny.

Skupina 3: Provedla celkem 10 veřejnosprávních kontrol. Kontroly byly zaměřeny na čerpání a využití podpory na výzkum a vývoj, správné vykazování dle smluv a rozhodnutí, limity režijních nákladů, administraci projektů. Mezi přijatá opatření byla zařazena následná kontrola, zpracování závazných pravidel pro ekonomické a finanční řízení projektů VaVaI. Celkový objem zkontrolovaných finančních prostředků činil 28 580 tis. Kč.

Skupina 4: Provedla 595 veřejnosprávních kontrol a auditů. Kontroly a audity byly zaměřeny na zajišťování projektů TP, hodnocení a monitorování projektů OP VaVpI, systémů zajištění uznatelnosti nákladů čerpaných z operačních programů na pracovníky MŠMT, hospodárnosti a účelnosti vynakládání finančních prostředků z rozpočtové kapitoly MŠMT.

Skupina 5: Provedla 10 kontrol se zaměřením na metodickou a finanční kontrolu hospodaření u sportovních klubů a zařízení, kterým poskytla dotace. Z těchto kontrol bylo osm bez závad, u jedné byly zjištěny drobné nedostatky. U kontroly hospodaření s finančními prostředky ze státního rozpočtu u o. s. Sova Kociánka Brno byly zjištěny závady v nestandardním uspořádání Evropských her handicapované mládeže, neprůkazném proplacení mzdových nákladů na HPP, ve vyúčtování finančních prostředků za reklamní a propagační činnost a ve vyúčtování finančních prostředků za pronájem nebytových prostor. Zjištěné závady byly

odstraněny. Odbor pro mládež provedl kontrolu efektivitu vnitřního řídicího systému s tím, že přijatá opatření jsou plněna dle předloženého harmonogramu.

### 3.3 Výsledky vnitřních kontrol

#### 3.3.1 Předběžná řídicí kontrola

Předběžná řídicí kontrola je na MŠMT stanovena u všech finančních a majetkových operací MŠMT před vznikem závazku i po vzniku závazku před jeho úhradou, a to ve všech oblastech působnosti MŠMT. Na MŠMT se předběžná řídicí kontrola vykonává dle § 26 odst. 1 písm. a) zákona o finanční kontrole – tj. u příkazců operací, správce rozpočtu a hlavního účetního podle vnitřních předpisů, především „Směrnice upravující předběžnou řídicí finanční kontrolu na MŠMT“, ve které jsou definovány povinnosti příkazců operací, správce rozpočtu a hlavního účetního. Předběžná řídicí kontrola významně přispívá ke snížení rizika nehospodárného, neefektivního nebo neúčelného vynakládání finančních prostředků a neoprávněného použití peněžních prostředků státního rozpočtu. Důležitá je její preventivní funkce zaměřená na předcházení nedostatků.

Příkazce operace odpovídá za věcnou správnost navrhované finanční operace, úplnost a správnost všech podkladů svým schvalovacím postupem:

- prověřuje nezbytnost připravované operace k zajištění stanovených úkolů a schválených záměrů a cílů MŠMT, její účelnost, hospodárnost a efektivnost,
- prověřuje správnost operace zejména ve vztahu k dodržení kritérií stanovených pro hospodárny, efektivní a účelný výkon veřejné správy, postupu a podmínek stanovených pro zadávání veřejných zakázek, právních předpisů a opatření přijatých orgány veřejné správy v mezích těchto právních předpisů, schválených programů, projektů nebo jiných rozhodnutí MŠMT o nakládání s veřejnými prostředky,
- přijímá opatření k vyloučení nebo zmírnění provozních, finančních, právních a jiných rizik, která se při uskutečňování operace mohla vyskytnout,
- dokládá připravované operace věcně správnými a úplnými podklady a potvrzuje rozpočtové krytí závazku.

Po ukončení kontrolního postupu potvrdí příkazce operace svým podpisem písemný podklad k přípravě závazku MŠMT (event. k platbě) a předá spis k předběžné kontrole správci rozpočtu.

Správce rozpočtu vykonává předběžnou řídicí kontrolu před vznikem závazku a před vlastní platbou. O všech předběžných řídicích kontrolách provedených příkazci operací a správcem rozpočtu je vyhotoven „Záznam“ upravený vnitřním předpisem a vedena příslušná dokumentace. Při přerušení schvalovacího postupu podle § 13 odst. 5 vyhlášky č. 416/2004 Sb., vyhotovuje správce rozpočtu písemný doklad o přerušení schvalovacího postupu s uvedením důvodů a spis vrací příkazci operace. O přerušených finančních operacích vede interní evidenci.

V roce 2012 **správce rozpočtu prověřil celkem 33 567 finančních operací**, a to v oblasti **výdajů** před uzavřením závazku (tj. smlouvy, rozhodnutí o poskytnutí dotace, dohody, objednávky atd.) i před vlastní platbou (platební poukazy, evidence plateb, nastavování limitů atd.) **v celkovém objemu 138,3 mld. Kč**. V oblasti **příjmů** (správní poplatky, příjmy z pronájmů, převody z rezervního fondu atd.) činil **objem 7,1 mld. Kč**. Z evidence správce rozpočtu vyplývá, že v roce 2012:

- u **126 finančních operací** (tj. 0,4 % z celkového počtu operací) příkazci operací uzavřeli závazky **bez předběžné řídicí kontroly správce rozpočtu**,
- u **311 finančních operací** (tj. 0,9 % z celkového počtu operací) **správce rozpočtu přerušil písemně schvalovací postup** a s uvedením důvodů spis vrátil příkazci operace, **neboť zjistil závažné nedostatky před uzavřením závazku nebo před vlastní platbou.**

U většiny zjištění, která neměla závažný charakter, byla náprava operativně řešena s příkazci operací bez písemného přerušení schvalovacího postupu tak, aby nedošlo ke zdržování procesu financování, nebo správce rozpočtu stanovil písemně na „Záznamu o provedení předběžné řídicí kontroly před přijetím závazku“ pro operaci omezující podmínky, jejichž splnění překontroloval při platbě.

Ve srovnání s rokem 2011 se **počet schvalovaných finančních operací zvýšil o 6 188, tj. o 22,6 %** v důsledku nárůstu počtu řešených projektů v oblasti operačních programů spolufinancovaných z EU.

#### **Nejčastější nedostatky zjištěné v rámci předběžné řídicí kontroly správcem rozpočtu:**

- uzavření závazku v případě, že správce rozpočtu přerušil schvalovací postup a uzavření závazku neschválil,
- nerespektování omezujících podmínek správce rozpočtu uvedených na Záznamu o provedení předběžné řídicí kontroly nebo v příloze k Záznamu,
- porušení obecně závazných právních předpisů (např. zák. č. 218/2000 Sb., rozpočtová pravidla - výdaj navrhován před provedením rozpočtového opatření, rozpor se zákoníkem práce - nedodržení zásady poskytovat stejnou odměnu za stejnou práci),
- nedostatečné finanční krytí navrhované finanční operace,
- chybějící podpis oprávněného příkazce operací, absence Záznamu o provedení předběžné řídicí kontroly nebo platebního poukazu,
- porušení vnitřních předpisů MŠMT, manuálů řídicího orgánu operačních programů, schválených projektů,
- chybné stanovení položek rozpočtové skladby,
- chybně uvedená čísla bankovních účtů příjemců dotací a podpor či dodavatelů zboží a služeb,
- závažné nedostatky v návrzích smluv,
- nesprávně provedené opravy účetních dokladů,
- nedostatečné doložení navrhované finanční nebo majetkové operace (chybějící stanovisko právního útvaru k návrhům smluv, nedoložení zadávacího řízení, neodůvodnění nutnosti uzavření dohod o pracích konaných mimo pracovní poměr, absence akceptačních protokolů na dodávky zboží a služeb, výkazů práce, prezenčních listin konaných akcí, kalkulací nákladů, zapsání majetku do evidence MŠMT atd.),
- nesrovnalosti v podkladech (chybné údaje v rozhodnutích o poskytnutí dotace, smlouvě nebo objednávce, fakturované částky v rozporu s uzavřenými smluvními vztahy atd.),
- opožděné předkládání vyúčtování cestovních náhrad oproti vnitřním předpisům,
- opožděné předkládání úhrad odměn z dohod o pracích konaných mimo pracovní poměr.



Hlavní účetní provádí předběžnou řídicí kontrolu veškerých finančních operací organizační složky státu MŠMT. Tuto předběžnou řídicí kontrolu provádí po provedení kontroly příkazcem operace a správcem rozpočtu. Shledá-li hlavní účetní při provádění předběžné řídicí kontroly nesrovnalosti, přeruší schvalovací postup a neprodleně požádá o jejich nápravu příkazce operace. Pokud hlavní účetní zjistí, že nebyla vykonána předběžná řídicí kontrola správcem rozpočtu, přeruší schvalovací postup a předá podklady správci rozpočtu.

**Schválení finanční operace příkazcem operace, správcem rozpočtu a hlavním účetním v rámci předběžné řídicí kontroly se rovněž zaznamenává v ekonomickém informačním systému EIS JASU CS.**

### **3.3.2 Průběžná a následná řídicí kontrola**

Odborné útvary, mimo již uvedené předběžné řídicí kontroly, v postavení příkazců operací, vykonávají průběžnou řídicí kontrolu (před realizací závazku) a následnou řídicí kontrolu (po realizaci závazku – např. finanční vypořádání dotací) podle interních předpisů MŠMT, v rámci stanovených kompetencí. Výsledky řídicích kontrol mohou být využity při veřejnosprávních kontrolách a při provádění interních auditů.

Pomocí Ekonomického systému EIS JASU CS dochází k průběžné řídicí kontrole u všech operací, kdy před jejich uzavřením (změnou stavu) musí dojít ke schválení, které bez kontroly nemůže proběhnout. Při párování plateb dochází k následné kontrole správného odesílání finančních prostředků.

### **3.3.3 Interní audit**

#### **Oddělení interního auditu**

V roce 2012 bylo provedeno celkem 12 finančních kontrol, z toho 9 interních auditů, 1 veřejnosprávní kontrola s auditními prvky a 2 veřejnosprávní kontroly. Z uvedeného počtu byly dokončeny 4 interní audity ze schváleného plánu pro rok 2011 a 5 interních auditů vycházejících z plánu na rok 2012.

Interním auditům byly v roce 2012 podrobeny tyto oblasti:

- proces a řízení projektu PRO.MZ včetně financování IPn;
- vnitřní řídicí a kontrolní systém MŠMT;
- plnění návrhů opatření MŠMT přijatých v souvislosti s MS v klasickém lyžování v roce 2009 v Liberci;
- systém evidence majetku, řízení procesu správy majetku včetně jeho efektivity;
- nastavení systému komunikace a oběhu dokumentů v rámci rezortu MŠMT;
- nastavení pravidel pro řešení úkolů rezortu ustanovenými pracovními skupinami, komisemi atd.;
- vynakládání finančních prostředků z rozpočtové kapitoly MŠMT ve skupině II, III a IV;
- zabezpečení dat spravovaných rezortem MŠMT;
- zavedení dostatečného interního systému řízení a kontroly k zajištění ochrany finančních zájmů ES (audit ke Smlouvě o spolupráci při realizaci programu Eurostars mezi sekretariátem Eureka a MŠMT).

Zprávy z interních auditů včetně doporučení z auditu byly v souladu s ustanovením § 28 odst. 3 zákona č. 320/2001 Sb., o finanční kontrole ve veřejné správě, předloženy

auditovaným útvarům. Auditované subjekty k doporučením zpracovaly návrhy opatření k odstranění zjištěných nedostatků a významnou část schválených opatření již v roce 2012 realizovaly. U ukončených auditů bylo navrženo celkem 75 doporučení a k auditním závěrům bylo přijato/schváleno panem ministrem 111 opatření.

#### **Oddělení PAS pro OP VK** (Pověřený auditní subjekt pro Operační program Vzdělávání pro konkurenceschopnost)

Systém určování závažnosti rizik v rámci IS OP VK je nastaven v Manuálu OP VK, který je pravidelně aktualizován ŘO. PAS pro OP VK tuto oblast průběžně audituje a na základě provedených zjištění v této oblasti jak na jednotlivých ZS, tak na ŘO formuloval řadu doporučení k odstranění zjištěných nedostatků, či zmírnění rizik přetrvávajících v této oblasti. PAS tuto oblast průběžně monitoruje v rámci všech svých aktivit.

V roce 2012 bylo vykonáno 65 auditů operací, které byly v souladu s požadavkem AO ukončeny do konce III. čtvrtletí 2012.

V roce 2012 byly v souladu s plánem auditů schváleným ministrem školství, mládeže a tělovýchovy vykonány 4 audity systému na téma **Komplexní prověření funkčnosti systému řízení OP VK**. V průběhu auditu bylo identifikováno několik rizik v oblasti KP2, KP4 a KP 7. Řídící orgán OP VK byl na ně upozorněn a vyzván k přijetí opatření ke konkrétním zjištěním.

Audity Operačního programu Vzdělávání pro konkurenceschopnost (OP VK) byly zaměřeny na ověření nastavení funkčnosti klíčových požadavků (dále také KP) řídicího a kontrolního systému OP VK v těchto oblastech:

- nastavení vymezení, rozdělení a oddělení funkcí mezi řídicím orgánem a zprostředkujícími subjekty a v jejich rámci (KP1),
- nastavení odpovídajících postupů pro výběr operací (KP2),
- nastavení odpovídajících informací a strategií pro poskytování pokynů příjemcům (KP3),
- nastavení odpovídajícího ověření řízení (KP4),
- nastavení odpovídající pomůcky pro audit se zaměřením na finanční toky (KP5),
- nastavení spolehlivého účetního systému, monitorovacích systémů a systémů finančního výkaznictví v elektronické podobě (KP6),
- nastavení nezbytných preventivních a nápravných opatření v případě, kdy byly auditem zjištěny systémové chyby (KP7).

Ověření funkčnosti systému bylo provedeno formou auditů operací v rámci auditů vybraných projektů. Tyto audity byly zaměřeny na oblasti:

- adekvátních postupů pro výběr operací a ŘKS;
- plnění opatření k nápravě vybraných závažných zjištění z předchozích auditů;
- shodu výkaznictví příjemce s podklady a jeho soulad s předpisy Společenství a předpisy České republiky;
- systémů OP VK – horizontální téma – veřejné zakázky.

#### **Oddělení PAS OP VaVpI** (Pověřený auditní subjekt pro Operační program Výzkum a vývoj pro inovace)

V průběhu roku 2012 bylo ukončeno celkem 29 auditů operací, které byly v souladu s požadavkem AO zahájeny do konce II. čtvrtletí 2012 a audit systému OP VaVpI. Audity

Operačního programu Věda a výzkum pro inovace (OP VaVpI) byly zaměřeny na ověření plnění podmínek stanovených v článku 16 nařízení Komise (ES) č. 1828/2006, odst. 2, zda:

- operace splňuje kritéria výběru pro operační program Výzkum a vývoj pro inovace, provádí se v souladu s rozhodnutím/smlouvou o poskytnutí dotace a splňuje všechny související podmínky týkající se její funkčnosti a využití nebo cílů, jichž je třeba dosáhnout;
- vykázané výdaje souhlasí s účetními záznamy a s podklady vedenými příjemcem;
- výdaje vykázané příjemcem jsou v souladu s právními předpisy Společenství a právními předpisy ČR.

Audit systému OP VaVpI byl dle přímo použitelných předpisů Evropského společenství a v dle § 13a odst. 1 zákona č. 320/2001 Sb., o finanční kontrole ve veřejné správě a o změně některých zákonů, ve znění pozdějších předpisů, zaměřen na:

- ověření kvality a dostatečnosti opatření přijatých k nápravě rizik a zjištění definovaných v rámci předcházejících auditů systému;
- ověření účinného fungování řídicího a kontrolního systému OP VaVpI se zaměřením na změny v popisech ŘKS a závazné dokumentaci;
- revizi ověření funkčnosti klíčových požadavků systému implementace OP VaVpI; ověření závěrů z předcházejících auditů systému. Ověřováno bylo naplnění všech sedmi klíčových požadavků.

Důležitou auditní činností bylo provedení auditu systému, který ověřoval účinnost fungování řídicího a kontrolního systému **Operačního programu VaVpI** v rámci všech sedmi klíčových požadavků systému a kvalitu a dostatečnost opatření přijatých řídicím orgánem OP VaVpI k nápravě rizik a zjištěných definovaných v rámci předcházejících auditů systému. V průběhu auditu bylo identifikováno několik rizik v oblasti kontrolního systému realizace projektů a jejich monitorování a v oblasti plnění nápravných opatření. Řídicí orgán OP VaVpI byl auditní zprávou na ně upozorněn a byl vyzván k přijetí opatření ke konkrétním zjištěním.

### **AFCOS (Anti-Fraud Coordinating Structure)**

Odbor interního auditu zajišťoval u operačních programů v kompetenci MŠMT funkci kontaktního bodu AFCOS. Tato funkce vyplývá z Metodiky finančních toků a kontroly programů spolufinancovaných ze strukturálních fondů, Fondu soudržnosti a Evropského rybářského fondu na programové období 2007-2013.

V průběhu roku 2012 kontaktní bod AFCOS přijal hlášení na vnitřní úrovni za 4. čtvrtletí 2012 a 1. – 3. čtvrtletí roku 2012 od ŘO OP VK a od ŘO OP VaVpI. V tomto období bylo na vnitřní úrovni nahlášeno celkem 2 221 nových nesrovnalostí. Na vnitřní úrovni bylo nahlášeno od OP VK 2 166, z toho 719 za 4. čtvrtletí 2011 a 1 447 za 1. – 3. čtvrtletí 2012. OP VaVpI bylo v roce 2012 nahlášeno na vnitřní úrovni celkem 55 nesrovnalostí, z toho 17 za 4. čtvrtletí 2011 a 38 nesrovnalostí za 1. – 3. čtvrtletí 2012.

Do vnějšího okruhu hlášení bylo v uvedeném období nahlášeno za OP VK celkem 171 nesrovnalostí a za OP VaVpI celkem 17 nesrovnalostí.

#### 4. Organizační schéma kompetenčních vztahů

##### Organizační schéma vztahu mezi MŠMT a jím řízenými organizačními složkami státu a příspěvkovými organizacemi

MŠMT-----organizační složky státu (§ 4 zákona č. 219/2000 Sb., o majetku České republiky a jejím vystupování v právních vztazích)

MŠMT -----příspěvkové organizace (§ 54 zákona č. 219/2000 Sb., ve znění pozdějších předpisů)

##### Organizační schéma vztahu mezi MŠMT a právníky osobami v rámci resortní působnosti

MŠMT----- školy a školská zařízení zřizované MŠMT (§ 54 odst. 2 zákona č. 219/2000 Sb., ve znění pozdějších předpisů, ve spojení s § 169 zákona č. 561/2004 Sb., o předškolním, základním, středním, vyšším odborném a jiném vzdělávání (školský zákon), ve znění pozdějších předpisů)

MŠMT----- školy a školská zařízení zřizované krajem (zákon č. 129/2000 Sb., o krajích (krajské zřízení), ve znění pozdějších předpisů)

MŠMT----- školy a školská zařízení zřizované obcemi (zákon č. 128/2000 Sb., o obcích (obecní zřízení), ve znění pozdějších předpisů)

MŠMT----- školy a školská zařízení zřizované hlavním městem Prahou (zákon č. 131/2000 Sb., o hlavním městě Praze, ve znění pozdějších předpisů)

MŠMT----- soukromé školy a školská zařízení (zákon č. 513/1991 Sb., obchodní zákoník, ve znění pozdějších předpisů, zákon č. 248/1995 Sb., o obecně prospěšných společnostech, ve znění pozdějších předpisů, zákon č. 306/1999 Sb., o poskytování dotací soukromým školám, předškolním a školským zařízením, ve znění pozdějších předpisů)

MŠMT----- církevní školy a školská zařízení (§ 7 odst. 1 písm. a) a § 8 zákona č. 3/2002 Sb., o svobodě náboženského vyznání a postavení církví a náboženských společností a o změně některých zákonů (zákon o církvích a náboženských společnostech)

MŠMT----- veřejné vysoké školy (§ 87 zákona č. 111/1998 Sb., o vysokých školách a o změně a doplnění dalších zákonů (zákon o vysokých školách), ve znění pozdějších předpisů)

MŠMT----- soukromé vysoké školy (§ 39 až 43 zákona č. 111/1998 Sb., ve znění pozdějších předpisů)

MŠMT----- veřejné výzkumné instituce zřizované MŠMT v souladu s § 2 zákona č. 341/2005 Sb., o veřejných výzkumných institucích, ve znění pozdějších předpisů (Centrum pro studium vysokého školství)

MŠMT----- v oblasti podpory sportu (§ 7 zákona č. 218/2000 Sb., ve znění pozdějších předpisů)

neziskové organizace v oblasti sportu (§ 3 zákona č. 115/2001 Sb., o podpoře sportu, ve znění pozdějších předpisů)

MŠMT----- v oblasti péče o mládež (§ 7 zákona č. 218/2000 Sb., ve znění pozdějších předpisů)

sdružení občanů (zákon č. 83/1990 Sb., o sdružování občanů, ve znění pozdějších předpisů)

obecně prospěšné společnosti (zákon č. 248/1995 Sb., ve znění pozdějších předpisů)

církevní charitativní organizace (zákon č. 3/2002 Sb., ve znění pozdějších předpisů)

## 4.1 Organizace v působnosti kapitoly 333 MŠMT

### 4.1.1 Organizační složky státu

K 31.12.2012 spadaly do působnosti MŠMT 3 organizační složky státu: ústřední orgán - vlastní úřad MŠMT, Česká školní inspekce a Vysokoškolské sportovní centrum.

#### Vlastní úřad MŠMT

MŠMT je ústřední orgán státní správy pro předškolní zařízení, školská zařízení, základní školy, střední školy a vysoké školy, pro vědní politiku, výzkum a vývoj, včetně mezinárodní spolupráce v této oblasti a pro vědecké hodnosti, pro státní péči o děti, mládež, tělesnou výchovu, sport, turistiku a sportovní reprezentaci státu. MŠMT je zřízeno zákonem č. 2/1969 Sb., o zřízení ministerstev a jiných ústředních orgánů státní správy České republiky, ve znění pozdějších předpisů. Je správcem kapitoly státního rozpočtu 333. Hospodáří jako organizační složka státu podle zákona č. 218/2000 Sb., o rozpočtových pravidlech a o změně některých souvisejících zákonů (rozpočtová pravidla), ve znění pozdějších předpisů.

#### Česká školní inspekce (ČŠI)

ČŠI je správní úřad s celostátní působností, který je organizační složkou státu a účetní jednotkou. Organizačně je členěna na ústředí ČŠI se sídlem v Praze a inspektoráty ČŠI. V čele je ústřední školní inspektor. ČŠI vykonává činnosti vymezené zákonem č. 561/2004 Sb., ve znění pozdějších předpisů, a řídí se vyhláškou č. 17/2005 Sb., o podrobnějších podmínkách organizace České školní inspekce a výkonu inspekční činnosti, ve znění pozdějších předpisů. ČŠI zpracovává koncepční záměry inspekční činnosti a systémy hodnocení vzdělávací soustavy. Vykonává inspekční činnost ve školách a školských zařízeních zapsaných do školského rejstříku a na pracovištích osob, kde se uskutečňuje praktické vyučování nebo odborná praxe. Vykonává veřejnosprávní kontrolu využívání finančních prostředků státního rozpočtu přidělovaných dle § 160 až 163 zák. č. 561/2004 Sb., ve znění pozdějších předpisů.

#### Vysokoškolské sportovní centrum (VSC)

VSC se sídlem v Praze je pedagogicko-odborné pracoviště vytvářející materiální, sociální, personální a sportovně technické podmínky pro přípravu vrcholových sportovců ve vybraných sportovních odvětvích pro potřeby státní reprezentace České republiky. V centru pracuje deset sportovních sekcí: atletika, judo, kanoistika rychlost, plavání, šerm, krasobruslení, sportovní hry – basketbal, volejbal a házená, kanoistika slalom, zdravotně postižení a akademický výběr. Jako organizační složka státu působí od 1.3.2003.

### 4.1.2 Příspěvkové organizace

V roce 2012 působilo v kapitole 333 celkem 83 příspěvkových organizací s přímým vztahem ke kapitole 333, v tom 73 přímo řízených organizací v RgŠ a 10 ostatních přímo řízených organizací (výzkumné ústavy, instituty, knihovna, pedagogické muzeum, vzdělávací a konferenční centra a 1 pedagogické centrum). V průběhu roku byly 2 z přímo řízených organizací zrušeny (VÚ Vidnava, IČO 843024 a VÚ Nová Role, IČO 70844739), k 31.12.2012 tak bylo MŠMT zřizovatelem 81 příspěvkových organizací.

*V roce 2011 působilo v kapitole 333 celkem 84 příspěvkových organizací s přímým vztahem ke kapitole 333, v tom 73 přímo řízených organizací v RgŠ a 11 ostatních přímo řízených organizací.*

*V roce 2010 působilo v kapitole 333 celkem 88 příspěvkových organizací s přímým vztahem ke kapitole 333, v tom 73 přímo řízených organizací v RgŠ a 15 ostatních přímo řízených organizací.*

*V roce 2009 působilo v kapitole 333 celkem 88 příspěvkových organizací s přímým vztahem ke kapitole 333, v tom 73 přímo řízených organizací v RgŠ a 15 ostatních přímo řízených organizací.*

### **Přímo řízené organizace**

V roce 2012 působilo v kapitole 333 v oblasti regionálního školství 73 přímo řízených organizací – právnických osob vykonávajících činnost škol a školských zařízení zřizovaných MŠMT. K 31.12.2012 působilo v kapitole 71 příspěvkových organizací.

*V roce 2011 působilo v kapitole 333 v oblasti regionálního školství 73 přímo řízených organizací.*

*V roce 2010 působilo v kapitole 333 v oblasti regionálního školství 73 přímo řízených organizací.*

*V roce 2009 působilo v kapitole 333 v oblasti regionálního školství 73 přímo řízených organizací.*

Výchovné a provozní podmínky včetně finanční náročnosti jednotlivých organizací jsou prakticky nesrovnatelné.

Jedná se o tyto organizace:

- 11 speciálních škol,
- 14 diagnostických ústavů pro děti a mládež včetně Zařízení pro děti – cizince Praha 5,
- 41 výchovných zařízení pro děti a mládež v členění na 17 dětských domovů se školou (DDŠ), 11 výchovných ústavů pro děti a mládež (VÚM a DDŠ) a 13 výchovných ústavů, pro mládež (VÚM), jejichž součástí je škola,
- 5 ústavů péče o mládež, jejichž součástí není škola.

Tři organizace jsou kombinací diagnostického ústavu a výchovného zařízení pro děti a mládež. Součástí 16 organizací jsou také střediska výchovné péče (SVP).

### **Speciální školy a speciální školská zařízení**

Jedná se o zařízení poskytující vzdělávání dětem a mládeži:

- zrakově postiženým (3 školy - např. Konzervatoř a Ladičská škola Jana Deyla, Praha 1),
- sluchově postiženým (4 školy - např. MŠ, ZŠ a SŠ pro sluchově postižené, České Budějovice),
- tělesně postiženým (2 školy - např. Obchodní akademie, Obchodní a Praktická škola, Jánské Lázně),
- s více vadami (ZŠ speciální a praktická škola, Březejc, Velké Meziříčí),
- s vadami řeči (ZŠ a MŠ logopedická, Brno, Veslařská).

### **Ústavní výchovu zajišťují zařízení dle zákona č. 109/2002 Sb.:**

#### **▪ Diagnostické ústavy**

Jedná se o zařízení provádějící komplexní vyšetření dětí s nařízenou ústavní nebo ochrannou výchovou a poté je umísťují do dalších zařízení. Spektrum postižení zde bývá velmi rozsáhlé. Součástí DÚM a DDÚ jsou i střediska výchovné péče přijímající děti a mládež na žádost zákonných zástupců.

#### ▪ **Výchovné ústavy a dětské domovy se školou**

Jedná se o speciálně výchovně vzdělávací zařízení poskytující komplexní péči dětem s nařízenou ústavní nebo ochrannou výchovou.

#### ▪ **Dětské domovy se školou**

Jedná se o zařízení pro děti zpravidla od 6 let do dokončení povinné školní docházky, kterou absolvují ve škole, která je součástí zařízení. Hlavním úkolem je výchova a vzdělání těchto dětí s cílem integrace do společnosti a vyloučení možného selhání v budoucnosti.

#### ▪ **Výchovné ústavy**

Jedná se o zařízení poskytující dočasný azyl pro děti do věku 18 (19) let s nařízenou ústavní nebo ochrannou výchovou. Součástí programu je i profesní příprava v několika učebních oborech s cílem připravit své svěřence na nový mimoústavní život. Tato zařízení pro mládež s nařízenou ústavní nebo ochrannou výchovou mládeže ve věku 15 –18 (19) let jsou často úzce specializované – např. VÚM s léčebným režimem drogové závislosti, VÚM pro nezletilé matky s dětmi, VÚM pro zdravotně handicapovanou mládež.

### **Ostatní přímo řízené organizace**

V roce 2012 působilo v kapitole 333 celkem 10 OPŘO.

#### **Dům zahraničních služeb MŠMT (DZS)**

DZS se sídlem v Praze plní úkoly související se zajišťováním školských, vzdělávacích a dalších styků se zahraničím v souladu se zřizovací listinou, schváleným statutem a dle pokynů a v rozsahu stanoveném MŠMT. Zajišťuje zahraniční služební cesty.

#### **Národní ústav pro vzdělávání, školské poradenské zařízení a zařízení pro další vzdělávání pedagogických pracovníků (NÚV)**

NÚV vzniknul ke dni 1. 7. 2011 sloučením Národního ústavu odborného vzdělávání s Výzkumným ústavem pedagogickým v Praze a Institutem pedagogicko-psychologického poradenství. Ústav řeší otázky předškolního, základního, středního a vyššího odborného vzdělávání, včetně vzdělávání uměleckého a jazykového. Zabývá se také pedagogicko-psychologickým, speciálně pedagogickým, výchovným a kariérovým poradenstvím ve školství.

#### **Národní pedagogické muzeum a knihovna J. A. Komenského v Praze (NPM JAK)**

NPM JAK je státním resortním muzeem MŠMT se stoletou tradicí a patří mezi nejstarší muzea v České republice. Vznik muzea se datuje r. 1892. Je významným badatelským a dokumentačním centrem orientovaným na dějiny českého školství, pedagogiky, učitelstva a vzdělanosti v návaznosti na život, dílo a odkaz Jana Amose Komenského.

NPM JAK je veřejně přístupnou odbornou knihovnou. Zaměřuje se na oblast výchovy, vzdělávání a školství. Vznikla v roce 1919 a od začátku byl velký důraz kladen na získávání moderní pedagogické literatury zabývající se reformou školství. K těmto zásadám se knihovna hlásí i dnes. Organizace také zajišťuje činnosti související s Památkem romského holokaustu.

#### **Národní technická knihovna (NTK)**

NTK je veřejně přístupná vědeckotechnická knihovna. Vznikla 1.7.2009 změnou názvu a sídla ze Státní technické knihovny. Poskytuje knihovnické a informační služby především vysokému školství, výzkumu a vývoji a současně plní funkce veřejně přístupné

vědeckotechnické knihovny. Zabezpečuje spolupráci a kontakty s knihovnicko-informačními pracovišti, organizacemi a systémy na mezinárodní úrovni. Řeší výzkumné a vývojové úkoly a plní funkci uzlu informační infrastruktury výzkumu a vývoje. Je školícím pracovištěm pro odborné vzdělávání knihovníků, informačních pracovníků a uživatelů.

### **Komise J. W. Fulbrighta**

Komise J. W. Fulbrighta se sídlem v Praze byla ustanovena na základě mezivládní dohody mezi Českou republikou a Spojenými státy americkými. Zajišťuje studium, výzkumnou činnost, školení a další vzdělávací aktivity občanů USA v ČR a občanů ČR v USA. Dále zabezpečuje výměnu studentů, výzkumných pracovníků, učitelů, umělců a jiných odborníků mezi uvedenými státy. Součástí její činnosti je provoz Poradenského střediska pro zájemce o studium v USA.

### **Antidopingový výbor ČR (ADV)**

Antidopingový výbor ČR se sídlem v Praze vznikl 1.1.2000. Je pracovištěm pověřeným MŠMT realizací antidopingového programu podle zákona č. 115/2001 Sb., ve znění pozdějších předpisů. Antidopingový program vychází ze závazků přijatých Českou republikou v mezinárodní smlouvě. Provádí dopingové kontroly z rozhodnutí Světové antidopingové agentury na území ČR i v zahraničí.

### **Národní institut dětí a mládeže (NIDM)**

Národní institut dětí a mládeže MŠMT vznikl v roce 2005 transformací Institutu dětí a mládeže se sídlem v Praze, Institutu zájmového vzdělávání se sídlem v Hořovicích a Střediska vzdělávání, informací a služeb se sídlem v Prachaticích. Jedná se o účelové odborné zařízení MŠMT v oblasti naplňování úkolů vyplývajících z Koncepce státní politiky pro oblast dětí a mládeže a dalších přijatých dokumentů. Významnou oblastí činnosti NIDM jsou též aktivity vyplývající ze spolupráce s institucemi veřejné správy, s NNO a soukromými subjekty v ČR i v zahraničí, pro něž je v oblasti dětí a mládeže odborným partnerem.

### **Pedagogické centrum pro polské národnostní školství Český Těšín (PC)**

PC bylo zřízeno 1.1.1995. Plní úkoly řídicího a koordinačního pracoviště pro polské národnostní školství, zajišťuje překlady, tisk a distribuci učebnic v polském jazyce.

### **Národní institut pro další vzdělávání (NIDV)**

Národní institut pro další vzdělávání vznikl v roce 2005 z Pedagogického centra Praha, proběhla zde transformace, na jejímž základě bylo v rámci příspěvkové organizace zřízeno pracoviště zapsané v rejstříku škol podle školského zákona – Zařízení pro další vzdělávání pedagogických pracovníků. NIDV zajišťuje DVPP škol a školských zařízení, poskytuje poradenství školám a školským zařízením, zabezpečuje koordinaci podpůrné činnosti pro školy a školská zařízení a koordinaci rozvojových programů a dalších akcí (tuzemských, evropských a mezinárodních). Ke dni 1. 7. 2011 se sloučením staly jeho součástí Učební středisko MŠMT Richtrovy boudy a Vzdělávací a konferenční centrum MŠMT Telč.

### **Centrum pro zjišťování výsledků vzdělávání - CERMAT**

Hlavním předmětem činnosti Centra je v souladu s § 80 odst. 2 školského zákona zajišťování společné části maturitní zkoušky zadávané MŠMT v rámci profilové části maturitní zkoušky. Centrum dále provádí výzkum a vývoj v oblasti forem, prostředků, nástrojů a metod hodnocení výsledků vzdělávání, podílí se na zpracování koncepce DVPP, vydává publikace, odborné a metodické materiály tematicky zaměřené na oblast hodnocení



výsledků vzdělávání. CZVV se zapojilo do programů spolufinancovaných z ESF, operačního programu Rozvoj lidských zdrojů v oblasti systémových projektů.

## 5. Seznam použitých zkratk

ADV	Antidopingový výbor ČR
AES	Adult Education Survey
AFCOS	Síť pro boj proti podvodům a zneužívání prostředků EU
AO	Auditní orgán
AV	Akademie věd
BV	Běžné výdaje
CSÚIS	Centrální systém účetních informací státu
CSVŠ	Centrum pro studium vysokého školství
CŠ	Církevní školy
CZVV	Centrum pro zjišťování výsledků vzdělávání
ČJ	Český jazyk
ČNB	Česká národní banka
ČOS	Česká obec sokolská
ČOV	Český olympijský výbor
ČR	Česká republika
ČŠI	Česká školní inspekce
ČVUT	České vysoké učení technické v Praze
DD	Dětský domov
DDŠ	Dětský domov se školou
DDÚ	Dětský diagnostický ústav
DPH	Daň z přidané hodnoty
DÚ	Diagnostický ústav
DÚM	Diagnostický ústav pro mládež
DVPP	Další vzdělávání pedagogických pracovníků
DZS	Dům zahraničních služeb
EDS/SMVS	Informační systém programového financování - Evidenční dotační systém (EDS) a Správa majetku ve vlastnictví státu (SMVS)
EHP	Evropský hospodářský prostor
EIB	Evropská investiční banka
EK	Evropská komise
ES	Evropské společenství
ESF	Evropský sociální fond
EU	Evropská unie
FF	Filozofická fakulta
FKSP	Fond kulturních a sociálních potřeb
FM	Finanční mechanizmy
FRVŠ	Fond rozvoje vysokých škol
FÚ	Finanční úřad
GA ČR	Grantová agentura České republiky
HC	Hokejový klub
HV	Hospodářský výsledek
IA	Interní audit
ICM	Informační centrum mládeže
ICT	Informační a komunikační technologie
IISSP	Integrovaný informační systém Státní pokladny
INV	Investiční výdaje
ISAO	Informační systém auditního orgánu

ISPROFIN	Informační systém programového financování
KaM	Koleje a menzy
KHS	Krajská hygienická stanice
KÚ	Krajský úřad
KZÚV	Krajské zařízení ústavní výchovy
KV	Kapitálové výdaje
ME	Mistrovství Evropy
MF	Ministerstvo financí
MFF	Matematicko-fyzikální fakulta
MHD	Městská hromadná doprava
MHMP	Magistrát hlavního města Prahy
MI	Ministerstvo informatiky
MK	Ministerstvo kultury
MMR	Ministerstvo pro místní rozvoj
MO	Ministerstvo obrany
MOV	Mezinárodní olympijský výbor
MP	Mzdové prostředky
MPO	Ministerstvo průmyslu a obchodu
MPSV	Ministerstvo práce a sociálních věcí
MS	Mistrovství světa
MŠ	Mateřská škola
MŠMT	Ministerstvo školství, mládeže a tělovýchovy
MTZ	Materiálně technická základna
MU	Masarykova univerzita
MV	Ministerstvo vnitra
MZe	Ministerstvo zemědělství
MZdr	Ministerstvo zdravotnictví
MŽP	Ministerstvo životního prostředí
NAEP	Národní agentura pro evropské vzdělávací programy
NF	Národní fond
NFV	Návratná finanční výpomoc
NIDM	Národní institut dětí a mládeže
NIDV	Národní institut pro další vzdělávání
NIV	Neinvestiční výdaje
NKÚ	Nejvyšší kontrolní úřad
NNO	Nestátní neziskové organizace
NOK	Národní orgán pro koordinaci
NPM JAK	Národní pedagogické muzeum a knihovna J.A. Komenského v Praze
NTK	Národní technická knihovna
NÚV	Národní ústav pro vzdělávání, školské poradenské zařízení a zařízení pro další vzdělávání pedagogických pracovníků
NV	Nařízení vlády
OBV	Ostatní běžné výdaje
ONIV	Ostatní neinvestiční výdaje
OON	Ostatní osobní náklady
OP LZZ	Operační program Lidské zdroje a zaměstnanost
OPPP	Ostatní platby za provedenou práci
OP RLZ	Operační program Rozvoj lidských zdrojů
OPŘO	Ostatní přímo řízené organizace
OSFA	Operace státních finančních aktiv

OP VK	Operační program Vzdělávání pro konkurenceschopnost
OP VaVpI	Operační program Výzkum a vývoj pro inovace
OP TP	Operační program Technická pomoc
OS	Občanské sdružení
OSS	Organizační složka státu
PAP	Pomocný analytický přehled
PAS	Pověřený auditní subjekt
PC	Pedagogické centrum
PCO	Platební a certifikační orgán
PF	Právnická fakulta
PO	Příspěvková organizace
PŘO	Přímo řízená organizace
PSP	Poslanecká sněmovna Parlamentu
RF	Rezervní fond
RgŠ	Regionální školství
RIV	Rejstřík informací o výsledcích
RP	Rozvojový program
RSC	Resortní sportovní centrum
RV	Rozpočtový výbor
ŘKVP	Řídící a koordinační výbor projektu
ŘO	Řídící orgán
Sb.	Sbírka (sbírka zákonů)
SOBCPO	Složky obrany, bezpečnosti, celní a právní ochrany
SR	Státní rozpočet
SŠ	Střední škola
STK	Státní technická knihovna
SU	Slezská univerzita v Opavě
SVP	Středisko výchovné péče
SVŠ	Soukromá vysoká škola
SZNR	Stroje a zařízení nezahrnuté do rozpočtu staveb (movité věci)
SZP	Společná zemědělská politika
ŠJ	Školní jídelna
ŠVP	Školní vzdělávací program
TJ	Tělovýchovná jednota
TK	Tenisový klub
ÚIV	Ústav pro informace ve vzdělávání
UJEP	Univerzita Jana Evangelisty Purkyně
UK	Univerzita Karlova
UPa	Univerzita Pardubice
UPOL	Univerzita Palackého v Olomouci
UTB	Univerzita Tomáše Bati
ÚO	Ústřední orgán
ÚP	Úřad práce
UR	Udržitelný rozvoj
ÚSC	Územní samosprávný celek
US RB	Učební středisko Richtrovy boudy
UV	Usnesení vlády
UZ	Účelový znak
ÚZ	Účetní závěrka
VaVaI	Výzkum, experimentální vývoj a inovace

VKC	Vzdělávací a konferenční centrum
VO	Vedoucí oddělení
VOŠ	Vyšší odborná škola
VPS	Všeobecná pokladní správa
VŘ	Vrchní ředitel
VSC	Vysokoškolské sportovní centrum
VŠ	Vysoká škola
VŠCHT Praha	Vysoká škola chemicko technologická Praha
VUT	Vysoké učení technické v Brně
VÚ	Výchovný ústav
VÚM	Výchovný ústav pro mládež
VÚP	Výzkumný ústav pedagogický
VVI	Veřejná výzkumná instituce
VVŠ	Veřejná vysoká škola
VZP	Všeobecná zdravotní pojišťovna
ZČU	Západočeská univerzita
ZP	Zákoník práce
ZS	Zprostředkující subjekt
ZŠ	Základní škola

Plné názvy některých zahraničních organizací/projektů

CEEPUS	Central European Exchange Programme for University Studies
ECTS	European Credit Transfer System
ESA	European Space Agency
IEA	International Association for the Evaluation of Education Achievement
LLP	Lifelong Learning Programme
OECD	Organisation for Economic Co-operation and Development
PIIAC	Programme for International Assessment of Adult Competencies

## 6. Seznam tabulek umístěných v textu – v části I.

<b>Tabulka č. 01</b>	Specifické ukazatele výdajů kapitoly 333 v seskupení výdajových bloků	15
<b>Tabulka č. 02</b>	Příjmy z Operačních programů a ostatních zahraničních programů	17
<b>Tabulka č. 03</b>	Příjmy státního rozpočtu v členění podle OSS v působnosti MŠMT	17
<b>Tabulka č. 04</b>	Příjmy kapitoly v druhovém členění rozpočtové skladby	18
<b>Tabulka č. 05</b>	Přehled příjmů v druhovém členění v období 2008 - 2012	20
<b>Tabulka č. 06</b>	Členění kapitálových výdajů podle účelu použití	24
<b>Tabulka č. 07</b>	Rozdělení prostředků na reprodukci majetku na kapitálové a související běžné výdaje	28
<b>Tabulka č. 08</b>	Přehled o stavech a obrazech rezervních fondů OSS kapitoly 333 MŠMT	36
<b>Tabulka č. 09</b>	Vývoj výdajů kapitoly dle položek v časových řadách	40
<b>Tabulka č. 10</b>	Základní ukazatele rozpočtu kapitoly v období 2008 - 2012	41
<b>Tabulka č. 11</b>	Vývoj nákladovosti a efektivity v období 2008 - 2012	41
<b>Tabulka č. 12</b>	Upravené závazné limity regulace zaměstnanosti v členění na OSS a PO	53
<b>Tabulka č. 13</b>	Skutečné plnění závazných limitů regulace zaměstnanosti kapitoly 333	54
<b>Tabulka č. 14</b>	Rozdělení mimorozpočtových zdrojů podle jednotlivých školských úseků	57
<b>Tabulka č. 15</b>	Skutečné plnění závazných limitů regulace zaměstnanosti kapitoly 333	58
<b>Tabulka č. 16</b>	Vývoj průměrných výdělků za období 2008 - 2012	59
<b>Tabulka č. 17</b>	Vývoj skutečného počtu zaměstnanců v období 2008 - 2012	60
<b>Tabulka č. 18</b>	Přehled neinvestičních příspěvků a dotací PŘO a OPŘO	61
<b>Tabulka č. 19</b>	Neinvestiční výdaje VVŠ a SVŠ v druhovém členění	66
<b>Tabulka č. 20</b>	Neinvestiční transfery nestátním neziskovým organizacím	75
<b>Tabulka č. 21</b>	Členění investičních transferů příspěvkovým organizacím, vysokým školám	78
<b>Tabulka č. 22</b>	Výdaje na výzkum a vývoj v programech spolufinancovaných ze zahraničí v členění podle nástroje a zdroje	82
<b>Tabulka č. 23</b>	Konečná výše průřezových ukazatelů výzkumu a vývoje	89
<b>Tabulka č. 24</b>	Výdaje na programy spolufinancované z prostředků EU bez SZP	102
<b>Tabulka č. 25</b>	Členění zahraničních pracovních cest a ostatních zahraničních aktivit	122
<b>Tabulka č. 26</b>	Přehled počtu kontrol dle typu organizace a kontrolního subjektu	127

## II. Přílohy k Závěrečnému účtu za rok 2012

### 1. Tabulkové přílohy - seznam

Tabulka č. 1	Bilance příjmů a výdajů státního rozpočtu v druhovém členění rozpočtové skladby
Tabulka č. 2	Plnění závazných ukazatelů státního rozpočtu
Tabulka č. 3	Rozbor zaměstnanosti a čerpání mzdových prostředků
Tabulka č. 4	Přehled výdajů státního rozpočtu na podporu výzkumu, experimentálního vývoje a inovací
Tabulka č. 5	Přehled výdajů organizačních složek státu a příspěvků a dotací příspěvkovým a podobným organizacím, transferů a půjčených prostředků (návrtných finančních výpomocí) krajům a obcím, podnikatelským a jiným subjektům z rozpočtu kapitoly
Tabulka č. 6	Přehled účelových transferů a půjčených prostředků (návrtných finančních výpomocí) krajům, obcím a jiným subjektům z rozpočtu kapitoly
Tabulka č. 7	Výdaje určené na programové financování
Tabulka č. 8	Výdaje kapitoly na financování společných programů/projektů České republiky, Evropské unie a finančních mechanismů
Tabulka č. 9	Výdaje na platy a ostatní platby za provedenou práci v rámci společných programů České republiky a Evropské unie/finančních mechanismů čerpané v roce 2012
Tabulka č. 10	Příjmy do rozpočtu kapitoly z rozpočtu EU na financování společných programů EU a ČR v roce 2012 (bez Společné zemědělské politiky)
Tabulka č. 11	Výdaje státního rozpočtu, které vyplývají z koncesních smluv kromě výdajů uvedených v tabulce č. 12 přílohy č. 1
Tabulka č. 12	Výdaje státního rozpočtu na koncesní smlouvy, které jsou financovány ze zdrojů Evropské unie
Tabulka č. 13	Přehled rozpočtových opatření provedených v roce 2012 v členění podle jednotlivých druhů změn
Tabulka č. 13a	Podrobný přehled rozpočtových opatření provedených v roce 2012 v členění podle jednotlivých druhů změn
Tabulka č. 14	Celkový přehled rozpočtových opatření za rok 2012
Tabulka č. 15	Vývoj nákladovosti a efektivity jednotlivých OSS
Tabulka č. 16	Přehled neinvestičních transferů poskytnutých mezinárodními organizacím

### 2. Sestavy – seznam

Sestava č. 1 Rozpočtové příjmy správců kapitol a jimi zřízených organizačních složek státu podle položek druhového třídění (Fin 2-04 U) - sumář za OSS kapitoly 333

Sestava č. 2 Rozpočtové výdaje správců kapitol a jimi zřízených organizačních složek státu podle položek druhového třídění a paragrafů odvětvového třídění a rozpočtové položky financování (Fin 2-04 U) - sumář za OSS kapitoly 333