



Městská
knihovna
v Praze



Rozbor činnosti
a hospodaření za rok

2014

Rozbor činnosti a hospodaření MKP v roce 2014

Zpracovali: PhDr. J. Vávra (rozbor činnosti); Ing. L. Matyášová (rozbor hospodaření)

Vydala: Městská knihovna v Praze, Mariánské nám. 1, 155 72 Praha 1

Rok vydání: 2015

Náklad: 20

Určeno pro vlastní potřebu

OBSAH

Úvodem	4
Činnost Městské knihovny v Praze v roce 2014	
▪ Hlavní teze	5
▪ Strategické plánování (rozvojové a koncepční směřování, programy, projekty).....	9
▪ Knihovní síť.....	10
▪ Organizační schéma MKP platné k 31. 12. 2014.....	11
▪ Změny v pobočkové síti MKP a uzavřené knihovny.....	12
▪ Provozní doba poboček.....	13
▪ Doplnování a zpracování knihovního fondu	14
▪ Digitalizace dokumentů a e-knihovna (elektronické dokumenty)	16
▪ Automatizovaný knihovní systém Koniáš a prostředky ICT	17
▪ Činnost MKP v číslech (fond, výpůjčky, čtenáři, návštěvníci)	20
▪ Komentář k výpůjční činnosti.....	21
▪ Statistické údaje o výpůjční činnosti poboček	24
▪ Kulturní a vzdělávací činnost MKP	25
▪ Vnější komunikace MKP a její působení na veřejnost	28
▪ Knihovny v sítích.....	29
▪ Projekt Praha město literatury	29
▪ Ediční činnost	30
▪ Personální problematika a vzdělávání zaměstnanců MKP	31
▪ Regionální funkce MKP a její služby místním veřejným knihovnám	32
▪ Zahraniční spolupráce	33
Hospodaření Městské knihovny v Praze v r. 2014.....	35
▪ Rozbor plnění plánu práce a mzdových prostředků	35
▪ Rozbor hospodaření	36
▪ Hospodaření s FKSP	41
▪ Doplnková činnost	42
Hospodaření MKP – tabulková část	
▪ Rozbor hospodaření – hlavní činnost	43
▪ Rozbor hospodaření – doplňková činnost	44
▪ Kapitálové výdaje	45
▪ Výkonové ukazatele	52
▪ Plnění počtu zaměstnanců.....	53
Finanční vypořádání	
▪ Fond odměn.....	54
▪ FKSP	55
▪ Rezervní fond	56
▪ Investiční fond.....	57
▪ Vyúčtování účelových neinvestičních prostředků z rozpočtu hl. m. Prahy.....	59
▪ Vyúčtování účelových neinvestičních prostředků ze státního rozpočtu	60
▪ Přehled o finančních neinvestičních prostředcích poskytnutých z Evropských fondů	61
▪ Leasing	62
▪ Plnění počtu zaměstnanců a prostředků na platy	63
▪ Rozklad účtu k finančnímu vypořádání	64
▪ Rozbor výnosů a nákladů hlavní a doplňkové činnosti.....	65
▪ Rozborová sestava účtu 416	77
▪ Výkaz zisku a ztrát	79
▪ Rozvaha a bilance	83

ÚVODEM

Městská knihovna v Praze poskytovala v roce 2014 veřejné knihovnické a informační služby v souladu se svou Zřizovací listinou (viz čl. II. a III.) a jakožto veřejná knihovna evidovaná na Ministerstvu kultury ČR (evidenční číslo 0025/2002) také v souladu s ustanoveními zákona č. 257/2001 Sb. o knihovnách a podmínkách provozování veřejných knihovnických a informačních služeb (knihovní zákon).

První část Rozboru se zabývá vlastní činností knihovny: Nejprve jsou v hlavních tezích stručně shrnuty podstatné skutečnosti vztahující se k činnosti knihovny v hodnoceném období. Dále se text zabývá podobou knihovní sítě (pobočky, jejich uspořádání, přehled případných uzavírek). Následuje problematika dalšího rozvoje automatizovaného knihovního systému MKP Koniáš a stručná analýza doplňování a zpracování knihovního fondu. Vlastní výpůjční činnost je vyjádřena přehledem nejdůležitějších číselných údajů, následným komentářem k nim a výkony jednotlivých poboček zobrazuje přehledná tabulka uspořádaná podle městských částí, v nichž se pobočky nalézají. Poté je dosti podrobně charakterizována vzdělávací a kulturní činnost MKP (číselný přehled počtu akcí a jejich účastníků, přehled nejdůležitějších akcí Lidové univerzity). Kratší odstavce jsou věnovány vnější komunikaci knihovny, rozvoji webové prezentace a ediční činnosti MKP, následují základní údaje o kvalifikační úrovni zaměstnanců a jejich odborném vzdělávání. Dále jsou popsány služby poskytované ostatním místním veřejným knihovnám v Praze v rámci tzv. regionálních funkcí MKP jakožto krajské knihovny a v závěru jsou informace o její zahraniční spolupráci.

Druhá část Rozboru je věnována analýze hospodaření knihovny: Zabývá se podrobným vyhodnocením plnění jednotlivých ukazatelů stanovených zřizovatelem, využitím účelových prostředků z rozpočtu hl. m. Prahy a státního rozpočtu, čerpáním investičního a neinvestičního příspěvku, použitím investičního a rezervního fondu, hospodařením s fondem kulturních a sociálních potřeb a podrobným vyhodnocením výnosů. Součástí rozboru je i návrh finančního vypořádání za rok 2014.

V Praze dne 9. února 2015

RNDr. Tomáš Řehák,
ředitel Městské knihovny v Praze

Činnost MKP v roce 2014 - hlavní teze

- shrneme-li rok 2014 v Městské knihovně v Praze do jednoho odstavce, bude znít asi takto: výrazné změny v knihovní síti s mnoha uzavírkami poboček (doslova „knihovna v pohybu“); navzdory tomu výkonové ukazatele klasických výpůjčních služeb lepší než z toho vyplývající prognózy; kvantitativní i kvalitativní rozvoj elektronických služeb; výrazný růst počtu kulturních a vzdělávacích akcí a počtu jejich návštěvníků; práce na řadě dlouhodobých i nových projektů; město Praha získalo prestižní titul „Prague Creative City of Literature UNESCO“ (MKP byla hlavním koordinátorem projektu);
- knihovna v r. 2014 statisticky zaznamenala 2,15 mil. fyzických návštěv čtenářů i neregistrovaných návštěvníků; proti r. 2013 pokles o 1,5 % (dlouhodobě uzavřené pobočky); je v tom započteno 1,84 mil. návštěvníků souvisejících s klasickými výpůjčními službami, 164 tis. návštěv uživatelů internetových PC a 147 tis. návštěv vzdělávacích a kulturních akcí (+ 15 %); některé služby neumožňují přesnou statistiku jejich neregistrovaných uživatelů, odhadem jde o dalších cca 630 tis. fyzických návštěv vázaných na prezenční neprotokolované služby či o cca 227 tis. návštěv vázaných na wifi připojení v pobočkách;
- virtuálních návštěv bylo 17,5 mil. – týká se jak registrovaných čtenářů, tak neregistrovaných uživatelů; jsou v tom započteny jejich vstupy do elektronického katalogu (16,63 mil.), do výpůjčního protokolu (875 tis.) a do databází (14,5 tis.) z prostoru mimo knihovnu; webové stránky www.mlp.cz zaznamenaly 3,02 mil. návštěv;
- obslužených registrovaných uživatelů (čtenářů) bylo 180,5 tis., z toho 29,6 tis. děti do 15 let; dalších 42 tis. čtenářů, z toho 14 tis. dětí, mělo alespoň část roku platný čtenářský průkaz MKP, ale nekonzumovali adresné služby, které jsou statisticky podchyceny; k datu 31. 12. 2014 bylo registrováno 170 274 uživatelů (čtenářů), meziroční nárůst činí 0,5 %; průměrný věk registrovaného čtenáře je 34,9 let (dětského čtenáře 10,4 let);
- čtenáři uskutečnili celkem 6,28 mil. výpůjček (meziroční pokles o 2,4 %), dospělí čtenáři 5,65 mil., děti do 15 let 631 tis. (což je 10 % z celkového počtu); v Ústřední knihovně se realizovalo 21 % výpůjček, v pobočkách 78 % a v bibliobusech 1,2 %; k těmto „fyzickým“ výpůjčkám je možno ještě přičíst více než 1,27 mil. výpůjček „virtuálních“, tj. 912 tis. stažených e-knih z e-knihovny MKP (+7 %) a 355 tis. jiných digitálních dokumentů; redistribuce vrácených a rezervovaných knihovních jednotek v rámci služby „možnost vracení všude“ a „rezervace s dovozem“ se týkala cca 560 tis. knih a jiných dokumentů; (*podrobnější informace o výpůjčních službách jsou na str. 20*);
- v rámci logistického zajištění již standardních služeb „možnost vracení všude“ a „rezervace s dovozem“ bylo celkem mezi pobočkami a Ústřední knihovnou redistribuováno 560 tis. knihovních jednotek;
- kulturní a vzdělávací činnost – charakterizuje ji rozsáhlá nabídka pořadů a akcí Kulturního a vzdělávacího centra MKP (Lidové univerzity), Ústřední knihovny i většiny poboček; 3 755 akcí pro 147 tis. účastníků; průměrný počet účastníků jedné akce je 39, z toho Lidová univerzita uskutečnila 601 akcí pro 67 tis. účastníků; obsazenost sálů byla 2 340 provozních hodin; hlavní činnosti se týkalo 1 996 hod. (85 %), doplňkové činnosti 344 hod. (15 %);
- rozvíjejí se elektronické služby, počet on-line návštěvníků roste; pokračuje digitalizace vlastního knihovního fondu (a to jak unikátního, tak běžného, pokud je volný z hlediska autorskoprávního); tzv. e-knihovna MKP je doplňována o další digitální a digitalizované tituly e-knih ve formátech vhodných pro počítače, čtečky e-knih, PDA i mobilní telefony; pro „E-knihovnu MKP“ bylo vydáno 73 nových titulů a její stav tak dosáhl 486 titulů; fond e-knihovny je volně přístupný prostřednictvím internetu a počet stažených titulů měsíčně činí 76 tis. ¹ (*podrobnější informace o e-sluzbách na str. 22*);
- změny v provozu poboček v r. 2014 byly dány především rekonstrukčními důvody a byly četné; nová pobočka Lužiny v Praze 13 byla otevřena v říjnu, nová pobočka nazvaná Sedmička nahradila v červnu dvě knihovny v Praze 7 (Ortenovo nám. a Letnou), v květnu se po rekonstrukci objektu znovu otevřela sídlištní knihovna v Bohnicích, obdobná rekonstrukce kn. Novodvorská se zkomplikovala a tak mohla být v dubnu otevřena jen v redukováném provizorním režimu; knihovny Hostivař a Kobylisy byly uzavřeny kratší dobu (stěhování a stavební úpravy v objektech) a kn. Hradčany se přestěhovala do nových prostor;
- od května byla uzavřena pobočka Chmelnice v Praze 3 (neočekávaně vypovězena nájemní smlouva); ve spolupráci s Městskou částí Praha 3 se připravuje v rekonstruovaném objektu nedaleko odtud otevření nové pobočky Pražačka (asi 2. pol. r. 2015); obdobně se ve spolupráci s MČ Praha 14 rýsuje vhodnější umístění pro kn. Hloubětín; zbývá ale ještě několik dalších poboček, kde je třeba nalézt jiné prostory a jiné umístění (Černý Most, Modřany, Skalka a Zahradní Město) – důvody jsou ekonomické i provozní; nejzávažnějším a dlouhodobým problémem je pak situace pobočky Pankrác v Praze 4;
- v pobočce Bohnice začaly být absenčně půjčovány i klasické LP-desky (dosud pouze prezenční) a zároveň s nimi i přenosné kuffíkové gramofony;

¹ Počty stažení u jednotlivých titulů se pohybují od 90 do 250 za měsíc.

- automatizovaný knihovnický systém MKP Koniáš slouží největší pobočkové knihovní síti v Česku, je v on-line provozu na 42 místech na území hl. m. Prahy a ve 3 bibliobusech; bylo pro něj pořízeno nové diskové pole, které bude uloženo mimo centrální budovu na Mariánského nám., aby byla zvýšena bezpečnost zálohovaných dat;
- pokračuje virtualizace ostatních serverů, zakoupením dalších licencí VMware byl vytvořen VMware cluster o celkem pěti serverech, což významně posílilo spolehlivost nasazeného řešení proti případným výpadkům datové sítě;
- značná pozornost byla věnována realokačním algoritmům pro efektivnější využívání knihovního fondu při jeho průběžné redistribuci v síti poboček; v algoritmu byla nově zapracována hodnota kapacit úložných prostor jednotlivých knihoven, takže přesun fondu probíhá i s ohledem na jejich aktuální zaplněnost;
- roste role webových stránek MKP pro její služby; je tím umožněn snadný přístup k mnoha službám a zdrojům knihovny nad rámec její provozní doby; jde především o adresné služby na mobilním webu (možnost rezervování, ukládání titulů do svých vlastních seznamů, prolongace výpůjček, historie čtenářského konta, aj.);
- nově byl pro čtenáře zpřístupněn webový katalog MKP i v roli tzv. OPACu (elektronického katalogu na počítačích v pobočkách knihovny), nahradil původní verzi systému Koniáš určenou pro veřejnost; čtenáři tak nyní naleznou v knihovně stejné rozhraní katalogu, jaké mají i z domova vzdáleným přístupem;
- pilotně byl spuštěn projekt „Metropolitní knihovna“, která kromě poboček Městské knihovny v Praze zahrnuje i některé regionální veřejné knihovny zřizované městskými částmi HMP; zatím (v první etapě) umožňuje vracení fondu MKP a regionálních knihoven napříč všemi zapojenými subjekty;
- MKP nově akceptuje jako čtenářský průkaz i kartu ISIC (mezinárodní studentskou identifikační kartu); po vlastní kartě MKP a kartě Opencard jde o třetí nejpočetnější průkaz, akceptovaný v MKP jako čtenářský;
- v souvislosti s nástupem nových katalogizačních pravidel RDA bylo třeba pozměnit strukturu katalogizačních údajů pořizovaných do databáze AKS Koniáš (práce budou pokračovat i v roce 2015);
- v průběhu roku 2014 změnila MKP poskytovatele mobilních hlasových a datových služeb, celoměstskou soutěž vyhrál Vodafone;
- byly získány knihy a další druhy dokumentů v počtu 140 146 knihovních jednotek; na nákup knihovního fondu bylo vydáno 21,6 mil Kč (vč. novin a časopisů a databází), což je v přepočtu na 1 čtenáře stále méně, než u většiny velkých českých knihoven; za knihy bylo vydáno 19,2 mil. Kč (89 % celkové částky), 732 tis. Kč za noviny a časopisy (3,4 %), 575 tis. za elektronické databáze (2,7 %), 201 tis. za grafické listy a reprodukce pro artotéku; významně byl posílen nákup cizojazyčné literatury (861 tis. Kč); nové knihovní jednotky prošly standardním knihovnickým a knihařským zpracováním vč. katalogizace; zpracováno bylo také 4 440 titulů periodik, získaných nákupem či jako povinný výtisk (tj. celkem 47,5 tis. exemplářů jednotlivých čísel);
- díky projektu „Dejme knihám další šanci“ (knižní dary veřejnosti do fondu MKP) bylo získáno 11,4 tis. svazků beletrie a naučné literatury, dalších darovaných 4,3 tis. svazků bylo získáno jiným způsobem (dary institucí, zahraničních partnerů, apod.);
- pokračoval proces změn a inovací v akvizičním procesu; v rámci obnovy kmenového fondu MKP jsou výběrově dokupovány některé vybrané tituly významných autorů české a světové beletrie i naučné literatury (náhrada desiderat a neopravitelně poškozených exemplářů); zároveň se pokračovalo v budování tzv. maloobrátkového fondu (jde o knihy více než 3 roky nepůjčované, zredukované v počtu exemplářů a uložené v depozitním skladu, ale běžně dostupné pro čtenáře);
- kompletní katalogizace byla provedena u cca 20,4 tis. titulů (z toho 13,9 tis. titulů knih); v 1,4 tis. případech šlo o rekatalogizaci starších titulů; vzniklo 6,9 tis. analytických rozpisů (podchycení informačních nosných úvodů a doslovů beletrie a samostatných statí naučné literatury) a 54,4 tis. názvových rozpisů básní, povídek a pohádek; doplňovány a zpřesňovány byly soubory věcných deskriptorů a rejstříků potřebných k vyhledávání titulů v elektronickém katalogu; při katalogizaci byl prováděn také výběr novinek pro webovou prezentaci, výběr pro vydávání e-knih a vzniklo několik elektronických bibliografií;
- v knihařské dílně MKP bylo zpracovááno 37 tis. nových knihovních jednotek (zpevnování, obalování, apod.), a zároveň opraveno 19 tis. poškozených knih (převazby a další opravy);
- expediční pracoviště MKP distribuovalo do poboček 136 tis. nově zpracovaných knih, map, DVD aj. a redistribuovalo 560 tis. knihovních jednotek v rámci logistického zajištění služeb „vracení všude“ a „rezervace s dovozem“;
- začátkem vznikl velký (cca 1 180 m²) centralizovaný depozitní sklad MKP v obci Jeneč určený pro fond povinných výtisků periodik a neperiodických publikací, pro vybranou část depozitního a rezervního fondu Ústřední knihovny, pro maloobrátkový fond naučné literatury, pro fond určený k vyřazení přes web a pro fondy dočasně uzavřených knihoven;

- úplná revize knihovního fondu byla provedena v pobočkách Bohnice, Sedmička, Černý Most a Hostivař (zrevidováno 115 tis. kn. jednotek); bylo odepsáno 131 tis. opotřebovaných a nepotřebných kn. jednotek;
- pokračovala digitalizace historických dokumentů z fondu oddělení vzácných tisků MKP; prostřednictvím digitální knihovny Kramerius bylo nově zpřístupněno 270 digitálních kopií těchto dokumentů;
- pokračoval projekt skenování katalogizačních lístků MKP z generálního katalogu knih a z hudebního analytického katalogu; byl zahájen dlouhodobý projekt digitalizace novinových výstřížků ze specializovaných úseků Ústřední knihovny; byla zavedena placená služba pro veřejnost „Digitalizace na zakázku“;
- MKP využívá 18 on-line databází a zpřístupňuje je svým registrovaným čtenářům a to i prostřednictvím vzdáleného uživatelského přístupu (přes webové stránky knihovny); oborově jde o DB z oboru humanitních i přírodních věd, z muzikologie a také přehled české mediální produkce; elektronické informační zdroje více než 15 tis. uživatelů (každý průměrně využil 3,6 média či odborného článku);
- projekt MKP nazvaný „PRALIT – Záchrana a zpřístupnění pražské židovské literatury“ získal z dotačního programu „Norské fondy“ a 6,86 mil. Kč, která bude použita na digitalizaci a zpřístupnění vybrané části tohoto unikátního fondu MKP;
- rok 2014 byl „Rokem v pohybu“; komunikace s veřejností byla zaměřená zejména na připomenutí služeb pojízdných knihoven v souvislosti s jejich 75. výročím; *více na s. 28* nebo na www.mlp.cz/rokvpohybu;
- knihovna má svůj oficiální profil na Facebooku (více než 23 tis. fanoušků) a udržuje pět dalších tematických profilů – Kultura v MKP, Dům čtení, K4U – tvoje knížky, tvoji přátelé, CONiáš (sci-fi a fantasy), Pojízdní knihovna Oskar; dále dva účty na Twitteru (@KnihovnaPraha a @KoniasUR); Google+, Foursquare, Instagramu; a v několika tematických řadách přidává videa do svého kanálu na YouTube;
- některé pobočky mají své virtuální prohlídky na Google-Mapy (odkazy z profilu pobočky na stránce www.mlp.cz/knihovny);
- součástí webových stránek www.mlp.cz je sekce blogů s pravidelnými příspěvky o kulturním dění v MKP, videoupoutávky z četby zaměstnanců a tipy na čtení od lektorů;
- MKP je součástí celé řady celostátních i regionálních aktivit: Březen měsíc čtenářů; Noc s Andersenem; Knížka pro prvňáčka; Svět knihy; Pražská muzejní noc; Bambiriáda; Týden knihoven; Letní Letná; Vyšehrátky; Na vlnách; Zažít město jinak; veletrhy Profesia Days, FOR Toys a Kids (venkovních akcí se účastní především svým minibilibusem Oskar); zapojila se do charitativního projektu „Srdcerváči“;
- z dalších projektů MKP zaměřených na veřejnost je možno uvést např. „Velký knižní čtvrtek“ (autorská čtení a besedy ve spolupráci s knižním distributorem Kosmas); na mládež zaměřený minifestival „Po záviračce“ (divadlo, čtení, hudba, workshopy); patronáty Domu čtení;
- MKP dává prostor k setkávání různými zájmovými skupinám, jednou z nich je i skupina IT vývojářů GDG Garage; spoluprací vznikla doporučující stránka Tisíc knih (www.tisicknih.cz);
- uskutečnila se anketa mladých čtenářů (15-18 let) zjišťující jejich zájmy z hlediska e-knihovny a digitalizačních projektů;
- bylo vydáno 25 tiskových zpráv k různým příležitostem (kulturní akce, výročí, otevření poboček apod.); informace o knihovně se průběžně objevovaly v regionálních i celostátních médiích, např. deníky Metro, MF Dnes, Právo i jejich on-line verze a regionální mutace; dále Český rozhlas (Regina, Radiožurnál, Vltava), komerční rádia Blaník a Radio1, televizní stanice (Česká televize, Metropol, Prima, TV Praha, Třináctka), kulturní přehledy (Metropolis, Česká kultura, PKP, Co, kdy v Praze, Scena.cz, CityBee); odborné články o službách a záměrech MKP byly publikovány v časopisech Čtenář, Ikaros, Inflow, Bulletin SKIP, ve Zpravodaji knihoven Vysočiny, aj.; interiér poboček MKP se často objevuje v různých dokumentech či ilustračních záběrech, ve studentské produkci, ale i v profesionálních filmech;
- soudní vymáhání pohledávek knihovny za čtenáři provádí právní oddělení (jde o nevrácené knihy, poplatky z prodlení či jiné dluhy); v r. 2014 bylo odesláno 2 002 předžalobních výzev čtenářům, kteří nevrátili knihovní jednotky nebo je vrátili opožděně, a na 252 z nich byla později podána žaloba, předexekučních výzev bylo 119 a ve 21 případech došlo k podání návrhu na soudní výkon rozhodnutí či exekuci; vymoženy byly pohledávky ve výši 356 tis. Kč; na zvýšené soudní poplatky musela MKP vydat 154 tis. Kč; oddělení se také zabývalo žádostmi a stížnostmi čtenářů, smlouvami a zadáními veřejných zakázek, kompatibilitou vnitřních předpisů MKP s obecnou legislativou (např. problematikou zadávání veřejných zakázek, vymáhání dluhů čtenářů), změnami knihovního řádu;
- pokračovalo odborné vzdělávání zaměstnanců MKP a pracovníků dalších pražských veřejných knihoven - 755 vzdělávacích akcí (2 242 vyučovacích hodin) v celkovém počtu 7 829 účastníků; je zaměřeno na osobnostní rozvoj pracovníků ve službách, na využívání informačních a komunikačních technologií, na literární témata; 130 vyučovacích hodin bylo věnováno programu VISK2 (grant ministerstva kultury) určenému výuce informačních technologií, již absolvovalo 230 účastníků z MKP i dalších pražských knihoven;

- limit počtu zaměstnanců na rok 2014 byl stanoven na 457,5 úvazku; průměrný přepočtený evidenční počet zaměstnanců k 31. 12. byl 429,4 úvazku; z evidenčního počtu 480 zaměstnanců k 31. 12. (fyzické osoby) jich mělo 36 % vysokoškolské vzdělání; 5,8 % vyšší odborné; 52,7 % středoškolské vzdělání a zbývajících 5,4 % vzdělání bez maturity; žen je 80 %, mužů 20 %;
- regionální spolupráce a poskytování odborné pomoci ostatním pražským veřejným knihovnám v rámci regionální působnosti MKP jako krajské knihovny dle zákona. č. 257/2001 Sb. (knihovní zákon);
- MKP je kolektivním členem „Svazu knihovníků a informačních pracovníků ČR (SKIP)“ a členem „Sdružení knihoven ČR“, Asociace českých filmových klubů, České sekce IBBY a přidruženým členem Svazu českých knihkupců a nakladatelů; spolupracuje s důležitými českými knihovnami, především s Národní knihovnou ČR, s krajskými knihovnami, s městskými knihovnami velkých měst (Brno, Plzeň);
- MKP se podílí na rozvojových projektech českého knihovnictví, mj. na těch, které souvisejících s prioritami „Konceptce rozvoje knihoven ČR do roku 2015“; přímo koordinuje dvě z priorit – „Priorita 17 (ekonomická návratnost služeb knihoven)“ a „Priorita 19 (marketing knihoven, komunikace)“ a aktivně se podílí na vývoji a přípravě Centrálního portálu knihoven;
- na tiskové konferenci v březnu 2014 prezentovala MKP knihovnické veřejnosti a novinářům řešení projektu „Metodika měření hodnoty služeb knihoven“, financovaného v letech 2011 až 2013 grantem Ministerstva kultury ČR (program VISK3); MKP byla koordinátorem projektu, jehož výsledkem bylo na sklonku r. 2013 vydání vědecké monografie na toto téma², metodické příručky pro knihovny ČR³ a také vznik webu <http://roi.mlp.cz> (podrobněji je to vše popsáno na str. 10 „Rozboru činnosti a hospodaření za r. 2013“); výsledky výzkumu byly v roce 2014 prezentovány i na řadě dalších konferencích a seminářích; řešitelský tým chce v projektu pokračovat, proto MKP podala koncem r. 2014 na MK ČR žádost o nový grant;
- MKP spolupracuje s ÚISK (Ústav informačních studií a knihovnictví UK) na seminářích pro studenty s cílem překonávat bariéru mezi teoretickými principy univerzitního studia a potřebami praxe veřejných knihoven;
- MKP je členem odborných mezinárodních sdružení - IFLA (International Federation of Library Associations and Institutions), IAML (Association of Music Libraries, Archives and Documentation Centres) a SIBMAS (The International Association of Libraries and Museums of the Performing Arts); ředitel MKP Tomáš Řehák je členem kongresu IFLA za sekci Metlib (Metropolitan Libraries), v níž MKP působí;
- zahraniční odborná spolupráce s knihovnami především evropských velkých měst pokračuje formou zahraničních služebních cest zaměstnanců MKP a jejich aktivní účastí na mezinárodních konferencích a seminářích; zaměření těchto aktivit se týká hlavně – architektury knihoven a organizace jejich činnosti, směřování knihovnických služeb, problematiky financování, akviziční spolupráce, mobilních služeb, digitalizace a zpřístupňování e-dokumentů a mění se roli veřejné knihovny v životě velkého města; MKP je následně nositelem nových inspirací i pro rozvoj knihovnictví v ČR;
- Praze byl koncem r. 2014 udělen prestižní titul „Kreativní město literatury / The Creative Cities Network“ a s tím i členství v síti kreativních měst světa (zatím jich je pouze 11, mj. např. Edinburgh, Melbourne, Krakov); MKP je již několik let hlavním koordinátorem projektu, jehož se účastní cca 30 českých partnerů (kulturní a vzdělávací instituce a organizace veřejného sektoru i soukromoprávní subjekty působící v oblasti kultury a vzdělávání); cílem projektu je rozvoj kreativního sociálního a ekonomického potenciálu kulturních odvětví a posílení kulturní rozmanitosti města; *další informace o projektu na str. 29 nebo na www.prahamestoliteratury.cz*;
- MKP je také partnerem kulturních a vzdělávacích subjektů prezentujících kulturu jiných národů a národností a poskytujících o nich informace; tím podporuje integraci a multietnického soužití;
- MKP se dlouhodobě věnuje službám a aktivitám na podporu občanů se specifickými potřebami, seniorů nebo osob ohrožených sociálním vyloučením (cílevědomá kooperace s občanskými sdruženími i zařízeními a organizacemi města), a to formou vzdělávacích aktivit, vybavování knihoven specializovanými pomůckami (kompenzační pomůcky pro nevidomé a slabozraké i neslyšící), nákupem vhodných dokumentů a šetřením dalších potřeb občanů se specifickými potřebami;
- průběžně v MKP pracovala řada specializovaných odborných týmů, které řešily jednotlivé úkoly související s rozvojem služeb a obohacením činností knihovny (např. dostupnost veřejných knihovnických a informačních služeb, nabídka služeb pro nové skupiny uživatelů, digitalizace a e-knihovna, využití nových technologií, práce dobrovolníků v knihovně, aj.);

² Stejskal, J. et al. Měření veřejných služeb (na příkladu veřejných knihoven). 1. vyd. Praha : Wolters Kluwer, 2013. 207 s.

³ Řehák, T. et al. Neocenitelné služby knihovny a jak je ocenit. 1. vyd. Praha : Wolters Kluwer, 2013. 104 s.

Strategické plánování (rozvojové a koncepční směřování, programy, projekty)

Cílovou podobu knihovní sítě, parametry poboček, předpokládanou strukturu služeb a charakteristiku prostředků k dosažení stanovených cílů má knihovna dlouhodobě definovány a to v koncepčním materiálu „Strategie MKP do r. 2015“. Ten byl také východiskem, z něhož na úrovni vedení a v pracovních týmech pokračovala i v roce 2014 tvorba dílčích rozvojových plánů, programů a projektů, které přesněji určují rozvojové a koncepční směřování knihovny. Z hlediska praktického provádění jde o systém střednědobého plánování, v jehož rámci je vymezeno osm klíčových oblastí (cílových skupin):

- **Lidské zdroje** (personální problematika, vzdělávání zaměstnanců)
- **Firemní kultura** (sdílené hodnoty, vnitropodniková komunikace)
- **Vnější vztahy** (tj. role MKP v českém knihovnictví, v hl. m. Praze, v mezinárodním kontextu)
- **Marketing**, tj. komunikace s veřejností, uživatelské průzkumy a charakteristiky)
- **Technologický rozvoj** (tj. především záležitosti ICT)
- **Knihovní fondy** (budování KF, vytváření vyhledávacích nástrojů)
- **Služby** (změny v jejich nabídce, optimalizace sítě, revitalizace poboček)
- **Financování činnosti**

V každé z nich jsou definovány jednotlivé a konkrétní cíle (nyní je jich 59), k nimž jsou potom zadávány konkrétní úkoly různého rozsahu i časového pokrytí, připravovány jednotlivé projekty a sledováno jejich plnění. Od září 2011 do konce roku 2014 bylo možno za splněné prohlásit celkem 201 úkolů.

Výrazné proměny podoby knihovních služeb v posledních letech, technologické inovace, změny vstupních parametrů činnosti (zejména ekonomických) a legislativní změny, to vše je důvodem práce na nové dlouhodobé strategii knihovny, která bude vztažena až do r. 2020. Práce na ní v r. 2014 významně pokročily a dá se očekávat, že bude dokončena v r. 2015.

Knihovní síť MKP v r. 2014

Zřizovatelem Městské knihovny v Praze je Hlavní město Praha a jejím působišťem území celého města. Poskytuje služby nejen v ústřední budově na Mariánském náměstí v Praze 1 (Ústřední knihovna MKP), ale i v dalších knihovnách (pobočkách) na území hlavního města. Pobočky jsou v 16 z 57 městských částí (v MČ Praha 1 až 15 a v MČ Velká Chuchle), tj. v 16 z 22 správních obvodů města. Síť stálých poboček doplňovaly ještě stanice pojízdné knihovny, tj. místa, kam pravidelně každý týden zajíždí jeden ze tří bibliobusů MKP (speciální autobus opatřený knihovnickým vybavením, každý s výběrem asi 3 000 knih). Stanic pojízdných knihoven bylo koncem roku 29, z toho je jich 6 situováno do základních škol.

Základem činnosti knihovny je **odbor služeb**, jehož oddělení zajišťují jednak knihovnické služby (Ústřední knihovna a 6 obvodních knihoven), jednak vzdělávací a kulturní činnost (Lidová univerzita i pobočky).

Ústřední knihovna (ÚK) je největší knihovnou v síti, poskytuje knihovnické a informační služby v úplné druhové struktuře (vyjma půjčování výtvarných děl artotéky). Významná je její role studijní knihovny vyhledávané středoškolskými a vysokoškolskými studenty. Má úseky specializované na absenční a prezenční půjčování, na hudební, divadelní a filmový fond, úsek pro děti a mládež; Informační středisko, jehož součástí je i úsek pragensijní a internetová studovna. Někdejší čítárna novin se od září změnila v tzv. e-zónu (rychlý přístup k elektronickým zdrojům informací). V knihovním fondu ÚK jsou výrazněji zastoupeny tituly odborné literatury, tituly cizojazyčné a také audiovizuální nosiče. Ke čtení a studiu je v prostorách ÚK určeno více než 408 míst, 19 stanic veřejného internetu, 1 internetová stanice pro slabozraké a 7 dalších speciálních PC.

Obvodní knihovny (OK) jsou regionálními organizačními články knihovní sítě MKP. Každé z nich řídí několik poboček v daných městských částech. **Poboček je celkem 39** (stav k 31. 12. 2014). Většina poboček i všechny bibliobusy jsou tzv. „rodinnými knihovnami“ nabízejícími své služby všem generacím čtenářů, tzn. že celý fond pobočky mohou využívat dospělí i děti, přičemž služby dětem bývají zpravidla podporovány zvláštní ucelenou nabídkou vhodné literatury odpovídající jejich zájmům a potřebám.

Větší pobočky mají také studovny a čítárny, jinde jsou studijní a čítárenská místa součástí interiéru vlastní knihovny – těchto míst je cca 1 388. Nabízejí také 167 stanic veřejného internetu. V některých velkých knihovnách jsou oborově zaměřené úseky. Součástí pobočky Opatov je artotéka – specializovaný úsek s obrazovými dokumenty (grafické listy, reprodukce výtvarných děl, literatura o výtvarném umění). Pobočka Dáblvice má specializovaný fond kurzů angličtiny z darů Britské rady (učebnice, kazety, CD).

Adresář poboček Městské knihovny v Praze (stav k 31. 12. 2014)

Obvodní knihovna pro Prahu 1, 2, 3

[6 poboček; z toho 4 BB; 16 stanic internetu]

- č. 03 – Hradčany, Pohořelec 25, Praha 1
- č. 04 – Ostrčilovo nám. 1, Praha 2 [BB]
- č. 08 – Školská 30/1267, Praha 1 [BB]
- č. 15 – Žižkov, Husitská 70/110, Praha 3
- č. 51 – Dittrichova 2/1543, Praha 2 [BB]
- č. 65 – Záhřebská 20/158, Praha 2 [BB]

Obvodní knihovna pro Prahu 4, 11, 12

[9 poboček; z toho 6 BB; 37 stanic internetu]

- č. 24 – Michle, Michelská 7/1, Praha 4 [BB]
- č. 25 – Vikova 9/1223, Praha 4 – Pankrác
- č. 27 – Modřany, Vazovova 1/3229, Praha 12 [BB]
- č. 41 – Novodvorská 151/1013, Praha 4 [BB]
- č. 43 – Pankrác, Na Veselí 5, Praha 4
- č. 45 – Spořilov, Postupická 7/2932, Praha 4 [BB]
- č. 58 – Opatov, Opatovská 14/1754, Praha 11 [BB]
- č. 60 – Krč, Štúrova 64/1282, Praha 4
- č. 89 – Chodov, Jírovcovo nám. 1/1782, Praha 11 [BB]

Obvodní knihovna pro Prahu 5, 13, 16

[7 poboček; z toho 2 BB; 34 stanic internetu]

- č. 29 – Smíchov, nám. 14. října 15/83, Praha 5 [BB]
- č. 30 – Cibulka, Musílkova 62/335, Praha 5
- č. 31 – Velká Chuchle, Starochuchelská 7/20, P16
- č. 48 – Ostrovského, Na Skalce 29, Praha 5
- č. 62 – Barrandov, V Remízku 16/926, Praha 5 [BB]
- č. 81 – Lužiny, Archeologická 1/2256 Praha 13
- č. 84 – Stodůlky, Kovářova 4/1615, Praha 13

Obvodní knihovna pro Prahu 6, 7

[5 poboček, všechny BB; 23 stanic internetu]

- č. 05 – Sedmička, Tusarova 35/429, Praha 7 [BB]
- č. 35 – Břevnov, Bělohorská 56/1666, Praha 6 [BB]
- č. 37 – Dědina, Žukovského 2/888, Praha 6 [BB]
- č. 38 – Dejvice, Technická 6/2710, Praha 6 [BB]
- č. 42 – Petřiny, Mahulenina 31, Praha 6 [BB]

Obvodní knihovna pro Prahu 8, 9, 14

[7 poboček; z toho 5 BB; 41 stanic internetu]

- č. 07 – Kobylisy, Klapkova 26/3, Praha 8
- č. 10 – Vysočany, Zbuzkova 34/285, Praha 9 [BB]
- č. 13 – Hloubětín, Poděbradská 489, Praha 14
- č. 52 – Bohnice, Těšínská 4/600, Praha 8 [BB]
- č. 54 – Prosek, Mimoňská 2/645a, Praha 9 [BB]
- č. 87 – Černý Most, Gen. Janouška 2/1060, Pha 14 [BB]
- č. 88 – Ládví, Burešova 2/1661, Praha 8 [BB]

Obvodní knihovna pro Prahu 10, 15

[5 poboček; z toho 2 BB; 20 stanic internetu]

- č. 18 – Korunní 68/2160, Praha 10 [BB]
- č. 21 – Hostivař, Herbenova 27, Praha 15
- č. 47 – Zahradní Město, Jabloňová 2961, Praha 10
- č. 56 – Dům čtení, Ruská 192/1455, Praha 10
- č. 70 – Skalka, Rubensova 2/2237, Praha 10

č. 99 – odd. mobilních služeb, U Továren 27/261, Pha 15
3 bezbariérové bibliobusy (pojízdné knihovny) zapojené do datové sítě MKP a s internetem (5 PC) – 29 stálých stanic [BB] bezbariérový přístup

Organizační schéma Městské knihovny v Praze platné od 1. října 2014

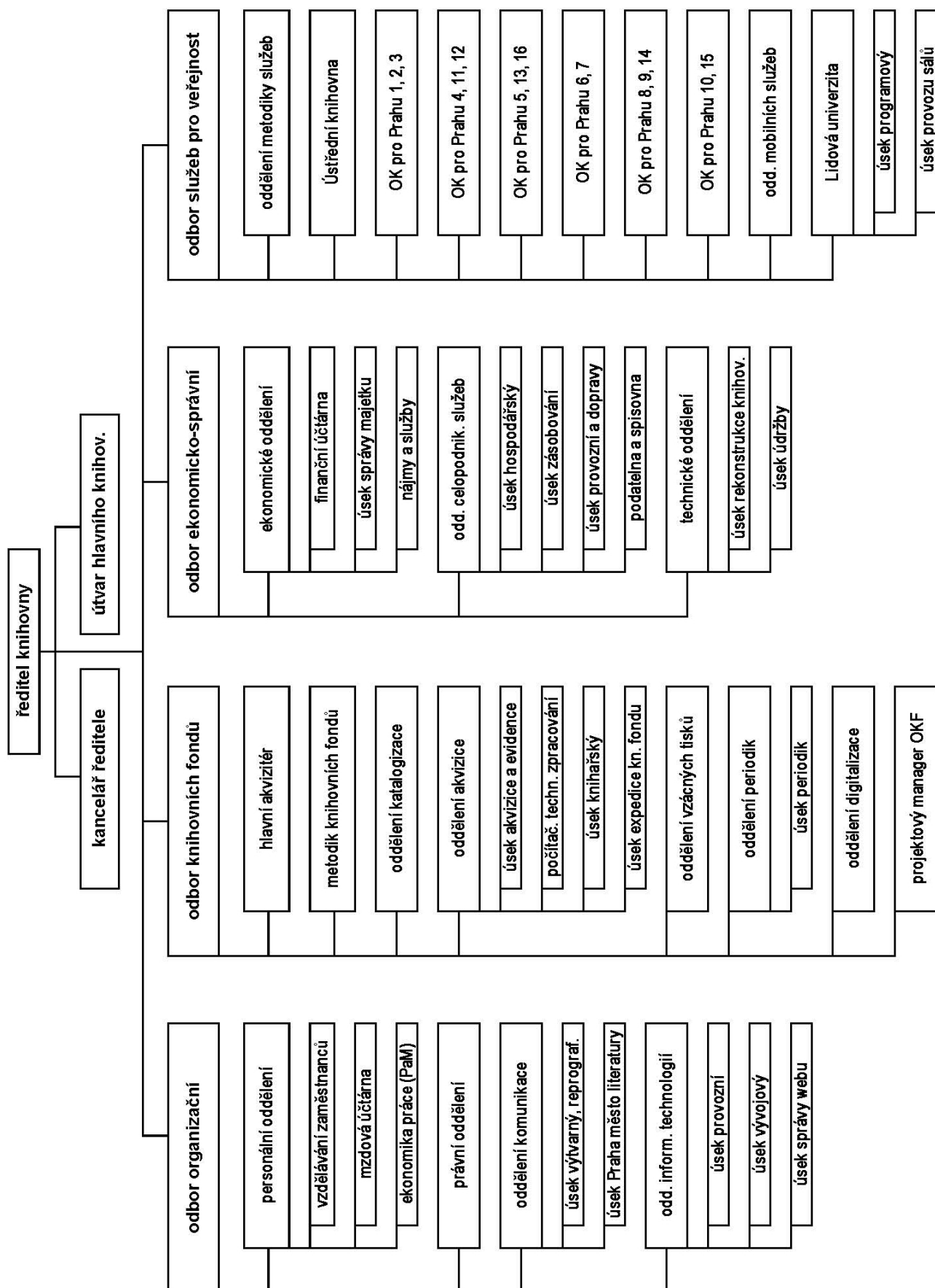

Organizační struktura MKP a její změny

MKP byla koncem r. 2014 tvořena 4 odbory s 26 odděleními dělícími se dále na úseky (v případě obvodních knihoven na pobočky). Počtem pracovníků největší **odbor služeb** tvořila Ústřední knihovna s 9 úseky⁴, 6 obvodních knihoven se svými pobočkami, oddělení mobilních služeb (3 bibliobusy – pojízdné knihovny), Lidová univerzita se 2 úseky a oddělení metodiky služeb.

Ostatní činnosti umožňující chod instituce jsou soustředěny ve třech dalších odborech. Ty spolu s kanceláří ředitele a útvarem hlavního knihovníka sídlí na Mariánském nám. **Odbor organizační** vykonává personální a právní agendu, svým oddělením komunikace se stará o vnější vztahy, o Public Relations, o webové stránky MKP, o zahraniční vztahy, o činnosti výtvarné a tiskové. **Odbor knihovních fondů** provádí akvizici knihovního fondu, jeho evidenci, knihovnické a technické zpracování, katalogizaci, stará se o správu periodik, o digitalizaci knihovního fondu a ve specializovaném oddělení také o vzácné tisky, o jejich uchování a restaurování. **Odbor ekonomicko-správní** vykonává agendu ekonomické, rozpočtové, mzdové, správu majetku, stará se o údržbu, o zásobování, o vnitropodnikovou dopravu, o doplňkové služby (šatny, vrátnice, podatelna apod.), o rekonstrukce knihoven a o BOZP.

Výčet organizačních změn r. 2014: Od 1. 5. byla zřízena funkce zástupce vedoucího odboru služeb a od 1. 12. byl v oddělení celopodnikových služeb zrušen úsek zásobování a jeho kompetence byly převedeny do hospodářského úseku OCPS. Za další organizační změny lze pokládat trvalé uzavření některých poboček a naopak i otevření poboček nových – viz dále:

Změny v pobočkové síti MKP a uzavřené knihovny v r. 2014

- kn. 03 Hradčany – uzavřena od 27. 3. do 13. 4. 2014 (stěhování do jiných prostor v témže objektu)
- kn. 05 Holešovice – uzavřena dne 10. 2. 2014 (v červnu nahrazena novou kn. Sedmička)
- kn. 05 Sedmička – otevřena dne 16. 6. 2014 (nahradila zrušené pobočky 05 Holešovice a 39 Letná)
- kn. 07 Kobylisy – uzavřena od 24. 11. do 2. 12. 2014 (sanační práce v objektu)
- kn. 21 Hostivař – uzavřena od 11. 8. do konce r. 2014 (stavební úpravy)
- kn. 31 Velká Chuchle – od 1. 4. 2014 rozšíření provozní doby (na Út 13-18 a Čt 10-18)
- kn. 39 Letná – trvale uzavřena dne 13. 6. 2014 (v červnu nahrazena novou kn. Sedmička)
- kn. 41 Novodvorská – uzavřena od zač. roku do 31. 3. 2014, poté provizorní provoz (jen 14 hod. týdně)
- kn. 52 Bohnice – uzavřena od zač. roku do 3. 5. 2014 (rekonstrukce objektu KD Krakov)
- kn. 66 Chmelnice – trvale uzavřena od 30. 4. 2014 (výpověď z nájmu)
- kn. 81 Lužiny – otevřena 6. 10. 2014 po generální rekonstrukce objektu OC Lužiny (6 dnů / 38 hodin)
- kn. 84 Stodůlky – do 4. 10. 2014 měla provozní dobu uzavřené lužinské knihovny, poté návrat k původní

Z tohoto přehledu vyplývá, že rok 2014 byl rokem nebývalého množství změn v knihovní síti MKP a jeho výkony byly proto negativně ovlivněny značným počtem uzavřených knihoven. Déle než bylo původně předpokládáno se protáhla výstavba nové pobočky Lužiny v Praze 13, nahrazení dvou knihoven v Praze 7 (Ortenovo nám. a Letná) novou pobočkou Sedmička znamenalo několik měsíců absence knihovny v Holešovicích, rekonstrukce objektu kulturního domu Novodvorská (Praha 4) se zkomplikovala a po třech měsících úplného zavření byl provoz tamní pobočky MKP sice obnoven, ale jen v provizorním na dva dny týdně redukováném režimu, z těchto důvodů byla první třetinu roku mimo provoz velká sídlištní knihovna v Bohnicích (Praha 8). A k dovršení nepříznivých okolností byla majitelem objektu neočekávaně vypovězena nájemní smlouva pobočky Chmelnice v Praze 3. Další uzavírky se týkaly kn. Hradčany, Hostivař a Kobylisy (důvody: stěhování a stavební úpravy v objektech).

Došlo také ke změnám v síti stanic pojízdných knihoven, jejich počet se zvýšil o dvě na 29 (čtyři nové a dvě zrušené). Jedna z nových stanic bibliobusu vznikla v Koněvově ul. v Praze 3 a nahrazuje částečně (jednou za 2 týdny) služby zrušené kn. Chmelnice (ve 2. pol. r. 2015 se předpokládá otevření nové pobočky Pražáčka, situované nedaleko).

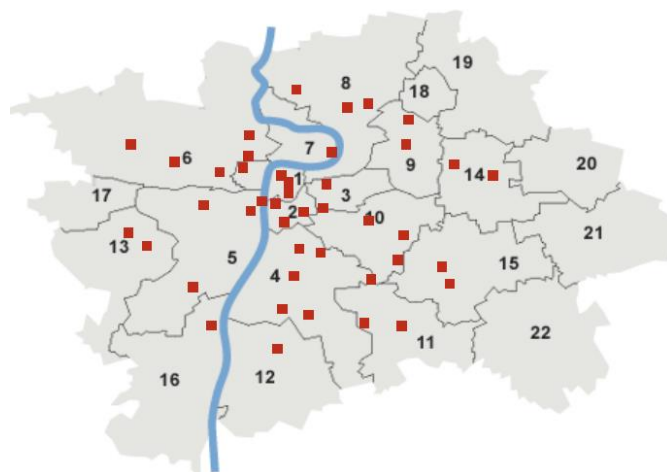

⁴ Jde o čtyři úseky zajišťující základní služby, dále o specializovaný úsek hudební, úsek divadelní a filmový, úsek služeb dětem a mládeži, úsek knihovního fondu ÚK a o Informační středisko a pragensia.

Většina poboček pracovala ve stanoveném rozsahu provozní doby, tj. podle modelu přijatého v březnu 2012, který u většiny poboček zavedl i pondělní provozní dobu. Posílen byl provoz v malé pobočce Velká Chuchle (z 1 na 2 dny týdně) a kn. Sedmička má od září i sobotní provoz. Ve dnech 7. 7. až 31. 8. 2014 byla jako každoročně uplatněna letní (tj. redukováná) provozní doba a v jejím rámci došlo od 28. 7. do 10. 8. k úplné uzavírci všech poboček i Ústřední knihovny (zde s možností vracet vypůjčené knihovní jednotky i během uzavírky).

Provozní doba poboček MKP – stav ke konci roku 2014

č.	pobočka	odd.	měst. část	Po	Út	St	Čt	Pá	So	hodin týdně
1	Ústřední knihovna	ÚK	1	13-20	9-20	9-20	9-20	9-20	13-18	56
3	Hradčany	1		12-17	12-17	12-17	12-17			20
8	Školská	1		13-19	11-19	11-19	11-19	9-15		36
4	Ostrčilovo nám.	1	2	-	9-16	12-19	12-19			21
51	Dittrichova	1		13-19	9-16	12-19	12-19	9-16		34
65	Záhřebská	1		13-19	9-16	12-19	12-19	9-16		34
15	Žižkov	1	3	13-19	9-16	12-19	12-19	9-16		34
24	Michle	4	4	-	9-16	12-18	12-18			19
25	Vikova	4		13-19	9-16	12-19	12-19	9-16		34
41	Novodvorská **)	4		provizorně >>		12-19		9-16		14
43	Pankrác	4		-	9-16	12-19	12-19	9-16		28
45	Spořilov	4		13-19	9-16	12-19	12-19	9-16		34
60	Krč	4		13-19	9-16	12-19	12-19	9-16		34
29	Smíchov	5	5	13-19	9-19	9-19	9-19	9-19	9-13	50
30	Cibulka	5			9-18	12-18	12-18			21
48	Ostrovského	5		-	9-16	12-19	12-19			21
62	Barrandov	5		13-19	9-16	12-19	12-19	9-16		34
35	Břevnov	6	6	13-19	9-16	12-19	12-19	9-16		34
37	Dědina	6		13-18	9-16	12-18	12-18			24
38	Dejvice	6		13-19	9-19	9-19	9-19	9-19	9-13	50
42	Petřiny	6		13-19	9-16	12-19	12-19	9-16		34
5	Sedmička (od 16. 6.)	6	7	13-19	9-16	12-19	12-19	9-16	9-13	38
7	Kobylisy	8	8	13-19	9-16	12-19	12-19	9-16		34
52	Bohnice	8		13-19	9-16	12-19	12-19	9-16	9-13	38
88	Ládví	8		13-19	9-16	12-19	12-19	9-16	9-13	38
10	Vysočany	8	9	13-19	9-16	12-19	12-19	9-16		34
54	Prosek	8		13-19	9-16	12-19	12-19	9-16		34
18	Korunní	10	10	13-19	9-19	9-19	9-19	9-19	9-13	50
47	Zahradní Město	10		13-19		12-19		9-16		20
56	Dům čtení (Ruská)	10		13-19	9-16	12-19	12-19	9-16	9-13	38
70	Skalka	10		13-19	9-16	12-19	12-19	9-16		34
58	Opatov *)	4	11	13-19	9-19	9-19	9-19	9-19	9-15	52
89	Chodov	4		13-19	9-16	12-19	12-19	9-16		34
27	Modřany	4	12	13-19	9-16	12-19	12-19	9-16		34
81	Lužiny (od 6. 10.)	5	13	13-19	9-16	12-19	12-19	9-16	9-13	38
84	Stodůlky (od 6. 10.) ***)	5		-	9-16	12-19	12-19	9-16		28
13	Hloubětín	8	14	-	9-16	12-19	12-19			21
87	Černý Most	8		13-19	9-16	12-19	12-19	9-16		34
21	Hostivař	10	15	13-19	9-16	12-19	12-19	9-16		34
31	Velká Chuchle (od 1. 4.)	5	16		13-18		10-18			13

*) studovna Opatov v pondělí otevřena už od 9 hod. (9-19 hod.)

**) knihovna Novodvorská (v rekonstrukci) byla do 31. 3. 2014 uzavřena, poté je v provizorním provozu (jen 14 hod. týdně)

***) knihovna Stodůlky měla do 4. 10., tj. po dobu výstavby kn. Lužiny, její provozní dobu (6 dnů / 38 hod. týdně)

Doplňování a zpracování knihovního fondu

Akvizice knihovního fondu v r. 2014

- Nově bylo získáno 140 146 knihovních jednotek. Byly nakoupeny dokumenty celkem za 21,6 mil. Kč. Za knihy bylo utraceno 19,20 mil. Kč (cca 88 % z celkové částky použité na akvizici), dále 230 tis. Kč za hudebniny a 130 tis. Kč za vzácné a historické tisky. České a zahraniční noviny a časopisy MKP nakoupila za 732 tis. Kč (3,4 % akvizičního rozpočtu), zvukové nosiče za 430 tis. Kč (2 %), audiovizuální nosiče (DVD) za 147 tis. Kč. Na pořízení elektronických databází bylo věnováno 575 tis. Kč (2,7 % akvizičního rozpočtu), na nákup reprodukcí a grafik pro artotéku Opatov 201 tis. Kč (cca 1 %).
- Knihovna se průběžně věnuje problematice desiderat a s ní souvisejícím dokupům chybějících titulů do svého kmenového fondu. Návrhy knihovníků k dokoupení potřebných titulů jsou shromažďovány ve speciální interaktivní stránce intranetu MKP.
- Zvláštní pozornost byla v roce 2014 věnována cizojazyčné literatuře. Její akvizice má dva hlavní zdroje. Část cizojazyčné literatury je získávána prostřednictvím darů, část nákupem. Celkově bylo v roce 2014 získáno do fondu 5 499 svazků cizojazyčné literatury. Z toho 2 221 svazek byly dary a 3 278 sv. bylo zakoupeno za 861 092 Kč. Akvizitěři MKP navštívili opět mezinárodní knižní veletrhy ve Varšavě a ve Frankfurtu nad Mohanem (akvizice 194 kn. j. za 56,5 tis. Kč).
- Pokračovala akvizice filmových DVD od dodavatelů, se kterými má MKP uzavřenu rámcovou licenční smlouvu. Šlo o nákupy směřované především do divadelního úseku Ústřední knihovny, do pobočky Dům čtení a pro minibus Oskar. Zvýšená pozornost byla věnována dokupům DVD (náhrady již opotřebovaných exemplářů, doplnění titulů, o které je zvýšený zájem). Celkem bylo nakoupeno 651 kusů filmových DVD v celkové hodnotě 147 366 Kč.
- Třetím rokem pokračoval projekt „Dejme knihám další šanci“, kterým MKP získává knihy do svého fondu prostřednictvím darů. Projektu se účastní všechny pobočky, získané knihy jsou tříděny a centrálně zpracovávány v oddělení akvizice. Takto bylo v roce 2014 získáno 11 396 svazků beletrie i naučné literatury. Dalších 4 265 darovaných svazků přijalo přímo oddělení akvizice, takže celkem bylo darem získáno 15 661 nových knihovních jednotek.
- Pokračoval proces změn a inovací v akvizičních procesech – od února 2014 generování „dokupových“ dávek titulů, na které jsou již během expedice do poboček rezervace; od listopadu 2014 nové akviziční rozdělovníky pro celou pobočkovou síť MKP; též od listopadu existují tzv. nákupní seznamy B, v nichž jsou prezentovány tituly nakupované do fondu MKP mimo nákupní komisi a zpracováváné v zrychleném procesu. Dále jsou nákupní komisí vybírány čtenářsky nejatraktivnější tituly, kterým je přednostním zpracováním maximálně zrychlena cesta ke čtenáři (knihovnický žargon je výstižně označuje jako „rychlíky“). V roce 2014 bylo těchto titulů 377.

Katalogizace

- V roce 2014 bylo v oddělení katalogizace kompletně zkatalogizováno 20 356 titulů (13 885 titulů knih, 460 titulů hudebnin, 1 584 zvukových dokumentů, 304 tzv. mluvících knih a také včetně rekatalogizace 1 740 starších titulů). Bylo přitom provedeno 6 856 analytických rozpisů (jde převážně o podchycení informačních nosných úvodů a doslovů beletrie a samostatných statí naučné literatury) a 54 455 názvových rozpisů básní, povídek, pohádek či písní. Průběžně byly doplňovány a zpřesňovány soubory věcných deskriptorů a dalších rejstříků potřebných pro vyhledávání titulů v elektronickém katalogu.
- MKP nadále přispívala svými katalogizačními záznamy do Souborného katalogu ČR.
- V rámci digitalizačních projektů bylo naskenováno 3 500 lístků hudebního katalogu, firmou Comdat poté uloženo do formátu Marc 21 a nakonec převedeno do automatizovaného knihovnického systému Koniáš.
- Při katalogizaci byl prováděn také výběr novinek pro web a výběr pro vydávání e-knih v MKP. Vzniklo několik elektronických bibliografií – jako podklad k digitalizačním projektům, k vybraným výročím, apod. Probíhají pravidelná setkání lektorů beletrie s knihovníky odboru služeb o novinkách v knihovním fondu.
- Oddělení katalogizace se editorsky podílelo na přípravě vydání elektronické knihy MKP nazvané „Vzorník 2014“ i dalších e-titulů (Hašek, Seifert).
- V katalogu MKP je standardně uplatňována aplikace FRBR (*Functional Requirements for Bibliographic Records // Funkční požadavky na bibliografické záznamy*), která sdružuje do jednoho celku všechna vydání v daném jazyce spolu s jednotlivými formami dokumentu.
- Byla vytvořena analýza „cesty knihy v MKP“ – jde o podrobné časové snímky postupných kroků při zpracování typických titulů. Dále byla zpracována analýza stahování v prostředí MARC21⁵ (týkala se nutných oprav při stahování záznamů o titulech z databází jednotlivých knihoven).
- Byla navázána spolupráce s časopisem Biblio, týkající se hodnocení vybraných knižních novinek.

⁵ Standardy MARC poskytují protokol pro počítačové zpracování a interpretace bibliografických informací a jsou základem většiny elektronických knihovních katalogů.

Technické zpracování knihovního fondu a jeho pohyb v rámci sítě MKP

- Všechny získané knihovní jednotky byly v oddělení akvizice zaevidovány do elektronické databáze MKP Koniáš a v úseku počítačového a technického zpracování a v knihařském úseku byly stanoveným způsobem zpracovány (opatřeny samolepkou se signaturou, číslem exempláře a oddělením knihovny, nově také polepeny hřbetními páskami a zabaleny do izolepy či plastové fólie, případně podrobeny dalším knihařským úpravám, jako je např. zpevnění vazby). Součástí akvizičního zpracování je i nadále skenování obálek knih u naučné literatury a beletrie. Ty jsou pak součástí záznamů jako další identifikační prvek.
- V červnu 2014 byla dokončena implementace systému centrálního zpracování a polepování fondu MKP. Jeho součástí se stalo i technické zpracování náhradních svazků za ztracené knihy. V roce 2014 bylo tímto způsobem nahrazeno a technicky zpracováno 1 262 knih.
- V knihařské dílně MKP jsou zpracovávány nejen nové knihovní jednotky (zpevňování, obalování, apod.), ale provádějí se zde také převazby poškozených knih a jiné potřebné opravy knihovního fondu. Roční výkon byl 19 061 opravených knihovních jednotek. Do fólie či speciální izolepy bylo zabaleno 37 113 knih.

Expedice a redistribuce knihovního fondu

- V roce 2014 bylo vyexpedováno do sítě MKP celkem 141 578 nově zpracovaných knih, map, DVD a dalších knihovních jednotek. Z nich 135 657 prostřednictvím pracoviště expedice knihovního fondu, kde bylo zároveň redistribuováno do sítě 560 044 vrácených knihovních jednotek.
- Služba „vracení všude“ a „rezervace s dovozem“ i nadále vychází z principu, že knihovní fond MKP přestal být souhrnem izolovaných fondů jednotlivých poboček, ale stal se dynamickou množinou s podstatně efektivnější a racionálnější využitelností. Veřejnost to jednoznačně vnímá jako výrazné zvýšení uživatelského komfortu. Služba byla rozšířena i o možnost zadávat rezervace na vybrané tituly ještě během jejich knihovnického zpracování (týká se to titulů nakupovaných v množství větším než 3 svazky).
- Od prosince 2014 byly do redistribučních mechanismů zahrnuta i možnost vracet knihy MKP ve třech knihovněch zřizovaných městskými částmi (Zličín, Kbely, Řepy) – jde o pilotní agendu projektu „Metropolitní knihovna“ cíleného na kvalitativně vyšší spolupráci MKP a pražských místních veřejných knihoven.

Správa knihovního fondu

- Stejnojmenné oddělení odboru knihovních fondů je specializováno na metodiku práce s knihovními fondy, na opravy a odpis opotřebovaného fondu, na správu tzv. maloobrátkového fondu⁶, na prodej vyřazených svazků atd.).
- Na začátku roku 2014 si MKP pronajala skladové prostory 1 180 m² v obci Jeneč na západ od Prahy. Záměrem bylo efektivním způsobem centralizovaně nahradit několik stávajících detašovaných skladů. Do Jenče byl umístěn fond povinných výtisků periodik a neperiodik (ze suterénního skladu bývalé pobočky na Ortenově nám.), dále vybraná část depozitního a rezervního fondu Ústřední knihovny, maloobrátkový fond naučné literatury, vyřazený fond pro webovou nabídku a také fondy z dočasně uzavřených knihoven.
- Úplná revize knihovního fondu se uskutečnila v pobočkách Bohnice, Sedmička, Černý Most a Hostivař a týkala se 114 999 knihovních jednotek. Revize byly prováděny včetně kontroly periodického tisku.
- V roce 2014 bylo z fondu MKP odepsáno celkem 130 735 kn. jednotek. Prostřednictvím webové nabídky i přímým oslovením jiných knihoven a některých dalších institucí a organizací⁷ se v r. 2014 podařilo prodat 12 943 vyřazených knihovních jednotek (beletrie 2 501, naučná literatura 8 576 a 1 866 dětská literatura).

Práce s periodiky

- V úseku periodik správy KF bylo v roce 2014 zpracováno 4 440 titulů novin a časopisů, z toho do systému bylo připsáno 349 zcela nových titulů periodik.
- Ze zrušené holešovické pobočky na Ortenově náměstí byl do nového centrálního skladu v Jenči přestěhován celý fond povinných výtisků periodik a povinných výtisků neperiodických publikací (celkem 182 přepravek). Zde proběhlo stavění knihovního fondu a začalo se připravovat jeho opětovné zpřístupnění.
- Pro plánované pravidelné vyřazení nevyužívaných periodik byl připraven seznam odpisů ke schválení Ministerstvem kultury ČR (jak vyžaduje zákon).
- V mnoha pobočkách byla výrazně obměněna nabídka titulů periodik, a to jak u kupovaných, tak i u povinných výtisků. Probíhala i kontrola periodického tisku v rámci revizí knihovního fondu.

⁶ Jde o multiplikáty titulů, jejichž půjčování je minimální (min. 3 roky nebyly vypůjčeny), proto byly soustředěny v depozitním skladu. Čtenáři si je samozřejmě mohou půjčovat, tj. v rámci služby „rezervace s dovozem“ objednávat do jakékoliv pobočky sítě MKP. Práce s maloobrátkovým fondem je kontinuální proces, k jehož vykonávání existuje v AKS Koniáš speciální programový modul.

⁷ Často jsou nadbytečné knihy odprodávány za symbolickou cenu institucím a organizacím zabývajícím se sociálními a humanitními aktivitami, např. neziskové organizaci „Náruč pro děti a mládež, o. p. s.“ pro vybudování speciální knihovny pro děti z narušeného sociálního prostředí.

Práce se vzácnými a historickými dokumenty v oddělení vzácných tisků

- Oddělení vzácných tisků MKP v ul. U Brusnice pokračovalo v podrobné katalogizaci svého fondu (nově bylo zkatalogizováno 1 022 titulů). Do jeho depozitáře s ideálními klimatickými podmínkami bylo přesunuto 298 cenných titulů z fondu Ústřední knihovny. Také pokračovala evidence periodik, které se nacházejí ve fondu oddělení (jejich „papírová“ evidence byla zničena během povodní v roce 2002).
- Do fondu oddělení bylo nakoupeno 57 titulů v celkové hodnotě 134 209 Kč, které byly následně zpracovány. Doplnění fondu vzácných tisků je zaměřeno především na chybějící důležité tituly v existujících tematických kolekcích oddělení a to zejména díla pragensijního charakteru.⁸
- V restaurátorské dílně bylo v r. 2014 zrestaurováno 46 svazků (u 12 svazků šlo o restaurování kompletní, u 34 postupem in situ, tj. bez rozebrání vazby). Část restaurátorských prací (knihy z 18. a 19. stol.) bylo financováno z grantu Státního fondu kultury.
- Pracovalo se také na výběru vzácných topografik určených k digitalizaci (vybráno bylo 162 svazků).
- V rámci 100. výročí začátku 1. světové války byly zdigitalizovány některé legionářské tisky. Zároveň proběhl i průzkum všech legionářských dokumentů ve fondu a studium této problematiky, což posloužilo při přípravě portálové stránky „Velká válka“ na webu MKP. Všechny legionářské tisky byly podrobně zkatalogizovány a doplněny plnou anotací. Spolupráce se stanicí Vltava Českého rozhlasu vedla k tomu, že v jejím pořadu o 1. světové válce „Polní pošta“ byl jeden díl věnován ojedinělé sbírce legionářských tisků ve fondu MKP.
- V rámci dotačního programu VISK 7 Ministerstva kultury⁹ byla vyzkoušena nová metoda hromadného odkyselení ZFB 2. Odkyseleno bylo 118 knih z kolekce topografik, které byly nejvíce ohroženy degradací papíru. Metoda se osvědčila a u MK ČR bylo v rámci pokračování dotačního programu požádáno o další grantové prostředky.
- Studovnu oddělení vzácných tisků navštívilo 56 badatelů, kteří ve speciálním režimu studovali 88 knih.
- V prostorách Ústřední knihovny se konalo několik výstav z fondu oddělení vzácných tisků (nejzajímavější topografika; zeměpisné encyklopedie; mapy a knihy s cestovatelskou tematikou; knižní obálky a ilustrace Josefa Čapka; 160. výročí prvního vydání Babičky Boženy Němcové).

Digitalizace dokumentů a E-knihovna (elektronické dokumenty)

- V oddělení digitalizace pokračovala digitalizace historických dokumentů z fondu MKP, v digitální knihovně Kramerius bylo v r. 2014 zpřístupněno 270 digitálních kopií těchto dokumentů.
- Byla nainstalována nová verze digitální knihovny Kramerius podporující import dat v progresivním formátu FOXML, do něhož byly převedeny 2/3 digitálních kopií dokumentů. Zároveň došlo i ke konverzi do grafického formátu JPEG2000, který přináší větší uživatelský komfort při prohlížení a poskytuje lepší kvalitu než původní formát JPEG. Ke stejné konverzi dojde i u zbývajících 1/3 digitálních kopií.
- Vznikla koncepce dlouhodobého uchování dokumentů v MKP, která obsahovala mimo jiné také nová pravidla archivace elektronických dat v úložišti. Všechny digitální kopie převedené do formátu FOXML jsou nyní uloženy v nové struktuře a hlavním archivačním formátem pro obrazové soubory se stal JPEG2000.
- Pokračoval projekt skenování katalogizačních lístků, který se v roce 2014 týkal 254 000 katalogizačních záznamů hudebního analytického katalogu¹⁰ a generálního katalogu knih. Díky grantu programu „Retrokon“ (projekt VISK 5 Ministerstva kultury ČR)¹¹ došlo k retrospektivní konverzi cca 4 500 katalogizačních záznamů dokumentů z fondu hudebnin. Záznamy se staly součástí Souborného katalogu ČR a jsou dostupné také v Národním informačním systému pro retrokonverzi. Byl zahájen rozsáhlý a dlouhodobý projekt digitalizace novinových výstřížků ze specializovaných úseků MKP.
- Oddělení digitalizace také průběžně skenuje obálky knih a nakladatelské obsahy nových titulů, jimiž je obohacován on-line katalog MKP.
- Na konci roku byl instalován nový editor podporující zpracování digitálních kopií LP desek, které budou postupně během roku 2015 zpřístupněny v Digitální knihovně Kramerius.
- Počet stažených digitálních dokumentů (historické z aplikace Kramerius, e-knihy vydávané MKP a plné texty z licencovaných databází) odpovídají již 31 % z fyzických absenčních výpůjček v MKP.

⁸ Mezi nově nakoupenými díly je třeba kolorovaná litografie „Erinnerungen an Prag“ z pol. 19. stol. (kromě celkového pohledu na Prahu zachycuje i řadu pražských míst z netypických pohledů), plán Prahy z roku 1740 od M. Seuttera (kolorovaný mědiryt doplněný vedutou Prahy).

⁹ Národní program digitalizace dokumentů ohrožených degradací kyselého papíru.

¹⁰ Katalog gramodesek, vokální literatury, instrumentálních souborů, vokálně-orchestrální, předmětový, rozpis skladeb, hudebních časopisů.

¹¹ Národní program retrospektivní konverze katalogů knihoven v ČR – RETROKON v rámci projektu VISK 5 Ministerstva kultury ČR (Veřejné informační služby knihoven).

- Pokračuje publikační činnost MKP v oblasti elektronických knih – bylo vydáno 73 nových titulů a celkem bylo v on-line katalogu MKP zpřístupněno 104 nových e-knih v češtině. Čtenáři si tak mohli na konci roku vybírat ze 486 titulů, které dosáhly celkového počtu stažení 912 437.
- V rámci projektu „E-knihy do každé knihovny“ bylo nově přidáno 53 titulů, partnerskými institucemi jsou vedle stávajících dvanácti knihoven také Krajská knihovna Vysočiny, vydavatelství Vysoké školy chemicko-technologické, vydavatelství Univerzity Pardubice a nakladatelství P3K.
- Dlouhodobě MKP podporuje otevřený přístup k vědeckým informacím – její webový katalog v roce 2014 obsahoval celkem 69 043 titulů odborných časopisů v režimu open access.
- MKP zpřístupňovala registrovaným čtenářům 18 on-line databází zaměřených na odborné informace z humanitních věd, muzikologie, přírodních věd a také přehled české mediální produkce.
- Webové stránky projektů e-knihovny zaznamenaly téměř půl milionu zobrazení, nejnavštěvovanějším projektem byl „Karel Čapek on-line“. Nové webové stránky MKP jsou věnovány životu a dílu Jiřího Orteny a online projektu „Velká válka“ (ten přivedl na web MKP 3 338 unikátních návštěvníků).
- V rámci naplňování strategických cílů Konceptce rozvoje knihoven v ČR na léta 2011–2015 byla v březnu zavedena nová služba „Digitalizace na zakázku“¹² (zaznamenala 10 objednávek).

Automatizovaný knihovní systém Koniáš a prostředky ICT

Automatizovaný knihovní systém MKP Koniáš slouží největší pobočkové knihovní síti v Česku, je v on-line provozu na 40 místech na území hl. m. Prahy a ve 3 bibliobusech. Jeho prostřednictvím se již uskutečnilo 93 milionů výpůjček. Databáze AKS Koniáš je synchronně udržována na dvou diskových polích, aby se eliminovala možná ohrožení vyplývající z případné havárie serveru. AKS Koniáš je koncepčně postaven na používání lišty s vyvolatelnými moduly pro jednotlivé agendy sloužící výpůjčným agendám i správě a budování databáze, včetně agend akvizičních a evidenčních

Rozvoj AKS se v roce 2014 soustředil na několik témat, která většinou přesáhnou i do let příštích. Lze je zhruba rozčlenit do tří hlavních okruhů:

1) Zlepšení podmínek pro pobyt v knihovně a zvýšení uživatelského komfortu

- Do poboček bylo nakoupeno 140 nových počítačů, přičemž polovina z nich dokončila obměnu internetových počítačů pro veřejnost započatou v roce 2013 a druhá polovina obměnila část služebních počítačů. Nově byly vybaveny také velké otevírané pobočky (zejména v říjnu 2014 nově otevřená pobočka Lužiny).
- Rovnocennou „pobočkou“ knihovny se stávají její webové stránky, které umožňují snadný přístup k mnoha službám a zdrojům knihovny, a to v časovém rozsahu násobně větším, než je provozní doba knihovny.
- Vzhledem k vývoji v oblasti IT technologií je kladen velký důraz na internetové služby a zlepšování možnosti přistupovat ke stejnému uživatelskému rozhraní z různých míst a z různých zařízení. Největší změnou zde bylo sjednocení on-line katalogu (webové stránky, ke kterým přistupují čtenáři z domova) a rozhraní OPACů, tj. počítačů, které využívají čtenáři v prostorách knihovny pro objednávání a rezervaci titulů. Uživatelé nyní nemusejí vstupovat do dvou různých systémů, prostředí se tím zjednodušilo a posunulo blíže k běžným uživatelům bez potřeby hlubšího proniknutí do knihovní terminologie. Projekt zahrnoval nejen úpravy stávajícího webu, ale také rozsáhlá školení mezi zaměstnanci a přípravu dokumentace a dalších informačních materiálů. V rámci nasazení nového systému vznikla také potřeba intenzivnější komunikace se čtenáři, zahrnující aktivní pomoc při přechodu na nový systém v prostorách knihovny, kterou zajišťovali nejen speciálně proškolení knihovníci, ale také specialisté z oddělení IT.
- V souvislosti s větším důrazem na on-line služby bylo také upraveno webové rozhraní, které uživatelé používají pro mobilní zařízení, tak aby bylo uživatelsky přívětivější. Zároveň proběhlo další testování mobilního webu jako zjednodušeného rozhraní pro uživatele používající čtecí zařízení (zrakově znevýhodnění) a to s uspokojivým výsledkem. Změny přinesly nejen lepší rozhraní pro uživatele, ale také znamenají větší zatížení některých počítačových serverů v knihovně. Proto proběhly zároveň i jejich testování a následná optimalizace, aby zvládly odbavit uživatele i v provozních špičkách.
- MKP nově akceptuje jako čtenářský průkaz i kartu ISIC (mezinárodní studentskou identifikační kartu). Po vlastní kartě MKP a kartě Opencard jde o třetí nejpočetnější průkaz, akceptovaný v MKP jako čtenářský.

¹² <http://www.mlp.cz/cz/sluzby/digitalizace-na-zakazku/>

2) Investice do infrastruktury a modernizace podpůrných agend

Tyto změny lze chápat jednak jako investici do bezpečnosti dat, jednak jako přínos ke zrychlení procesů. Tím se přeneseně týkají i prvního (výše popsaného) okruhu změn v informačních technologiích MKP, protože rychlejší odezva v nich je přínosem nejen pro zaměstnance, ale také (a přinejmenším ve stejné intenzitě) i pro čtenáře a další uživatele knihovny.

- V rámci těchto investic bylo pořízeno nové diskové pole o hrubé úložné kapacitě 72 TB, které bude umístěno na jedné z poboček sítě MKP a bude obsahovat další provozní zálohu cenných dat, která musejí zůstat zachována i v případě fatálního poškození budovy Ústřední knihovny na Mariánském, nám. Zejména se jedná o uložení rychle rostoucímu objemu digitalizovaných jednotek knihovního fondu (knih, gramofonových desek, katalogizačních lístků atd.).
- Byl zvýšen počet serverů ve VMware clusteru ze tří na pět a dokoupen patřičný počet licencí VMware. To umožňuje lépe balancovat zátěž jednotlivých serverů mezi dostupnou výpočetní kapacitou serverů i rovnoměrněji zatěžovat disková pole.
- V souvislosti s nově otevřenou pobočkou „Sedmička“ byla zprovozněna další – v pořadí čtvrtá – počítačová učebna v síti MKP. Stejně jako stávající učebny v Ústřední knihovně, na Opatově a na Smíchově slouží pro vzdělávání při řadě kurzů určených jak knihovníkům, tak i široké veřejnosti. Je vybavena *Tenkými klienty SunRay*, které umožňují rychle přepínat mezi různými školicími instalacemi, běžícími pod různými operačními systémy. Všechny učebny byly také vybaveny novými servery pro obsluhu terminálů.¹³
- Velká pozornost byla věnována realokačním algoritmům, které mají zajišťovat co nejefektivnější využívání fondu v rámci poboček MKP. Zde došlo k celkové změně výpočtu vyhodnocení prospěšnosti jednotlivých svazků v rámci sítě poboček MKP, nově se zavádí i parametr obsazenosti pobočky fondem.
- V souvislosti s nástupem nových katalogizačních pravidel RDA bylo třeba pozměnit strukturu katalogizačních údajů pořizovaných do databáze AKS Koniáš. Práce na tom budou pokračovat i v roce 2015.

3) Investice do konkurenceschopnosti MKP a její spolupráce s ostatními knihovnami

- Největší podíl práce se tento rok týkal analýzy nezbytných změn ve služební části katalogizačního modulu Koniáše, kterého se významně dotkne nasazení nově připravovaných katalogizačních pravidel RDA. Byly vyhodnoceny možnosti doplnění či přepracování koncepce katalogizačního modulu v Koniáši, zvažena byla i možnost použití externího editoru. V roce 2015 bude tvorba nového editoru katalogizačního modulu jednou z nejzásadnějších prací.
- Zaměstnancům MKP jsou v rámci průběžného vzdělávání přístupné e-learningové kurzy s obecnými IT tématy, ke kterým postupně přibudou ještě další, specificky knihovnická témata.
- Průběžně MKP sdílí svá data se Souborným katalogem ČR. Byly zde provedeny další drobné úpravy pro lepší průběh synchronizačních procesů.

Další informace

- Pokračovaly digitalizační aktivity MKP a budování elektronické knihovny (viz předcházející kapitola). Na těchto činnostech se samozřejmě výrazně podílelo odd. informačních technologií (především implementací potřebných zařízení a postupů, zabezpečení dat, apod.).
- Uživatelský přístup k internetu je možný ve všech pobočkách i v pojízdných knihovnách. Jde celkem o 195 PC. Většina pracuje se systémem Linux s prohlížečem Mozilla Firefox a s programy pro vytváření textových souborů, powerpointových prezentací, tabulek, lze využívat i USB paměti a možnost tisku. Zbývajících 5 jsou iMac (Apple). K dispozici je i PC pro slabozraké uživatele.
- Wifi připojení poboček – ve všech pobočkách sítě provozuje MKP otevřené, nezabezpečené wifi připojení k internetu (zpravidla s vyhrazenou kapacitou 2mbps). Toto připojení mohou využívat pro vlastní notebooky jak registrovaní čtenáři, tak i kdokoli z návštěvníků knihovny.
- V průběhu roku 2014 změnila MKP poskytovatele mobilních hlasových a datových služeb, celoměstskou soutěž vyhrál Vodafone.

¹³ Opatovská učebna v r. 2013, ostatní v r. 2014.

Vybavenost poboček výpočetní technikou – stav k 31. 12. 2014

knihovna	Praha	PC služební	elektronický katalog	veřejný Internet	speciální PC *)	PC celkem	informační monitory
01 Ústřední knihovna	1	69	34	19	24	146	8
03 Hradčany	1	2	1	1	1	5	
04 Ostrčilovo nám.	2	2	1	2		5	1
05 Sedmička	7	6	2	8	12	28	1
07 Kobylisy	8	4	1	3		8	
08 Školská	1	10	4	5		19	1
10 Vysočany	9	3	1	4		8	1
13 Hloubětín	14	2	1	3		6	
15 Žižkov	3	3	1	2		6	
18 Korunní	10	8	4	4		16	1
21 Hostivař	15	2	1	2		5	1
24 Michle	4	2	1	2		5	
25 Víkova	4	4	1	2		7	
27 Modřany	12	3	1	6		10	1
29 Smíchov	5	9	7	12	12	40	1
30 Cibulka	5	1		2		3	
31 Velká Chuchle	16	1		2		3	
35 Břevnov	6	8	3	5		16	1
37 Dědina	6	1	1	2		4	1
38 Dejvice	6	8	3	6		17	2
41 Novodvorská	4	2	0	0		2	
42 Petřiny	6	3	1	2		6	
43 Pankrác Na Veselí	4	4	0	3		7	
45 Spořilov	4	5	2	4		11	1
47 Zahradní Město	10	2	1	2		5	
48 Ostrovského	5	2	0	2		4	
51 Dittrichova	2	4	1	2		7	1
52 Bohnice	8	10	4	10		24	1
54 Prosek	9	6	3	6		15	
56 Dům čtení (Ruská)	10	10	4	9		23	5
58 Opatov	11	18	11	12	15	56	1
60 Krč	4	4	2	6		12	1
62 Barrandov	5	5	2	3		10	1
65 Záhřebská	2	8	2	4		14	1
70 Skalka	10	3	1	3		7	
81 Lužiny	13	8	5	10		23	2
84 Stodůlky	13	4	1	3		8	1
87 Černý Most	14	3	1	6		10	1
88 Ládví	8	5	4	9		18	1
89 Chodov	11	4	2	2		8	1
99 odd. mobil. služeb		4	0	5		9	
celkem		262	115	195	64	636	38
knihovna	Praha	PC služební	OPAC & knihomat	veřejný Internet	speciální PC *)	PC celkem	informační monitory

*) Speciální PC pro veřejnost: V Ústřední knihovně 1 PC s internetem pro slabozraké, 4 PC pro vstup do databází, 2 PC pro CD-ROM a 1 speciální PC pro děti (programy pro dyslektiky, hry apod.); dále jde o 43 PC v počítačových učebnách (16 PC v ÚK, 12 PC v kn. Smíchov a 15 PC v kn. Opatov).

Činnost MKP v číslech (fond, výpůjčky, čtenáři, návštěvníci)

Počet knihoven k 31. 12. 2014: Ústřední knihovna a 39 poboček a 3 pojízdné knihovny
Počet zaměstnanců: v úvazkovém přepočtu 429,4; fyzických osob 480 (k 31. 12. 2014)

Knihovní fond celkem (k 31. 12. 2014): 2 071 323

z toho naučná literatura 41,4 %; beletrie 45 %; mapy 0,6 %; hudebniny 7,4 %; zvukové materiály (CD, MC, LP) 4,1 %; audiovizuální 0,15 %; grafické listy a reprodukce v artotéce knihovny Opatov 0,47 %; elektronické dokumenty (CD-ROM) 0,05 %, stolní hry 0,02 % a zatím oborově nezařazené kn. j. 0,7 %

Přírůstky knihovního fondu v r. 2014 140 146

Výpůjčky celkem (z toho Ústřední knihovna)	6 282 679	1 309 124
- naučná literatura (z toho Ústřední knihovna)	2 011 061	552 007
- beletrie (z toho Ústřední knihovna)	3 756 271	576 593
- noviny a časopisy (z toho Ústřední knihovna)	174 726	35 296
- mapy (z toho Ústřední knihovna)	26 371	7 232
- hudebniny (z toho Ústřední knihovna)	36 774	30 393
- zvukové materiály – CD, MC, LP (z toho Ústřední knihovna)	241 244	84 711
- audiovizuální materiály (z toho Ústřední knihovna)	31 045	21 968
- grafické listy a reprodukce artotéky knihovny Opatov	2 941	
- elektronické dokumenty – CD-ROM (z toho Ústřední knihovna)	876	530
- stolní hry (z toho Ústřední knihovna)	1 370	394

Registrovaných čtenářů, kteří v r. 2014 konzumovali knihovnické služby 180 508

- z toho čtenářů do 15 let (je jich 16,4 %) 29 561

Počet čtenářů registrovaných ke dni 31. 12. 2014 (platný průkaz k tomuto dni) 170 274

- z toho čtenářů do 15 let (je jich 25,7 %) 43 675

Nově registrovaných čtenářů 33 284

- z toho čtenářů do 15 let (je jich 24,1 %) 8 035

Uživatelských návštěv knihoven a studoven (vč. uživatelů internetových PC) 1 999 427

Kulturní a vzdělávací činnost (akcí / návštěv) 3 755 146 703

z toho: pro dospělé (akcí / návštěv) 1 009 71 440

pro mládež (akcí / návštěv) 293 11 747

pro děti (akcí / návštěv) 2 453 63 516

Návštěv fyzických uživatelů (vč. kulturních a vzdělávacích akcí) 2 146 130

Návštěv uživatelů on-line služeb (virtuální návštěvy) 17 517 534

Virtuálních návštěv registrovaných uživatelů 724 332

Počet návštěv webové stránky knihovny 3 015 621

Elektronické katalogy a internet

Počet personálních počítačů určených pro uživatele 374

Počet pracovních stanic pro přístup uživatelů k síti internetu 195

Počet uživatelů internetových PC v knihovně 163 648

Poměrné ukazatele

Počet knihovních jednotek na 1 obyvatele 1,7

Počet výpůjček na 1 obyvatele 5,0

Počet knihovních jednotek na 1 aktivního čtenáře 12,2

Počet výpůjček na 1 aktivního čtenáře 36,9

Počet (fyzických) návštěv na 1 aktivního čtenáře 11,7

Počet výpůjček na 1 (fyzického) návštěvníka 3,1

Obrat knihovního fondu (počet výpůjček na 1 knihovní jednotku) 3,1

Komentář k výpůjční činnosti MKP v r. 2014

Počet obslužených registrovaných uživatelů MKP v r. 2014 byl **180 508**, z toho 29 561 byli uživatelé ve věku do 15 let (16,4 %). Jde o čtenáře, kteří v tomto roce konzumovali některou z adresných služeb MKP. Zároveň v r. 2014 bylo dalších 42 231 čtenářů (z toho 14 115 do 15 let), kteří alespoň část roku měli platný čtenářský průkaz MKP, ale adresnou službu nekonzumovali. **Ke dni 31. 12. 2014 měla MKP 170 274 registrovaných čtenářů** (tj. o 0,5 % více než v r. 2013), z toho 43 675 dětí (25,6 %). **Nově registrovaných čtenářů** (v podstatě nejdůležitější výkonový ukazatel) bylo **33 284** a meziroční nárůst zde činil 2,84 %, což je úspěch v roce, kdy byla řada poboček uzavřena.

Registrovaní čtenáři MKP ke dni 31. 12.
(Kult 12-01)

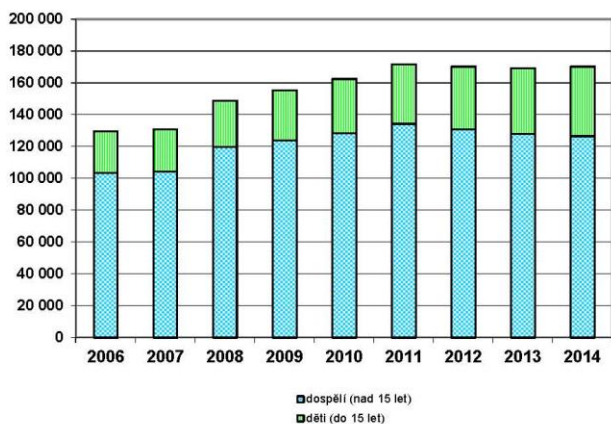

Čtenáři MKP konzumující její služby

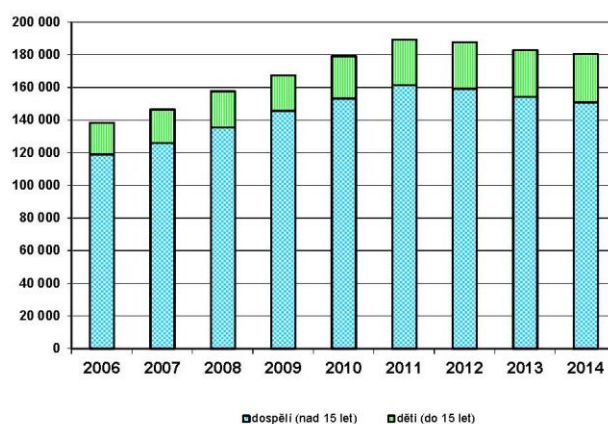

Držitelé platných čtenářských průkazů
nekonzumující žádné registrované služby

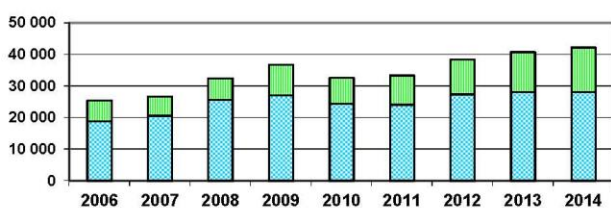

Nově registrovaní čtenáři

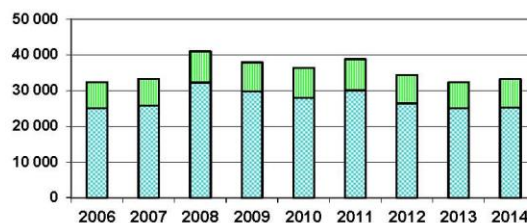

Průměrný věk registrovaného čtenáře v r. 2014 byl 34,9 let, přičemž průměrný věk dospělého čtenáře byl 40,2 let; dětského čtenáře 10,4 let; průměrný věk čtenáře 15 až 60 let činil 33,4 let a průměrný věk seniora (nad 60) byl 70,9 let. Podíl seniorů (čtenářů starších 60 let) je 14,9 %. Průměrný věk v r. 2014 nově registrovaného čtenáře byl 28,8 let, přičemž u nového čtenáře dětského to bylo 8,3; u čtenáře mezi 15 a 60 léty činil průměr 31,3 let a u nově zapsaného seniora 68,9 let. Ženy (a dívky) jsou registrovanými čtenáři tradičně častěji než jejich mužské protějšky – poměr je 66,5 ku 33,5. U dětí je poměr vyrovnanější 53 ku 47.

Věková struktura čtenářů MKP v r. 2014, 2013 a 2012

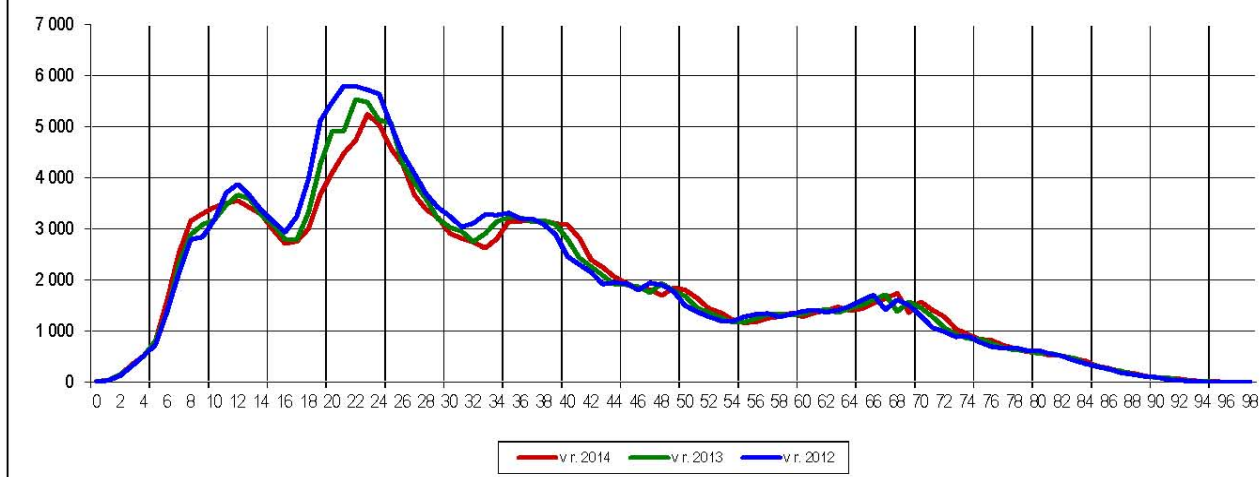

Registrovaní uživatelé (čtenáři) MKP v r. 2014 podle adresy trvalého bydliště – 98,36 % v ČR; 1,64 % v zahraničí; 78,05 % v Praze; 10,42 % ve Středočeském kraji; 9,89 % v ostatních krajích ČR.

Počet fyzických návštěv uživatelů vykazovaný v Ročním výkazu Kult12-01 podle platné metodiky ministerstva kultury činil **2 146 130**. V tomto čísle je zahrnuto 1 835 779 návštěv přímo souvisejících s výpůjčními a studovenskými službami, dále 163 648 návštěv uživatelů internetových PC umístěných v knihovnách, dále 105 050 návštěvníků kulturních akcí a ještě 41 653 návštěvníků vzdělávacích akcí. V r. 2013 byl takto definovaný počet fyzických návštěv 2 179 568, takže jde o meziroční pokles o 1,5 %, a podílejí se na něm všechny zde uvedené skupiny návštěvníků kromě návštěvníků vzdělávacích akcí, kde naopak došlo k meziročnímu nárůstu o 15,3 %. Největší pokles (o 6,2 %) je u uživatelů internetových počítačů v pobočkách. Významně to jistě souvisí s tím, že ve všech pobočkách je wifi-připojení, takže řada návštěvníků využívá vlastní notebooky a tablety a tím se ocitají mimo statistiku.

Zároveň víme, že „oficiální“ statistiky také nepodchytí velké množství návštěvníků, jejichž návštěva nesouvisí s protokolovanou výpůjčkou, s pořádanou akcí či s využitím internetu na počítačích knihovny. Jde o návštěvníky, kteří uskuteční neprotokolovanou prezenční výpůjčku z volného výběru knihovního fondu, studují zde, využívají wifi-přístup knihovny nebo jim knihovna slouží jako místo sociální komunikace. V rámci projektu „ROI¹⁴ - Metodika měření hodnoty služeb knihoven“ zpracovala MKP metodiku, která umožňuje kvalifikovaný odhad počtu těchto návštěvníků. V r. 2014 šlo o cca 630 tis. dalších návštěvníků, kteří zde četli nebo studovali knihy z volného výběru (neprotokolované výpůjčky), u cca 227 tis. návštěvníků pobyt v knihovně souvisel s využitím jejího wifi-připojení či dalšího technického vybavení knihovny (přehrávače, digitální piano, herní konzole apod., elektrických zásuvek pro vlastní notebook, apod.), u cca 187 tis. návštěvníků se jednalo o čistý prezenční pobyt (návštěvník nevyužil žádné další služby knihovny).

Souhrnný počet uživatelských návštěv MKP (tj. fyzických návštěvníků i virtuálních návštěv on-line; registrovaných čtenářů i uživatelů neregistrovaných) byl **19 663 664** (podle celostátní metodiky dané ročním výkazem pro MK ČR), tj. o 46 % více než v r. 2013. Tento nárůst je jednoznačně záležitostí návštěv on-line, na nichž se podílejí i neregistrovaní virtuální návštěvníci. Větší vypovídací hodnotu má ale **počet obslužených návštěvníků z řad registrovaných čtenářů** (při fyzické či virtuální návštěvě) – těch bylo celkem **2 431 565**. Meziroční nárůst zde činil 5,8 % a byl dán jednoznačně zvýšeným počtem návštěv virtuálních.

Virtuální návštěvy, tj. **návštěvy uživatelů elektronických služeb** (služeb on-line)¹⁵ se do celkového počtu uživatelů knihovny započítávají číslem **17 517 534 (počet)**, což je součet:

- počtů vstupů do elektronického katalogu z prostoru mimo knihovnu	16 627 958
- počtů vstupů do elektronického výpůjčního protokolu z prostoru mimo knihovnu	875 021
- počtů vstupů do elektronických informačních zdrojů a databází ¹⁶ z prostoru mimo knihovnu	14 555

Zároveň se **v rámci elektronických služeb** sledují a oficiálně vykazují ještě tyto **další statistické údaje**:

- počet návštěv webové stránky knihovny	3 015 621
- počet vstupů do elektronického katalogu z prostoru knihovny	1 216 055
- počet vstupů do elektronického výpůjčního protokolu z prostoru knihovny	234 944
- počet vstupů do elektronických informačních zdrojů a databází celkem z prostoru knihovny	727
- počet zobrazených (stažených) digitálních dokumentů	1 266 542
<i>(v tom je 912 015 z webu stažených e-knih vydaných MKP, 354 527 stažených ostatních e-dokumentů)</i>	
- on-line informační služby (počet zodpovězených dotazů)	6 435

MKP již od r. 2003 sleduje jiný údaj o svých on-line službách, jde o **počet virtuálních návštěv registrovaných čtenářů MKP¹⁷** – v r. 2014 jich bylo 724 332, což je o 8,1 % více než v r. 2013. Ukazuje se, že existuje zjevná spojitost mezi nárůstem počtu virtuálních návštěv registrovaných čtenářů a poklesem návštěv fyzických spojených s knihovnickými službami (zalogovaných fyzických návštěvníků). Řada služeb je nyní dostupná on-line (rezervace, prolongace nebo výpůjčka e-knihy) a čtenář za nimi nemusí do knihovny vůbec fyzicky vůbec přijít. Popisovanou relaci mezi těmito statistickými veličinami ukazuje tento graf:

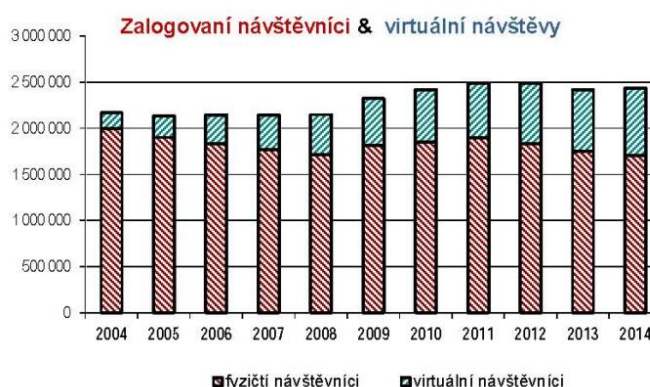

¹⁴ Return on Investment

¹⁵ jde o uživatele on-line služeb jak z řad registrovaných uživatelů knihovny, tak z „neregistrované“ veřejnosti

¹⁶ těchto licencovaných elektronických informačních zdrojů měla MKP k dispozici 14

¹⁷ platí zde pravidlo, že v jednom dni se 1 registrovanému čtenáři započítává pouze jediná virtuální návštěva

Čtenáři uskutečnili **celkem 6 282 679 výpůjček** (6 276 944 ve vlastních knihovnách a 5 735 výpůjček pražským místním knihovnám z výměnných souborů MKP určených pro výkon regionálních funkcí). Proti roku 2013 jde o pokles o 2,4 %, jehož hlavní příčiny je jednak již zmíněné uzavření velkého počtu poboček MKP v r. 2014 a jednak dlouhodobý (celostátní a v podstatě celosvětový) trend poklesu fyzických výpůjček. Jistou kompenzací je velký růst počtu stažených digitálních dokumentů z e-knihovny MKP (činil 912 tis., tj. o 7 % více než roce 2013). Ale i když sečteme „klasické“ primární výpůjčky a tento jejich ekvivalent elektronický, bude nám proti r. 2013 chybět 0,5 % – viz graf:



V celkovém vykazovaném počtu 6,28 mil. registrovaných výpůjček je započteno 4 618 808 absenčních primárních výpůjček (4 528 264 ve vlastní knihovní síti a 5 735 jako výměnné soubory pro místní knihovny), dále 1 494 327 prolongací absenčních výpůjček a 254 265 protokolovaných prezenčních výpůjček. Pokud jde pouze o primární výpůjčky (absenční i prezenční), jejich součet je 4 788 352.

Oborově zůstává skladba registrovaných výpůjček přibližně stejná jako v minulých letech – beletrie 59,8 %, naučná literatura 32 %, zvukové nosiče 3,8 %, noviny a časopisy 2,8 %, hudebniny (partitury) 0,59 %, mapy 0,42 %, audiovizuální nosiče (filmy) 0,49 %, obrazové materiály opatovské artotéky 0,05 % a elektronické dokumenty (multimediální a softwarové nosiče) 0,01 % a stolní hry 0,02 %. Dospělí čtenáři uskutečnili 5 652 129 výpůjček (90 %), děti do 15 let 630 550 výpůjček (10 %) – tento poměr 90:10 je dlouhodobě stabilní. Výpůjčky realizované prostřednictvím meziknihovní výpůjční služby (598 výp.) jsou započteny do výpůjček ÚK.

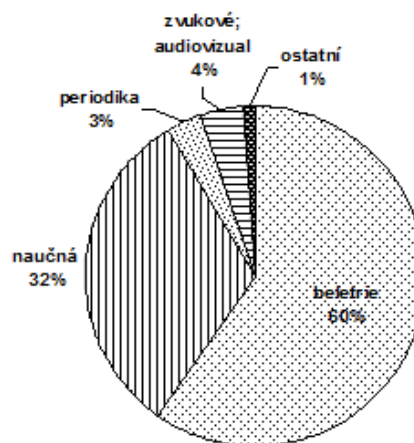

Meziroční pokles se týkal většiny sledovaných oborových skupin – u beletrie činil 2,3 %, u naučné literatury 1,7 %, u zvukových nosičů (tj. především CD) 1 %, u novin a časopisů 12 %, u hudebnin (partitur) 9,1 %, u map 8,3 %, u elektronických dokumentů (na multimediálních a softwarových nosičích) 33 %. Nárůst zaznamenaly jen výpůjčky audiovizuálních nosičů (filmy na DVD) a to o 1,8 %, obrazové materiály opatovské artotéky o 11,2 % a také stolní hry o 55 %.

V Ústřední knihovně se realizovalo 20,9 % výpůjček, v pobočkách 77,9 % a v pojízdných knihovnách 1,2 %. U výpůjček pro děti to bylo 7,1 % v ÚK, 89,3 % v pobočkách a 3,6 % v pojízdných knihovnách. Dlouhodobě klesá podíl protokolovaných prezenčních výpůjček (bylo jich jen 254 tis., o 13,7 % méně než v r. 2013), čtenáři výrazně preferují výpůjčky absenční.

Výše uvedená statistická data o výpůjčkách vycházejí ze statistických zjišťování pro celostátní Roční výkaz o knihovně Kult 12-01 MK ČR a zahrnují pouze výpůjčky protokolované. Nepostihují ale celý segment prezenčních služeb, především neprotokolované prezenční výpůjčky z volného výběru knihovního fondu, četbu knih, časopisů a novin v prostorách knihovny, studijní pobyt v knihovně, apod.

Díky již zmíněnému projektu „ROI – Metodika měření hodnoty služeb knihoven“ má MKP nástroj pro kvalifikovanou kvantifikaci těchto svých služeb. Díky němu jsou počínaje r. 2014 k dispozici důležité údaje i o této části služeb knihovny. Především jde o **cca 906 tis. neprotokolovaných prezenčních výpůjček z volného výběru** knihovního fondu. Z nich zhruba 102 tis. bylo vyhledáno s asistencí knihovníka a ostatních cca 804 tis. si čtenáři i neregistrovaní návštěvníci knihovny vyhledali sami. Když těchto 906 tis. neprotokolovaných prezenčních výpůjček přičteme ke 4 534 tis. protokolovaných primárních výpůjček, dostáváme se k **5 440 tis. všech primárních výpůjček**.

Služby Ústřední knihovny: Ze 1 309 124 v roce 2014 evidovaných výpůjček uskutečněných při 361 962 návštěvách bylo 1 098 019 výpůjček absenčních a 211 105 prezenčních. Znamená to, že se ÚK na absenčních výpůjčkách podílela 18,2 %, na prezenčních 83 %, na počtu čtenářských návštěv 21,2 %. Další návštěvníci (bylo jich 72 393) v knihovně studovali, tj. využívali v jejích prostorách literaturu a časopisy z volného výběru, **e-zónu** 25 485 uživatelů, **Informační středisko ÚK** dalších 30 612 a **internetovou studovnu** 23 806. **Celkem** šlo o 514 258 návštěv, což je denně 1 817 či 202 za 1 provozní hodinu.

Statistické údaje o výpůjční činnosti poboček MKP v r. 2014

č. k.	pobočky	Pha	obslouž. čtenářů*)	návštěv celkem **)	výpůjček celkem	výpůjček beletrie	výpůjček naučné	výpůjček periodik	audiální a audiovizual.	ostatních výpůjček
1	Ústřední knihovna	1	67 159	514 258	1 309 124	552 007	576 593	35 296	106 679	38 549
3	Hradčany		855	4 005	11 035	5 980	3 784	479	738	55
8	Školská		16 684	71 669	225 104	117 282	84 928	8 640	11 328	2 927
4	Ostrčilovo nám.	2	2 668	12 625	38 183	28 273	8 186	919	666	138
51	Dittrichova		6 275	25 980	75 403	46 820	24 376	1 515	2 220	472
65	Záhřebská		4 525	21 308	57 663	37 415	16 793	1 798	1 093	564
15	Žižkov	3	4 488	19 987	67 455	45 829	18 771	1 708	694	453
66	Chmelnice		1 889	7 774	21 803	16 214	4 776	451	246	116
24	Michle	4	2 381	11 332	39 852	27 406	10 486	1 109	738	113
25	Víkova		4 100	27 580	108 108	77 373	24 201	3 556	2 398	580
41	Novodvorská		1 300	4 779	19 325	13 940	4 346	600	387	52
43	Pankrác		3 922	15 671	57 141	38 565	15 000	1 576	1 536	464
45	Spořilov		3 864	25 628	81 227	55 002	19 121	2 488	3 776	839
60	Krč		5 290	41 402	127 573	89 131	30 602	3 580	3 793	467
29	Smíchov	5	22 775	146 192	392 272	237 647	133 251	9 031	10 157	2 186
30	Cibulka		680	4 506	19 798	14 679	3 140	1 545	388	45
48	Ostrovského		2 829	16 580	34 692	23 081	8 894	2 188	463	67
62	Barrandov		3 750	27 118	82 769	56 041	20 175	3 599	2 635	320
35	Břevnov	6	6 872	45 078	135 841	82 552	40 867	3 369	8 062	991
37	Dědina		1 556	11 252	37 124	24 832	9 378	2 058	701	156
38	Dejvice		17 105	99 209	315 843	194 403	103 099	8 382	8 434	1 525
42	Petřiny		3 832	22 852	90 451	60 519	23 867	2 826	2 455	783
5	Holešovice		6 938	29 459	86 528	55 627	23 881	2 441	4 188	391
39	Letná	7	5 926	19 435	54 783	33 215	17 392	2 008	1 861	306
7	Kobylisy	8	8 566	44 001	130 497	88 663	33 649	4 527	2 765	892
52	Bohnice		5 957	29 836	128 810	78 942	36 137	4 005	9 114	611
88	Ládví		12 460	85 117	277 598	178 884	83 408	6 641	7 641	1 024
10	Vysočany	9	6 163	35 586	104 213	66 495	31 030	2 676	2 986	1 027
54	Prosek		6 209	40 715	152 237	105 142	37 962	4 840	3 398	896
18	Korunní	10	17 374	104 221	353 992	218 963	107 829	7 474	18 157	1 571
47	Zahradní Město		2 342	15 296	55 001	40 107	12 110	1 507	1 047	230
56	Ruská (Dům čtení)		10 156	60 944	228 406	152 322	56 266	5 180	13 490	1 148
70	Skalka		5 059	25 054	87 914	64 319	20 110	2 265	978	243
58	Opatov	11	20 434	141 246	607 482	369 726	197 394	16 423	18 535	5 404
89	Chodov		4 269	26 535	71 020	43 794	19 858	3 748	3 108	511
27	Modřany	12	3 353	22 578	72 810	51 261	17 700	2 474	1 012	363
81	Lužiny	13	5 644	14 758	60 733	38 280	19 668	1 133	1 519	133
84	Stodůlky		7 919	50 786	192 645	133 194	49 971	4 274	4 394	811
13	Hloubětín	14	2 751	14 497	44 293	32 566	9 261	1 681	541	243
87	Černý Most		4 052	28 257	91 676	59 396	25 854	1 705	4 362	358
21	Hostivař	15	2 098	10 628	37 996	26 535	9 055	1 568	658	180
31	Velká Chuchle	16	463	3 459	13 123	8 696	2 624	1 311	469	23
99	odd. mobilních služeb	***)	5 127	20 178	77 316	61 280	13 321	132	2 478	105
97	stud. vzácných tisků	#)		56	88	88				
	CELKEM MKP		328 059	1 999 427	6 276 944	3 752 486	2 009 111	174 726	272 290	68 332

*) tj. počet registrovaných čtenářů, jimž byla v roce 2014 v dané pobočce poskytnuta alespoň jednou nějaká adresná služba

***) počet fyzických návštěv knihoven a studoven vč. návštěv uživatelů internetových PC v knihovnách, nejsou započtení návštěvníci akcí

***) tři pojízdné knihovny (2 bibliobusy a 1 minibus) s 29 stanicemi na území městských částí Praha 4, 5, 6, 7, 8, 10, 12, 14, 15 a 20

#) studovna vzácných tisků je součástí oddělení vzácných tisků (restaurátorská dílna a speciální sklad); sídlí v ul. U Brusnice 220 v Praze 6

Ve sloupci „ostatní výpůjčky“ jsou sečteny výpůjčky kartografických materiálů (26 371), hudebnin (36 774), grafické materiály (2 941), elektronické materiály (876) a stolní hry (1 370).

Kulturní a vzdělávací činnost MKP v r. 2014

Služby MKP pro pražskou veřejnost jsou širší než je jenom shromažďování a půjčování knih, dalších dokumentů, poskytování a zprostředkování informací. Jejich součástí je také práce osvětová, vzdělávací a kulturně-výchovná. V r. 2014 uskutečnila MKP celkem 3 755 kulturních a vzdělávacích akcí (proti 3 483 akcím v r. 2013 to představuje 107,8 %). Účastníků akcí bylo 146 703 (proti 127 270 v r. 2013 to představuje 115,3%). Z toho se 601 akcí uskutečnila specializované oddělení MKP „Lidová univerzita“. Jde o 106,8 % počtu v r. 2013 (563). Počet návštěvníků těchto akcí byl 66 969, tedy 115,3 % počtu v r. 2013 (58.060).

Proporce počtu akcí pro dospělé, mládež a děti je 28,8 %, 10,1 % a 61,1 %. U počtu návštěvníků jde o proporce 48,7 %, 8 % a 43,3 %. Vzdělávacích akcí bylo 1 553 (41,4 %) a akcí kulturních 2 202 (58,6 %). Návštěvníků akcí vzdělávacích bylo 41 653 (28,4 %) a návštěvníků akcí kulturních 105 050 (71,6 %). Pro školy bylo pořádáno v pobočkách, v Ústřední knihovně a v minibibliobusu Oskar 2 075 akcí (1 930 pro základní školy a 145 pro školy střední) – účast 41 252 žáků a 3 481 studentů.

Kulturní a vzdělávací akce odboru služeb MKP v r. 2014

POČET AKCÍ	počet kulturních akcí pro				počet vzdělávacích akcí pro *)				celkový počet akcí pro			
	dospělé	mládež	děti	celkem	dospělé	mládež	děti	celkem	dospělé	mládež	děti	celkem
Ústřední knihovna	52	13	140	205	62	78	25	165	114	91	165	370
OK 1, 2, 3	46	26	210	282	14	6	67	87	60	32	277	369
OK 4, 11, 12	22	18	222	262	21	26	209	256	43	44	431	518
OK 5, 13, 16	39	19	196	254	74	25	349	448	113	44	545	702
OK 6, 7	6	11	256	273			57	57	6	11	313	330
OK 8, 9, 14	1	5	248	254	2	5	87	94	3	10	335	348
OK 10, 15	52	12	190	254	38	14	107	159	90	26	297	413
odd. mobilních služeb	7	2	27	36	2	1	47	50	9	3	74	86
ÚK a OK 1 až 10	225	106	1 489	1 820	213	155	948	1 316	438	261	2 437	3 136
Lidová univerzita	328	29	16	373	226	2		228	554	31	16	601
odbor služeb celkem	553	135	1 505	2 193	439	157	948	1 544	992	292	2 453	3 737
odd. komunikace	8	1		9	9			9	17	1		18
MKP CELKEM	561	136	1 505	2 202	448	157	948	1 553	1 009	293	2 453	3 755
akce pro	dospělé	mládež	děti	celkem	dospělé	mládež	děti	celkem	dospělé	mládež	děti	celkem

*) Z toho se 128 akcí týkalo oblasti informačních komunikačních technologií (ITC).

ÚČASTNÍCI	počet účastníků kulturních akcí pro				počet účastníků vzděláv. akcí pro				celkový počet účastníků akcí pro			
	dospělé	mládež	děti	celkem	dospělé	mládež	děti	celkem	dospělé	mládež	děti	celkem
Ústřední knihovna	1 628	631	4 059	6 318	1 190	2 056	632	3 878	2 818	2 687	4 691	10 196
OK 1, 2, 3	1 930	421	4 084	6 435	284	83	1 194	1 561	2 214	504	5 278	7 996
OK 4, 11, 12	833	288	4 928	6 049	542	550	4 167	5 259	1 375	838	9 095	11 308
OK 5, 13, 16	1 789	272	4 846	6 907	1 340	600	7 222	9 162	3 129	872	12 068	16 069
OK 6, 7	98	214	5 574	5 886			1 025	1 025	98	214	6 599	6 911
OK 8, 9, 14	42	24	5 320	5 386	23	102	1 778	1 903	65	126	7 098	7 289
OK 10, 15	1 303	162	3 117	4 582	1 061	242	2 018	3 321	2 364	404	5 135	7 903
odd. mobilních služeb	1 677	133	5 170	6 980	19	75	1 476	1 570	1 696	208	6 646	8 550
ÚK a OK 1 až 10	9 300	2 145	37 098	48 543	4 459	3 708	19 512	27 679	13 759	5 853	56 610	76 222
Lidová univerzita	41 507	4 764	6 906	53 177	13 262	530		13 792	54 769	5 294	6 906	66 969
odbor služeb celkem	50 807	6 909	44 004	101	17 721	4 238	19 512	41 471	68 528	11 147	63 516	143 191
odd. komunikace	2 730	600		3 330	182			182	2 912	600		3 512
MKP CELKEM	53 537	7 509	44 004	105	17 903	4 238	19 512	41 653	71 440	11 747	63 516	146 703
akce pro	dospělé	mládež	děti	celkem	dospělé	mládež	děti	celkem	dospělé	mládež	děti	celkem

Údaje uvedené v odd. komunikace se týkají akcí, které se konaly jinde než v ÚK nebo v pobočkách, tj. většinou mimo knihovnu.

Akce Ústřední knihovny a poboček OK

Kulturní a vzdělávací akce organizuje ÚK a většina poboček. Často jde o setkání s autory literárních děl a dalšími osobnostmi. Významná část těchto aktivit je určena dětem a mládeži a je připravována ve spolupráci se školami. Žáci a studenti jsou seznamováni se službami veřejné knihovny a se základy inforatické a bibliografické gramotnosti (vyhledávání informací, práce s katalogem, apod.). V některých pobočkách s vhodnými prostory bývají pravidelně pořádány výstavy, většinou výstavy výtvarných děl profesionálních i amatérských tvůrců.

Ilustrativní výběr z 3 136 kulturních a vzdělávacích akcí Ústřední knihovny a poboček

Dejvice	Jiří Dvořák – autorské čtení a beseda
Lužiny	Odpoledne s Komisařem Vrťapkou – zábavný pořad, tvůrčí dílny, autorské čtení
Lužiny	Martina Drijverová – křest knihy
Ústřední knihovna	Restaurant Day – festival jídla a foodbloggerů
Ústřední knihovna	Po zavíračce (2x) – neformální večery v knihovně s hudbou, divadlem a kavárnou
Ústřední knihovna	Velký knižní čtvrtek (2x) – slavnost nových knih, spolupráce s firmou Kosmas
ÚK – úsek pro děti	Děti, čtěte! – festival dětské knihy – spolupr. nakl. Meander
ÚK – úsek divadelní	Daniela Kolářová – beseda z cyklu Barevné čtvrtky // Alfréd Radok – celostátní konference
ÚK – Inf. středisko	Dámský klub – tvořivá seniorská odpoledne
Ostrovského	Česká šlechta – cyklus historických přednášek
Hostivař	Miloš Urban – autorské čtení a beseda
Modřany	Jan Saudek – beseda
Stodůlky	Martin Ryšavý – beseda a autorské čtení
Hradčany	Na Hrad! – autorský večer kreativních knihovníků
Smíchov	Novinářské workshopy – cyklus tvůrčích dílen pro začínající redaktory časopisů a webů
Smíchov	Komiksové workshopy – cyklus dílen pro zájemce o komiks
Sedmička	Milan Hugo Forman – divadelní představení
Opatov	Klára Smolíková – workshop pro děti
Dům čtení	Vít Kremlička – autorské čtení // Jana Šrámková – autorské čtení
Dům čtení	Magdalena Wagnerová – beseda (cyklus Poutnictví)
Korunní	Jáchym Topol – autorské čtení

Činnost Lidové univerzity

Hlavním pořadatelem akcí pro dospělé je Lidová univerzita, což je oddělení odboru služeb pro veřejnost, které působí jako kulturní a vzdělávací centrum MKP. Připravuje přednáškové cykly a semináře k žádaným tématům společenských a přírodních věd, umění, politiky, zprostředkovává kulturní pořady, mj. divadelní představení a koncerty, organizuje filmový klub. Snaží se být alternativou ke komerčnímu způsobu prezentace kulturních hodnot, chce být prostorem k relaxaci, k hodnotnému prožívání volného času i k získávání nových vědomostí. Cenová hladina nabízených pořadů je standardně udržována na výši dostupné všem vrstvám veřejnosti. K nejoblíbenějším pořadům patří cykly o výtvarném umění, architektuře a historii, přednášky s filozofickou, psychologickou a sociologickou tematikou, cestopisy, setkání se známými osobnostmi z kulturního i politického života, výchovně-vzdělávací pořady pro děti a mládež. Nejnavštěvovanějšími akcemi jsou zejména filmové projekce, festivaly a přehlídky. Filmový klub MKP se stal jedním z největších v České republice. Součástí filmových projekcí jsou i projekce ve 3D-formátu. Tím, že v budově Ústřední knihovny v centru města jsou k dispozici dva multifunkční sály, je tato činnost zajištěna i technicky a stala se neodmyslitelnou součástí pražského kulturního života.

Kulturní akce Lidové univerzity:	počet pořadů	počet akcí	počet účastníků	z toho akce určené mládeži a dětem *)
Filmový klub MKP	2	47	4 575	
Filmové festivaly a přehlídky	6	45	7 216	z toho 18 akcí pro mládež, 2 176 účast.
Ostatní filmové cykly a projekce	24	90	8 938	
Filmové projekce pro školy	3	4	901	4 akce pro mládež s 901 účastníkem
Ostatní festivaly a přehlídky	4	10	987	
Koncerty	26	43	11 745	z toho 9 akcí pro děti s 4 734 účastníky; 1 akce pro mládež s 250 účastníky
Hudební a komponované pořady	8	14	1 519	
Divadelní a taneční představení **)	7	8	1 835	z toho 4 akce pro děti s 1 187 účastníky; 3 akce pro mládež s 597 účastníky
Literární akce, setkání s osobnostmi	12	17	1 940	
Diskuzní pořady a besedy	9	11	1 842	
Konference, sympózia	10	34	5 035	1 akce pro mládež se 75 účastníky
Ostatní pořady a akce ve spolupráci	8	28	2 994	
Pořady pro seniory	4	17	1 900	
Kulturní akce pro děti a ***)	4	5	1 750	3 akce pro děti s 985 účastníky; 2 akce pro mládež s 765 účastníky
kulturní akce LU v roce 2014 celkem	127	373	53 177	

*) z toho celkem 29 kulturních akcí pro mládež se 4 764 účastníky a 16 akcí pro děti se 6 906 účastníky

***) včetně akcí pro děti a mládež (např. Stvoření tance, Happening taneční konzervatoří, Den stepu, Taneční učitelé)

****) např. My si rozumíme, Máme talent, Francouzské lyceum, Dětský balet, Tanec Axé Capoeira

Vzdělávací akce Lidové univerzity:	počet pořadů	počet akcí	počet účastníků	z toho akce určené mládeži a dětem
Přednáškové cykly	72	200	12 404	
Semináře	5	11	322	
Kurzy	3	5	75	
Besedy a akce pro školy, besedy pro seniory	7	12	991	2 akce pro mládež, 530 účast.
Vzdělávací akce LU v roce 2014 celkem	87	228	13 792	

Akce LU (kulturní i vzdělávací) celkem:	214	601	66 969	
--	------------	------------	---------------	--

Celkový přehled kulturních a vzdělávacích akcí Lidové univerzity v r. 2014:

13. islandský den (ve spolupráci s Klubem islandských fanatiků); 24. mezinárodní festival spisovatelů (ve spolupráci s Festivalem spisovatelů); 3D projekce; Akademie Francouzského lycea (ve spol. s Francouzským lyceem v Praze); Alain Badiou: Střední Evropa v současné kapitalistické globalizaci (ve spolupráci s Pedagogickou fakultou Univerzity Karlovy); Alternativní cesty (sebe)poznání; Alternativní cesty ke zdraví (ve spolupráci s časopisem Meduňka a Společností SALOCO); Artový nový rok; Australské dny 2014 (ve spolupráci s agenturou ALFA – AGENCY s. r. o.); Cestovatelská DIA SHOW (ve spolupráci s Martinem Loewem); Cestovatelské odpoledne (ve spolupráci se Skandinávským domem); Cestovatelské středy; Cestovatelské úterky; Cesty k sobě – seminář; Cesty k sobě; Co nám tělo říká; Co Praze přinesou Pražské stavební předpisy? (ve spolupráci s Institutem plánování a rozvoje hl. m. Prahy); Colette – filmová projekce; Česko-čínská společnost uvádí...; ČLOVĚK V TÍSNĚ – filmové projekce pro školy (ve spolupráci s nadací Člověk v tísně); Dáša Vokatá a Oldřich Kaiser – Čekání na Magora; Dny Kanady + Dny Kanady pro školy (ve spolupráci s Velvyslanectvím Kanady); Doba Karla IV.; Ethno Dance – mezinárodní benefiční taneční přehlídka (ve spolupráci s Art Botič); Etikoterapie a astrologie I. a II. – seminář; Eurymtické vystoupení žáků Waldorfského lycea (ve spolupráci s Waldorfským lyceem); Evropský parlament zevnitř; Feng Shui – Dlouhověkost; Feng Shui pro šťastný život; Fenomén architektury z PET lahvi; Festival ruských dokumentárních filmů v Praze; Festival vědeckých filmů - Life Sciences Film Festival (ve spolupráci s Harvest Films); Festival Vikingové (ve spolupráci se Skandinávským domem); Filmová projekce k 80. narozeninám Jana Švankmajera; Filmové projekce pro zaměstnance a bývalé zaměstnance MKP; Filmové večery; Filmový klub MKP; Filosofie pro každého; Francie – šarm a sladký život; Fresh Senior Klub (ve spolupráci s Porte, o. s.); Fresh Senior Klub (ve spolupráci s Porte, o. s.); Game Developers Session 2014 (ve spolupráci s České hry, o. s.); Harmonie vztahů a prostoru; Hlína jedna báseň – alternativní architektura; Hold krásným madonám; Hovory bez hranic (ve spol. s Mezinárodním českým klubem a čas. Český dialog); Hovory s Patricií Anzari; Hovory s Patricií; Hradištan – koncert; Hudba na panovníckých dvorech mezi gotikou a renesancí (ve spolupráci s Tomášem Hárou); Hudebně poslechové pořady Jiřího Černého; Hudební poslechové pořady Jiřího Černého – hudebně komponovaný pořad; Hypertenze v kostce (ve spolupráci s Výborem dobré vůle O. Havlové); I rodiče dělají chyby (ve spolupráci s nakladatelstvím Portál); Infekční rizika při cestování; Institut plánování a rozvoje hlavního města Prahy (ve spolupráci s Magistrátem hl. m. Prahy); Já, jeho dimenze a proměny; Jak se dívat na balet - vystoupení žáků Baletní školy Jána Nemce (ve spolupráci s Baletní školou J. Nemce); Jak zdravě stárnout; Jan Kaplický dnes? (ve spolupráci s Nadačním fondem Kaplický Centre); Jiné pohledy – cyklus besed (ve spolupráci s hnutím Pro Alt); Josef Čapek a jeho odkaz české moderní malbě; Kafka 2014 – filmová projekce Zámek (ve spolupráci s Goethe-Institutem); Kamenné stopy ve východních Čechách; Kanadský večer (ve spolupráci s velvyslanectvím Kanady); Když nám vztahy ničí život; Keep smiling! – filmová projekce; Klementina Kalašová a první generace opery Národního divadla; Knihovnická dílna 2014 (ve spolupráci se Svazem knihovníků a informačních pracovníků ČR); Kolem světa (ve spolupráci s RNDr. Karlem Wolfem); Komentované vycházky po Praze; Komentované vycházky; Koncert folklorního souboru JARO (ve spolupráci se Sdružením rodičů a přátel dětských folklorních souborů JARO); Koncert k 20. Výročí dětského folklorního souboru Kytice (ve spolupráci s Občanským sdružením Kytice); Koncert lotyšské skupiny ILGI (ve spolupráci s Hlavním městem Praha); Koncert skupiny Asonance; Koncert: Perly swingu II – Ondřej Havelka a jeho Melody Makers; Koncerty - Kühnův dětský sbor – Maminkám k svátku (ve spolupráci s Kühnovým dětským sborem); Koncerty Ústřední hudby AČR (ve spolupráci s Ústřední hudbou AČR); Konference Praha Amsterdam: Jak zapojit veřejnost do plánování města? (ve spolupráci s IPR hl.m. Prahy); KPVO – přednášky o výtvarném umění (spol. s Klubem přátel výtvarného umění); KPVO – přednášky o výtvarném umění (ve spolupráci s Klubem přátel výtvarného umění); Kühnův sbor – čtyři předvánoční koncerty (ve spolupráci s Kühnovým dětským sborem); Kulturní cestopis Itálie a Velké Británie; Láskou k meditaci a meditaci k lásce (ve spolupráci s časopisem Regenerace); Legendy české a světové populární hudby – koncert Jana Jareše (ve spolupráci s Janem Jarešem); Literatura Live; Literatura s názorem – 80 let nakladatelství Vyšehrad (ve spolupráci s nakladatelstvím Vyšehrad); Literature LIVE (ve spolupráci s Gymnáziem Duhovka, s. r. o.); Live On Planet Earth (ve spolupráci s Martinem Stupkou); Malíři českého baroka; Malý židovský festival (ve spolupráci s Muzika Judaika, o. s.); Máme talent (ve spolupráci s DDM Praha 7); MENE TEKEL – filmové projekce pro školy (ve spolupráci s Umění bez bariér o. s.); Mezinárodní den stepu (ve spolupráci s Tanečním studiem ZIG-ZAG); Módní poradna aneb setkání se stylistkou; Módní poradna aneb setkání se stylistkou; Neznámý Brusel; Neznámý Bohumil Hrabal; Noam Chomský (ve spolupráci s Pedagogickou fakultou UK); Nové výzvy pro sociální spravedlnost; Nový občanský zákoník v praxi; Nový Zéland 2014; Okna historických budov (spolupráce se Společností pro technologie ochrany památek – STOP); ONE WORLD 2014 – 16. ročník mezinárodního festivalu dokumentárních filmů (ve spolupráci s nadací Člověk v tísně); Organická architektura; Oslavy zimního Slunovratu – zvyky a tradice; Osobnosti moderního umění ve 20. století; Ostatní filmové projekce; Osudové ženy v umění; Osudy moderního umění ve 20. století; Partnerské vztahy I. – Vztahová astrologie v teorii i praxi; Partnerské vztahy v roce 2015 – seminář; Perly Swingu II Ondřeje Havelky a jeho Melody Makers – koncert; Pivo mezi řádky; Plnohodnotný život (ve spolupráci s časopisem Regenerace); Pocta Karlu Krylovi I. a II.; Podoby Prahy v běhu století; Podoby tance (ve spolupráci s Pražskou taneční konzervatoří a SOŠ); Podoby tance (ve spolupráci s Pražskou taneční konzervatoří); Poetika českého malířství 20. století; Pohádkové cestování s Clairetonaty (ve spolupráci se Světlanou Tvrzickou - Claireton); Poselství nemoci a cesty k uzdravení (ve spolupráci s časopisem Regenerace); Posvátná místa východních Čech – V. Vokolek; Poutnictví v minulosti a dnes; Práce a cestování v USA (ve spolupráci s agenturou ALFA – AGENCY s. r. o.); Prague Cello Quartet - koncert (ve spolupráci s p. Zvěřinou); Praha industriální éry – stále přítomná i mizející; Praha industriální éry; Prof. Dr. Gerhard Kruip o nových výzvách pro sociální spravedlnost dnes – europeizace a globalizace; PROJEKCE A DIALOGY – filmové projekce FAMU (ve spolupráci s FAMU); PROJEKT 100 – 2014 (ve spolupráci s Asociací českých filmových klubů); Proměňte svůj dům v domov pomocí Feng Shui; Proměny v čase i bezčase (ve spolupráci s časopisem Regenerace); Předvolební diskuse s kandidáty na primátora (ve spolupráci s Mafra, a. s.); Předvolební diskuse s kandidáty na primátora (ve spolupráci s Magistrátem hl.m.Prahy); Putinův olympijský sen (ve spolupráci s nadací Člověk v tísně); RAD studio XE7 World Tour (ve spolupráci s Borland, s., r., o.); Radůza s doprovodnou kapelou – koncert; Rebelující dámy české hudby (ve spolupráci s agenturou Taktika Muzika); Réunion – ostrov kontrastů a nekonečné tolerance; Rok v pohybu; Rozvzpomínání na B. Hrabala; Rudy Linka Trio – Acoustic & Electric – koncert; Řecké ostrovy – cesta do minulosti; S Rudou Krautschneiderem o plavbách do polárních moří (ve spolupráci s nakladatelstvím 65. Pole); SCI-FI film; Seminář Kreativní Evropa (ve spolupráci s Kreativní Evropou); Seminář na téma Sanační omítky (ve spolupráci se Společností pro technologie ochrany památek); Setkání s Viliamem Poltikovičem, Setkání s Viliamem Poltikovičem a Tomášem; Škrklantem, Setkání s Viliamem Poltikovičem a Josefem Císařovským; Shakespeare a jeho doba (ve spolupráci s Britskou radou); Shakespeareovy sonety aneb všechny podoby lásky (ve spolupráci

s Britskou radou); Shakespearův Kupec benátský (ve spolupráci s Britskou radou); Shakespearův Othello (ve spolupráci s Britskou radou); SHRQ Symposium on Middle Eastern Culture (ve spolupráci s Ústavem Blízkého Východu a Afriky FF UK) Skialpinismus? Skitouring?; Skryté poselství v umění; Slavnostní premiéra filmu V tichu (ve spolupráci s Film Distribution Artcam s.r.o.); Slavnostní premiéra filmu Ztracen 45 (ve spolupráci se Synergia, s. r. o.); Spiritualita a film (ve spolupráci s Akademickou farností Praha); Společenské odpoledne 3. věku (ve spolupráci s Klubem aktivního stáří); Společnost bratří Čapků uvádí... (ve spolupráci se Společností bratří Čapků); Společný jazzový koncert (ve spolupráci s Konzervatoří J. Ježka); Sto let Bohumila Hrabala; Studentská konference KOKON 2014 (ve spolupráci s InfoScience, o. s.); Svatojanská pouť přes ČR dnes; Symboly a mýty jako archetypy poznání; Šípková Růženka (ve spolupráci s Baletní školou Jána Nemce); Škodlivé a prospěšné látky v potravinách (ve spolupráci s Výborem dobré vůle O. Havlové); Šťastný život (ve spolupráci s časopisem Regenerace); Švýcarské dny (ve spolupráci s CK Toulky Evropou a velvyslanectvím Švýcarska); Tanec pralesa (ve spolupráci s Tanečním centrem Praha); Taneční korunka Dětského baletu Praha – I. ročník mezinárodní soutěžní přehlídky mladých tanečníků v klasickém tanci (ve spolupráci s Dětským baletem Praha); Taneční učitelé roku 2014 (ve spolupráci s Tanečním centrem Praha); Tělo, duše a podzimní harmonie (ve spolupráci s časopisem Regenerace); Tisková konference k festivalu Kytara napříč žánry (ve spolupráci se Stanislavem Barkem); To nejlepší z MFDF Jihlava; Tomáš Sedláček – (R)evoluční ekonomie; Tři průvodci na cestě z krize; Tvůrčí psaní – seminář; Tvůrčí psaní; Týden vědy a techniky (ve spolupráci se Střediskem spol. činnosti AV ČR); U mě je vždy otevřeno – k výročí působení papeže Františka ve Vatikánu (ve spolupráci s nakladatelstvím Paulinky); Umělci rané florentské renesance; Umělec a člověk; Ústřední vojenská hudba AČR (ve spolupráci s Ministerstvem obrany ČR); Vánoční koncert Dětského folklorního souboru Kytice (ve spolupráci s Dětským folklorním souborem Kytice); Vánoční koncert Krystalická hudba dvanácti nocí zimního Slunovratu (ve spolupráci s Hanou Blochovou); Večer s Jiřím H. Krchovským; Večer s Vladimírem Mertou; Večer samozvanců – slavnostní vyhlášení Ceny Andreje „Nikolaje“ Stankoviče; Večery s Regenerací (ve spolupráci s časopisem Regenerace); Vladimír Mišík & Ivan Hlas – koncert (ve spolupráci se Zuzanou Hanouškovou); Významné ženy evropského středověku; Vzpomínkové odpoledne k nedožitým 90. narozeninám prof. Václava Žilky a jeho manželky (ve spolupráci s Ivanou Stupkovou); XXXI. setkání Lidových muzik (ve spolupráci s Dětským folklorním souborem Kytice); Zázraky v české kotlině; Zlodějka knih – projekce pro školy; Ženy a jejich vliv na české umění; Život a dílo Bohuslava Reynka

Lidová univerzita pořádala **106 kulturních a vzdělávacích pořadů ve spolupráci s dalšími institucemi a subjekty**. Pořady měly **295 jednotlivých akcí** a navštívilo je **44 665 zájemců**. Šlo např. o tyto pořady (uvedeno pořadí těch nejnavštěvovanějších): One World 2014; Koncerty Ústřední hudby AČR; Filmové projekce FAMU; Game Developers Session 2014; Člověk v tísni – filmové projekce pro školy; Kühnův sbor – čtyři předvánoční koncerty; Podoby tance; Spiritualita a film (s Akademickou farností); Symposium on Middle Eastern Culture; Australské dny 2014; Švýcarské dny; Společenské odpoledne 3. věku; Alternativní cesty ke zdraví; Taneční korunka Dětského baletu Praha; XXXI. setkání Lidových muzik; Dny Kanady; Fresh Senior Klub; Rebelující dámy české hudby; Koncerty Kühnova dětského sboru; Dny Kanady pro školy; Týden vědy a techniky; Poselství nemocí a cesty k uzdravení

Lidová univerzita nabízí institucím i jednotlivcům také možnost krátkodobého pronájmu těchto sálů v čase, kdy nejsou využívány knihovnou. V rámci **komerčního pronájmu sálů** v budově Ústřední knihovny se v r. 2014 odehrálo **dalších 104 akcí**, jejichž pořadateli byly cizí subjekty.

Účast MKP na hromadných akcích – často jde o akce celostátní nebo celopražské; mnohdy se konají ve všech či ve většině poboček nebo naopak mimo prostory MKP, ale s její účastí či dokonce za jejího spoluorganizátorství. Jde například o tyto akce: Březen – měsíc čtenářů; Noc s Andersenem (pro děti), Bambiriáda (celostátní prezentace činnosti sdružení dětí a mládeže a středisek volného času); CONiáš (pro milovníky fantasy literatury); Pražská muzejní noc; knižní veletrh Svět knihy a další.

Vnější komunikace MKP a její působení na veřejnost

Hlavní komunikační témata roku 2014 byla:

- **Rok v pohybu** – téma vybrané s ohledem na 75. výročí prvního pražského bibliobusu (1939). Největší akce proběhla 9. srpna v Muzeu dopravního podniku a měla podobu velké **pojízdne narozeninové party** za účasti všech bibliobusů, pojízdne občerstvení a s možností projet se historickou tramvají a prohlédnout muzejní exponáty (Den v pohybu). Téma se objevilo také v programu kulturních akcí, např. **Pražské muzejní noci**, kde si návštěvníci mohli prohlédnout cestovatelský a mapový fond ze vzácných tisků a fondů ÚK, vyzkoušet Lapač světla a zhlédnout další nezapomenutelné představení divadelního spolku MKP „Vý“; s názvem „Knihovna ve smyku“.



CONiáš: Na cestě návštěvníky zavedl do vesmíru, různých časových dimenzí i světů fantazie. Dům čtení připravil celoroční cyklus setkání s názvem **Poutnictví**, Kulturní a vzdělávací centrum MKP divákům nabídlo **filmový cyklus Rok v pohybu**, který představil filmy s pohybovou a sportovní tematikou, cestovatelské besedy i alternativní pohled na poutnictví v cyklu **Poutnictví v minulosti a dnes**. Nechyběla ani souěž **Cesta kolem knihovny za (více než) 80 dní** na motivy cest pana Fogga. Celý tematický rok byl zakončen první a poslední veřejnou projekcí krátkého dokumentu **Pojízdna knihovna** z roku 1973 z archivu České televize, která proběhla v Domě čtení. Vydána byla sada tří pohlednic – vystřihovacích bibliobusů – a plastová záložka Pojízdna knihovna ve tvaru autíčka. Téma bylo velmi dobře přijato médií a pojízdne knihovny MKP se tak dostaly i do hlavní zpravodajské relace ČT Události.

- **Kulatá výročí různého charakteru** – **Karel Kryl** (70 od narození, 20 od úmrtí) a cyklus vzpomínkových pořadů; **Antonín Sova** (150 let od narození) vydání vzpomínkové e-knihy a čtení současných básníků s ptačím jménem v rámci Dne poezie; **Bohumil Hrabal** (100 let od narození) vydání výboru tří povídek jako e-knihy a cyklus pořadů (např. o knize Hlučná samota vydavatelství Mladá Fronta); **Velká válka** (100 let

od začátku konfliktu) spuštění projektové stránky e-knihovny a zařazení dílu o legionářské literatuře na Rusi ve fondu oddělení vzácných tisků do pořadu „Polní pošta“ rozhlasové stanice Vltava; pobočka **Ostrovského** svoji 50 oslavila Ukradeným podzimem Tima Burtona (soutěž s výhrou od nakladatelství Argo), (h)různým malováním po zdech a se čtenáři natočila krátký film *Knihna života*.

- **Nově otevřené pobočky Hradčany, Bohnice, Sedmička, Lužiny** – otevření knihoven v nových prostorech, většinou za účasti starostů a zastupitelů příslušných městských částí a v případě Lužin i politických zástupců hl. m. Prahy, vč. primátora.

Knihovna v sítích

Městská knihovna v Praze se prezentuje v několika různých sociálních sítích. MKP zde sdílí příspěvky, komunikuje se svými příznivci a reaguje na jejich zájmy. Zároveň se tu snaží budovat si osobnější vztahy se svými čtenáři. Profily MKP fungují částečně jako newsletter, který informuje o nových službách, o nejzajímavějších akcích knihovny, apod. Zároveň fungují jako druhý OTRS¹⁸ knihovny, tj. pomáhají odpovídat na dotazy, informovat a řešit uživatelské problémy čtenářů a návštěvníků knihovny. Jde především o oficiální profil na Facebooku¹⁹ s více než 23 tis. fanoušky a o 5 dalších tematických profilů (Kultura v MKP /929/; Dům čtení /1749/; K4U – tvoje knížky, tvoji přátelé /3711/; CONiáš – sci-fi a fantasy /449/; Pojízdní knihovna Oskar /191/); dále o dva účty na Twitteru (@KnihovnaPraha a @KoniasUR); Google+, Foursquare, Instagramu; přidává videa do svého kanálu na YouTube a to i v tematických řadách (pozvánky, Čtenářské minuty, Audiopohádky). Komunikace v sítích je tematicky velmi rozmanitá, nejlépe to charakterizuje tento výběr témat:

Podpora akcí Roku v pohybu 2014 (filmový cyklus Rok v pohybu; soutěž Cesta kolem knihovny za (více než) 80 dní; Den v pohybu; pochod Od knihovny ke knihovně; Bibliobusy: jak jezdily v normalizaci; nejrůznější cestovatelské a poutnické přednášky i taneční vystoupení); informace o vybraných kulturních akcích (Artový nový rok; Filmový klub MKP; 3D projekce; Projekt 100; Projekce a dialogy FAMU; Velký knižní čtvrtek; koncert Rudyho Linky; Bereniky Kohoutové nebo Chantal Poullain; přednášky prof. Hilského či prof. Daniela; Den poezie; nejrůznější autorská čtení; noví patroni Domu čtení; výstavy v Artotéce; Na Hrad!); změny v pobočkách (stavební úpravy Novodvorské; otevření nových Hradčan; Bohnic; Sedmičky a Lužin; revitalizace Barrandova; změny v otevíracích dobách a informace o uzavírkách; minibibliobus Oskar; soutěž Biblioweb; půjčování kufflíků; vinylů; přenosných gramofonů i deskových her; kávovar v Domě čtení; vinyly na klíče; 3D tisk; špunty; plackovač; letní provoz; nastavení přezdívky a zaslání pozvánek na akce e-mailem; vánoční tipy lektorů; průkaz pod stromeček; výroční zpráva); informace o nových e-knihách (Jaroslav Hašek; Antonín Sova; Bohumil Hrabal; Jaroslav Seifert; Sherlock Holmes; školní četba; velká válka); další významné akce; jako Svět knihy; Pražská muzejní noc; CONiáš; Po zavíračce; Letní Letná; Vyšehrátky; Restaurant Day; Dny pro výměnu knih; Oskarovy letní čítárny; Signal festival; Vánoční obchůdek; soutěž Oskarovy letní toulky o nejlepší letní foto s Oskarem a soutěže o knihy a vstupenky na kulturní akce (přednášky prof. Hilského; pořad o Alici Munroové či Josefu Čapkovi; Festival Vikingů; filmové projekce; koncert Asonance nebo Andromeda Mega Express Orchestra); e-knihami; kulturními akcemi nebo dárkami knih jsme připomněli nejrůznější výročí (100 let Bohumila Hrabala; 150 let Antonína Sovy; 70 let Karla Kryla; 450 let Williama Shakespeara; 100 let vypuknutí 1. světové války) i významné „knižní“ dny (Mezinárodní den darování knih; Světový den knihy a autorských práv; Den nepřečtených knih; Den pro dětskou knihu.

Praha město literatury

Hlavním cílem projektu je podpořit vnímání Prahy mezi obyvateli i návštěvníky jako místa, které inspiruje k vlastní tvorbě a podněcuje k četbě a zájmu o literaturu a knihy obecně. Jedním ze splněných cílů, a zásadních mezníků projektu, je zapojení Prahy do sítě kreativních měst literatury UNESCO.

Generální ředitelka UNESCO, paní Irina Bokova udělila dne 1. 12. 2014 Praze prestižní titul Prague Creative City of Literature UNESCO. Praha se tak zapojila do celosvětové prestižní sítě kreativních měst UNESCO.

Aktivity projektu v roce 2014:

- **Odevzdání přihlášky hlavního města Prahy pro členství v síti kreativních měst literatury UNESCO.** Městská knihovna v Praze připravila a Rada hl. města Prahy schválila přihlášku do sítě kreativních měst literatury UNESCO. Přihláška byla odevzdána 20. 3. 2014. Jejím odevzdání předcházelo schválení stávajícími městy sítě kreativních měst literatury. Bylo nezbytné získat podporu alespoň od pěti měst. Přihlášku nakonec schválila a členství Prahy podpořila všechna města sítě.



- **Webová prezentace www.prahamestoliteratury.cz**

Stránky přinášejí nejenom kompletní informace o projektu, ale zároveň jsou i zajímavým a navštěvovaným rozcestníkem a kalendářem pražských literárních událostí. Během roku 2014 bylo na stránkách publikováno 80 původních článků a každoměsíčně cca 100 pozvánek a informací o aktuálním literárním dění v Praze. Od roku 2014 je součástí webu nově i možnost fulltextového vyhledávání v obsahu. Nejčtenější články: „Seznamte se s knihobudkami“ (1 560), „Noc literatury 2014 na Žižkově“ (696), „Autoatlas Ukrajiny“ (675) a „Praha získala od UNESCO titul Kreativní město literatury“ (627). Celkem na web v roce 2014 zavítalo 12 680 návštěvníků. Dalším online komunikačním nástrojem je profil na Facebooku a Twitteru.

¹⁸ OTRS (Open-source Ticket Request System) – systém, pomocí něhož se evidují a vyřizují e-maily.

¹⁹ www.facebook.com/knihovna

- Součástí webových stránek jsou také **dvě interaktivní mapy**. První je mapa současná, která přináší informace o současných literárních institucích, knihovnách i aktivitách. Druhou je mapa historická umožňující tematické vyhledávání v literární historii města (místa, kde žili významní autoři, kde napsali svá významná díla, zajímavá místa spojená s literární minulostí Prahy, místa děje knih, které se odehrávají v Praze). Mapy obsahují 1613 záznamů k zajímavým místům pražské literární historie. Od podzimu 2014 je jejich součástí i trasování, které umožňuje jednotlivá místa propojovat a vytvářet tak uživatelsky zajímavé literární vycházky.

Koncepce rozvoje knihoven – Priorita 19 (Informační část portálu Knihovny.cz)

Městská knihovna v Praze je garantem několika priorit z oblasti marketingu, které vycházejí z vládou schválené „*Koncepce rozvoje knihoven v ČR na léta 2011 až 2015*“. Pracovní skupina „*Priorita 19*“ (konstituovaná při Ústřední knihovnické radě) se zabývá marketingovou podporou aktivit centrálních i lokálních služeb systému českých veřejných knihoven. V předchozím roce skupina usilovala zejména o komunikaci témat a cílů zmíněné Koncepce, v roce 2014 se činnost zaměřila na spolupráci s připravovaným Centrálním portálem českých knihoven Knihovny.cz.



Centrální portál českých knihoven vzniká s cílem poskytnout uživatelům přehledný a komfortní přístup k fondům a službám českých knihoven z jednoho místa, a to z domény www.knihovny.cz. Jeho nedílnou součástí by měla být informační část, která nabídne informace o českých knihovnách a jejich službách, významných celonárodních akcích, uživatelsky přívětivý adresář a interaktivní mapu knihoven pro širokou veřejnost. Projekt byl pod názvem **Ideový návrh statické informační části Centrálního portálu českých knihoven Knihovny.cz** podpořen grantem Ministerstva kultury ČR v rámci programu VISK 8/B. V rámci přípravných prací byla vypracována funkční analýza webových stránek, včetně obsahové struktury a návrhů drátěných modelů. V září 2014 proběhl pod záštitou Městské knihovny v Praze dílčí kvalitativní průzkum, který si kladal za cíl porozumět potřebám potenciálních uživatelů připravovaného Centrálního portálu českých knihoven Knihovny.cz. Výsledky průzkumu, kterého se zúčastnilo 23 respondentů z řad čtenářů beletrie, studentů a vědců, byly společně s ostatními výstupy projektu zveřejněny pod licencí Creative Commons na informačním webu projektu <http://koncepte.knihovna.cz/>

Ediční činnost MKP

Výroční zpráva MKP za rok 2013 byla vydána v nákladu 300 ks. Grafická úprava vychází z formátu notového sešitu, originální ilustrace i typografie je dílem hlavní grafičky MKP a ilustrátorky Heleny Rosové.

Pravidelně vychází **měsíční programová skládačka** (náklad 10 000 ks), filmová skládačka (náklad 2 000 ks), podle potřeby byl aktualizován leták **Knihovna ve zkratce** a elektronická publikace přibližující služby MKP **Knihovna: Návod k použití**. Příležitostně jsou sestavovány bibliografie (**CONiáš, Knížky pod stromček**). Novým formátem pozvánek na akce jsou pohyblivé slidy promítané na plátno v sálech Ústřední knihovny před vybranými akcemi (od září 2014).



NÁVOD K POUŽITÍ
2014

Grafická úprava uvedených materiálů je dílem výtvarného úseku MKP, který vytváří většinu dalších uživatelských tiskovin (plakáty k akcím, letáky).

Ve spolupráci s nahrávacím studiem Knihovny a tiskárny pro nevidomé K. E. Macana byly také natočeny dvě audiopohádky **Otesánek** a **O Smolíčkovi** v hlavní roli s Veronikou Chruščovou a Romanem Solčánym.

Série krátkých videí **Čtenářská minutka** seznamuje čtenáře s četbou zaměstnanců Městské knihovny v Praze, periodicitu jejich zveřejňování je cca tři týdny, v roce 2014 vyšlo 10 dílů. Sestříhaný záznam z narozeninové oslavy bibliobusů **Den v pohybu** přináší to nejzajímavější, co se ten den stalo. Video **3D tisk v knihovně!** přibližuje, jak funguje 3D tiskárna umístěná v Ústřední knihovně. Vytvářené byly také video pozvánky na různé akce, za zmínku stojí pozvánka na **CONiáše**, která zapojila český cosplay, natáčelo se na Letišti Václava Havla a v alternativním konci účinkuje Lukáš Pavlásek.

Videa (vč. zmíněných audiopohádek) jsou nahrávána na kanál MKP na službě YouTube. Snímky mají většinou několik stovek zhlédnutí, výjimku tvoří pohádky s 8 resp. 9 tisícovkami a pozvánka na CONiáše s Lukášem Pavláskem s více než tisícem zhlédnutí. Celkový počet zhlédnutí v roce 2014 zveřejněných videí činil 25 946.



Personální problematika

Řízení lidských zdrojů v MKP

Zde byl důraz kladen zejména na vzdělávání a na profesně osobnostní rozvoj zaměstnanců. Pokračovala práce na kompetenčních profilech pro jednotlivé pozice a na metodice řízení pracovního výkonu a hodnocení zaměstnanců. Personální oddělení se také intenzivně věnovalo implementaci nového personálního softwaru a do jeho gesce byly z odboru služeb převedeny agendy „Dobrovolníci v MKP“ a „Praxe a stáže studentů v MKP“. Z hlediska BOZP (bezpečnosti a ochrany zdraví při práci) je podstatné, že v roce 2014 nedošlo k žádnému pracovnímu úrazu.

Struktura vzdělání pracovníků MKP	počet	%
vysokoškoláci - obor knihovnictví a informatika	41	8,5%
vysokoškoláci - ostatní obory	75	15,6%
absolventi bakalářského studia	57	11,9%
VYSOKOŠKOLÁCI CELKEM	173	36,0%
ABSOLVENTI VYŠŠÍCH ODBORNÝCH ŠKOL	28	5,8%
absolventi středních knihovnických škol	90	18,8%
absolventi gymnázií	54	11,3%
absolventi ostatních středních škol s maturitou	85	17,7%
absolventi odborných učilišť s maturitou	24	5,0%
STŘEDOŠKOLÁCI CELKEM	253	52,7%
absolventi učilišť a středních škol (bez maturity)	24	5,0%
základní vzdělání	2	0,4%
OSTATNÍ CELKEM	26	5,4%
CELKEM V TRVALÉM PRAC. POMĚRU	480	100,0%

Personální stav MKP:

Limit počtu zaměstnanců na rok 2014 v přepočteném stavu byl stanoven na 457,5 úvazku. Průměrný přepočtený evidenční počet zaměstnanců činí 429,4 úvazku.

Z evidenčního počtu 480 zaměstnanců (fyzické osoby) ke dni 31. 12. 2014 bylo 384 žen (tj. 80 %) a 96 mužů (tj. 20 %).

Z téhož evidenčního počtu byla zjišťována i vzdělanostní struktura zaměstnanců, již vyjadřuje tato tabulka.

Pomoc dobrovolníků – v několika pobočkách a v pojízdných knihovnách byla v roce 2014 při zajištění některých akcí využita i pomoc dobrovolníků z řad veřejnosti a příznivců knihovny – celkem šlo o 33 osob, které věnovaly knihovně celkem 1 127 pracovních hodin.

Vzdělávání zaměstnanců

Knihovna se dlouhodobě snaží dostupnými prostředky a formami prohlubovat kvalifikaci a odborné znalosti a dovednosti svých zaměstnanců a knihovníků pražského regionu. V interním vzdělávání zaměstnanců byla pozornost věnována zejména tématům osobnostního rozvoje zaměstnanců ve službách (absolvovali prohlubující kurzy především v oblasti komunikace, psychosociálních dovedností). U vedoucích zaměstnanců šlo především o rozvoj manažerských dovedností. Pokračovalo intenzivní vzdělávání v kurzech angličtiny, v kurzech užívání nových technologií a v literatuře. Další školení se týkala inovací v knihovních službách, některá témata zde vzešla i ze zkušeností jiných českých a zahraničních knihoven.

Celkem bylo pro zaměstnance MKP, pracovníky místních veřejných knihoven a dalších veřejných knihoven regionu zajištěno **755 vzdělávacích akcí** (celkem **2 242** vyučovací hodiny) **pro 7 829 účastníků** (včetně celoroční výuky angličtiny). Na intranetu MKP byly zaměstnancům MKP zpřístupněny e-learningové kurzy určené k samostudiu (nejsou zahrnuty do celkovém počtu vzdělávacích akcí).

V roce 2014 k tomu kromě prostředků z vlastního rozpočtu využila i dotaci Ministerstva kultury ČR ve výši **49 000 Kč**. V rámci programu „**VISK2 – Mimoškolní vzdělávání knihovníků**“, který je dlouhodobě zaměřen na informační a komunikační technologie, se v roce 2014 uskutečnilo ve **7** tematických modulech **20** kurzů, jejichž celková časová dotace činila **130** vyučovací hodiny. Kurzy úspěšně absolvovalo **230** účastníků ze **288** přihlášených zájemců. Šlo jak o zaměstnance MKP, tak v souladu s podmínkami dotace i o knihovníky jiných veřejných knihoven pražského regionu.

Výběr témat z dalších vzdělávacích aktivit MKP:

- **Literatura** – 8. setkání s lektory beletrie, 9. setkání s lektory beletrie, Liv Saeteren – přednáška, Severská literatura
- **Elektronické databáze** – Databáze I, Databáze II, Databáze III
- **Exkurze v jiných knihovnách** – Vídeňská městská knihovna, Metodická návštěva Moravské zemské knihovny
- **Finanční řízení** – Odměňování zaměstnanců ve veřejných službách a správě, Obchodní, úřední a firemní korespondence, Fakturace v roce 2014, práce s daňovými a účetními doklady
- **Komunikace a osobní rozvoj** – Komunikace a jednání s klientem, Vztahy a vztahová inteligence, Jednání a vyjednávání s různými komunikačními partnery, Jak motivovat sebe a druhé
- **Marketing a management** – Management dobrovolnictví, Koučování v manažerské praxi, Efektivní vedení lidí, Jak řídit, podporovat a hodnotit pracovní výkon
- **Odborné konference v ČR** – Komunikační strategie pro knihovny, INFORUM, Přerod akvizice a správy elektronických fondů v odborných knihovnách, Knihovny Současnosti 2014, Seminář k digitalizaci pro KK III., Techniky kreativního myšlení, Současnost literatury pro děti a mládež, Informační vzdělávání ve veřejných knihovnách, Digitální odznaky a gamifikace v kontextu učení a knihoven, Chceme dětem číst 6 aneb Literatura kreativně, Design služeb jinak: Inovace a renovace služeb knihoven

- **PC kurzy** – Školení webových OPACů, Koniáš, Prezentační dovednosti a Powerpoint, Excel, Expertní kurzy IT
- **Práce se specifickými skupinami uživatelů** – Armáda spásy – exkurze, Specifika komunikace s Romy s přihlédnutím na prostředí knihoven, Bezdomovectví
- **První pomoc** – Kurzy první pomoci
- **Ostatní témata** – např. Adaptační a vstupní školení, E-learningové kurzy na práci s intranetem MKP a na MS Office – Word, Excel, PowerPoint, Školení BOZP, Školení preventivních požárních hlídek atd.

Regionální funkce MKP a její služby místním veřejným knihovnám

Městská knihovna v Praze (MKP) je také krajskou knihovnou pro Kraj Praha ve smyslu ustanovení § 11 zákona č. 257/2001 Sb. o knihovnách a podmínkách provozování veřejných knihovnických informačních služeb (knihovní zákon). Z toho vyplývá pro MKP v souladu s „Programem podpory zajištění regionálních funkcí knihoven“ úkol zajišťovat regionální metodické a servisní služby pro ostatní veřejné knihovny v Praze.

V rámci plnění svých regionálních funkcí obsluhovala Městská knihovna v Praze v roce 2014 celkem 40 pražských veřejných knihoven. Jedná se o 20 místních knihoven profesionalizovaných, o 19 s dobrovolným pracovníkem a „Knihovnu Cesty domů“, veřejnou knihovnu se speciálním fondem zaměřeným na oblast hospicové péče a paliativní medicíny. Všechny obsluhované místní veřejné knihovny (MVK) jsou evidovány u Ministerstva kultury ČR jako knihovny základní a jsou zřizovány jednotlivými městskými částmi hlavního města a hospicovým občanským sdružením Cesta domů.

Na podzim byl zahájen pilotní provoz projektu Metropolitní knihovna, založený na spolupráci s místními veřejnými knihovnami. Vycházeli jsme z toho, že knihovní síť MKP je zcela prostupná, což znamená, že knihovní jednotka půjčená v jedné pobočce se dá vrátit v kterékoli jiné. Nově tuto možnost rozšiřujeme i o místní veřejné knihovny městských částí Kbely, Řepy (Kulturní centrum Průhon) a Zličín, které se v roce 2014 zapojily do pilotního projektu Metropolitní knihovna. Služba umožňuje v zatím těchto třech MVK vracet knihovní jednotky z běžného fondu MKP i ze speciálního fondu vyhrazeného pro tzv. výměnné soubory, které jsou MKP pravidelně půjčovány místním knihovnám. V roce 2015 je plánováno připojení dalších MVK do projektu Metropolitní knihovna.

Čtenáři místních veřejných knihoven (MVK) mohou vracet knihovní jednotky z výměnných souborů v kterékoli pobočce MKP, což dříve nebylo možné. Tyto knihovní jednotky se následně díky nově nastavenému systému navrátí zpět do MVK k dalšímu půjčování. Čtenáři MKP mohou ve třech MVK (Kbely, Řepy, Zličín) zatím pouze vracet knihovní jednotky z fondu MKP.

V současné době nejsou pražské knihovny vzájemně prostupné (každá z knihoven používá jiný automatizovaný knihovní systém, má jiné čtenářské průkazy) a fondy mohou sdílet jen prostřednictvím meziknihovní výpůjční služby (MVS). Cílem projektu Metropolitní knihovna je propojení služeb pražských knihoven tak, aby byly pro veřejnost pohodlnější a srozumitelnější.

MKP pomáhala uvedeným obsluhovaným knihovnám:

- v zajištění a udržení dostupnosti veřejných knihovnických a informačních služeb ve všech částech hl. města Prahy, dosažení srovnatelných standardů v těchto službách jak mezi místními knihovnami jednotlivých pražských městských částí, tak mezi nimi a knihovní sítí MKP;
- v efektivním využívání veřejných finančních prostředků účelnou koordinací v knihovnických službách i v odborné činnosti;
- v technologickém rozvoji v souladu s informačními potřebami uživatelů knihoven, tj. průběžně pomáhá k jejich přeměně v moderní knihovny se standardy služeb na úrovni automatizovaných poboček MKP;
- v kvalifikačním rozvoji pracovníků pomocí programů celoživotního vzdělávání knihovníků, jde především o kurzy informačních a komunikačních technologií (základní počítačová gramotnost), rekvalifikační knihovnický kurz v Národní knihovně ČR, o semináře, přednášky a dílny;
- Průběžně pro ně zajišťovala metodickou a poradenskou pomoc, mj. jim pomáhá s průběžnou aktualizací knihovního fondu, zejména při přechodu MVK na automatizovaný provoz knihovnických agend.
- MKP zpracovává statistiku jejich knihovnické činnosti, tj. každoročně sumarizuje krajskou statistiku knihovnických činností pro účely statistických zjišťování v resortu Ministerstva kultury ČR. Roční výkaz o knihovně za rok 2013, formulář Kult (MK) 12-01, odevzdalo všech 39 obsluhovaných MVK a „Knihovna Cesty domů“, tedy celkem 40 knihoven obsluhovaných MKP; pražské místní knihovny jsou pravidelně informovány o výsledcích statistického šetření;
- vytváří pro ně výměnné soubory knihovní fondů, zajišťuje jejich cirkulaci a distribuci; tento fond má k 31. 12. 2014 celkem 19 813 svazků. K trojnásobnému navýšení počtu knihovních jednotek využitelných pro výměnné soubory došlo v r. 2013, kdy se spojil knihovní fond určený pro výměnné cirkulační soubory a rozsáhlý fond oddělení mobilních služeb MKP. Obsluhované místní knihovny mají k dispozici podstatně větší a rozmanitější nabídku beletrie a naučné literatury pro všechny věkové kategorie. Jeden výměnný soubor obsahoval průměrně 494 svazků; pro 25 místních knihoven jich bylo vyexpedováno 29;

- roční přírůstek výměnného knihovního fondu zakoupeného z prostředků na plnění regionální funkce MKP činil 549 knihovních jednotek. Z výměnných souborů využily místní knihovny v r. 2014 celkem 5 735 knihovních jednotek, z toho 3 785 svazků beletrie a 1 950 svazků naučné literatury; jejich reálné „výpůjčkové zhodnocení“ je pak zahrnuto do výpůjčních statistik oněch 25 participujících knihoven;
- celkem 39 místním veřejným knihovnám bylo zakoupeno celoroční předplatné časopisu Čtenář;
- MKP poskytovala metodickou pomoc při modernizaci místních knihoven (Řepy), pomáhala při aktualizaci a revizi knihovních fondů MVK (Řepy, Slivenec); proběhla pravidelná inventarizace a kontrola dlouhodobě zapůjčeného hmotného (PC, LCD monitory, tiskárny, snímače čárkových kódů) a nehmotného (AKS Clavius) majetku pořízeného z finančních prostředků na regionální funkce v letech 2002 až 2010.

Zahraníční spolupráce

Aktivity MKP v oblasti zahraniční souvisejí jak se členstvím MKP v mezinárodních asociacích IFLA (International Federation of Library Associations and Institutions), IAML (Association of Music Libraries, Archives and Documentation Centres) a SIBMAS (The International Association of Libraries and Museums of the Performing Arts) a jejich aktivitami, tak s přímou spoluprací s jednotlivými zahraničními knihovnami. Ředitel MKP Tomáš Řehák je členem kongresu IFLA a to za sekci Metlib (Metropolitan Libraries), jejímž členem je i MKP.

Zahraníční cesty zaměstnanců MKP (účast na konferencích, knižních veletrzích a exkurze)

Oponice (Slovensko)	CASLIN 2014, odborná konference	Lenka Hanzlíková, odd. komunikace Jaroslava Štěrbová, hlavní knihovnice	16.–20. 9. 2014
Nový Zéland	METLIB, odborná konference	Tomáš Řehák, ředitel knihovny	9.–18. 5. 2014
Antverpy (Belgie)	IAML, odborná konference	Jana Navrátilová, hudební úsek Ústřední knihovny	13.–18. 7. 2014
Kapské Město (JAR)	IASA, odborná konference	Filip Šír, odd. metodiky služeb	6.–10. 10. 2014
Reykjavik (Island)	exkurze v Reykjavik City Library	Irena Šormová, odd. metodiky služeb	31. 8.–6. 9. 2014
Birmingham (Velká Británie)	exkurze v knihovnách	Tomáš Řehák, ředitel Martina Dokládalová, odbor služeb pro veřejnost Zuzana Kopencová, odbor knihovních fondů Ondřej Černý, odd. informačních technologií	13.–17. 10. 2014
Bratislava (Slovensko)	exkurze – digitalizační středisko	Kateřina Vojířová, odd. digitalizace	4. 3. 2014
Cottbus, Berlin, Postupim (Německo)	Studijní cesta Sdružení knihoven ČR	Marie Čadková, Ústřední knihovna MKP Táňa Urbaníková, Ústřední knihovna MKP	3.–5. 6. 2014
Kodaň, Aarhus, Helsingoer, Malmo (Dánsko, Švédsko)	Studijní cesta Sdružení knihoven ČR	Tomáš Řehák, ředitel knihovny Marie Čadková, Ústřední knihovna MKP	15.–19. 9. 2014
Německé knihovny	Studijní cesta SKIP	Jaroslava Štěrbová, hlavní knihovnice Miloslav Linc, odd. metodiky služeb	27.–30. 10. 2014
Varšava (Polsko)	Targi Książki, knižní veletrh	Ladislav Lukavský, odd. akvizice OKF Tomáš Tysl, odd. akvizice OKF	22.–25. 5. 2014
Frankfurt nad Mohanem (Německo)	Frankfurter Buchmesse 2014, knižní veletrh	Ladislav Lukavský, odd. akvizice OKF Michael Fiala, odd. akvizice OKF Tomáš Tysl, odd. akvizice OKF	8.–12. 10. 2014
Vídeň (Rakousko)	Exkurze v knihovně Campusu WU	17 odborných pracovníků MKP	28.–29. 4. 2014
Vídeň (Rakousko)	Vídeňské veřejné knihovny – exkurze	47 odborných pracovníků a knihovníků MKP	6. 10. 2014
Vídeň (Rakousko)	Vídeňské veřejné knihovny - exkurze	37 odborných pracovníků a knihovníků MKP	15. 12. 2014

V plné intenzitě také pokračovaly kontakty nepřímé, zprostředkované komunikačními technologiemi a mající značný tematický rozsah (směřování knihovnických služeb, problematika financování, akviziční spolupráce, dramaturgie doprovodných aktivit, mobilní služby, komunitní role knihoven, digitalizace a zpřístupňování elektronických dokumentů, apod.).

Zahraniční návštěvy v MKP

- Městská knihovna v Praze je tradičně cílem mnoha návštěv knihovnických delegací. V roce 2014 MKP přivítala také exkurze knihovníků a studentů knihovnictví z Arménie, Egypta, Kazachstánu, Německa, Polska, Ruska a USA.
- Uskutečnilo se tradiční a každoroční setkání ředitele MKP Tomáše Řeháka se skupinou knihovníků a studentů knihovnictví z USA.
- V září navštívila Prahu na pozvání knihovny a ředitele T. Řeháka paní Liv Saeteren, emeritní ředitelka Městské knihovny v Oslo a přednesla zaměstnancům MKP přednášku „The Need of Libraries Transformation“ (*Potřeba transformace knihoven*).

Hospodaření Městské knihovny v Praze v roce 2014

Rozbor plnění plánu práce a prostředků na platy – HČ a VČ

Plán práce

Limit počtu zaměstnanců na rok 2014 v přepočteném stavu byl stanoven na:	457,5
Průměrný evidenční počet zaměstnanců přepočtený:	429,4
Evidenční počet zaměstnanců (fyzické osoby) k 31. 12. 2014:	480
z toho: ženy	384

Mateřská dovolená počet žen k 31. 12. 2014	3
Rodičovská dovolená počet žen k 31. 12. 2014	16
Rodičovská dovolená počet mužů k 31. 12. 2014	0
Neplacené volno do 4 let věku dítěte k 31. 12. 2014	0

Plnění povinného podílu občanů se zdravotním postižením (OZP)

Povinný podíl OZP (4 % z průměrného přepočteného počtu zaměstnanců):	17,21
Průměrný počet zaměstnanců se ZP:	12,14
Průměrný počet zaměstnanců se ZP s TZP (po úpravě):	6,21
Celkem ZP a ZP s TZP:	18,35
Splněno zaměstnáním v organizaci, odvod do státního rozpočtu není.	

Pracovní neschopnost v roce 2014

Průměrný počet nemocensky pojištěných osob:	519
Počet nově hlášených případů pracovní neschopnosti:	307
z toho:	
pro nemoc:	302
pracovní úrazy:	0
ostatní úrazy:	5
Počet kalendářních dnů pracovní neschopnosti:	7739
z toho:	
pro nemoc:	7232
pracovní úrazy:	0
ostatní úrazy:	507

Prostředky na platy v roce 2014 – hlavní činnost

Výše neinvestičního příspěvku neumožnila alokovat prostředky na platy ve schválené výši 118 846 tis. Kč.

Vedení Městské knihovny v Praze přidělilo na platy pouze částku 115 971,5 tis. Kč a snížilo počet pracovních míst na 428,2 úvazku.

Podstatná část prostředků na platy je použita na platové tarify. Nižší než plánované čerpání této složky platu je způsobeno především přesunem části platů do náhrad za nemocnost, návštěvy lékaře apod. a náhrad za čerpání dovolené.

Limit prostředků na platy byl v roce 2014 čerpán takto:

Složka platu	v tis. Kč	% limitu
Platové tarify	72 023	62,11
Náhrady platu	12 333	10,64
Příplatky za vedení	2 495	2,15
Osobní příplatky	13 230	11,40
Odměny	14 942	12,88
Příplatky za soboty a neděle	651	0,56
Ostatní složky	297	0,26

Ostatní osobní náklady

Na OON bylo v roce 2014 vyčerpáno 1 845 tis. Kč, z toho bylo vyplaceno odstupné odcházejícím zaměstnancům ve výši 151 tis. Kč. Objem prostředků na ostatní osobní náklady ve výši 1 694 tis. Kč je dán kulturně výchovnou činností organizace a zajišťováním lektorů prostřednictvím dohod o provedení práce.

Rozbor hospodaření

Neinvestiční příspěvek

Městské knihovně v Praze byl schválen neinvestiční příspěvek ve výši 221 016 tis. Kč a upraven k 31.12. 2014 na 237 920,5 tis. Kč.

Úprava ve výši 16 904,5 tis. Kč byla provedena na základě těchto rozpočtových opatření:

Název	účelový znak	v tis. Kč	usnesení RHMP č.
Výpočetní technika		+ 2 000,0	979
Nákup knihovního fondu		+3 000,0	979
Provozní náklady nové pobočky Pankrác v KCP		+ 6 095,5	979
VISK 2 – Zvyšování kvalifikace knihovníků...	34053	+ 25,0	1238
VISK 5 – Retrokon, hudební fond	34053	+ 165,0	1238
VISK 7 – Konzervační ošetření dokumentů z fondu odd. vzácných tisků	34053	+ 51,0	1238
VISK 8/B – Centrální portál českých knihoven	34053	+ 150,0	1238
VISK 3 – Služby MKP pro osoby se specifickými potřebami	34053	+ 86,0	1336
Převod z fondu Finančního vypořádání – provoz poboček		+4 600,0	1704
VISK 2 - Zvyšování kvalifikace knihovníků...expertní kurzy	34053	+ 24,0	2423
Zvýšení platových tarifů v souvislosti s nařízením vlády 224/2014 Sb.		+ 708,0	2678

Účelové dotace

Státní dotace – MK ČR

VISK 2 - Zvyšování kvalifikace knihovníků pražského regionu v oblasti využívání informačních zdrojů a technologie

MKP obdržela v roce 2014 z dotace Ministerstva kultury ČR na podprogram VISK 2 – Mimoškolní vzdělávání knihovníků ve dvou kolech 25 000 Kč a 24 000 Kč. Dotace byla vyčerpána v plné výši. V rámci tohoto programu proběhlo mimoškolní vzdělávání knihovníků, tematicky již tradičně věnované rozšiřování souboru znalostí, dovedností a návyků umožňujících pracovníkům veřejných knihoven efektivní využívání informačních a komunikačních zdrojů a technologií. Celkem bylo realizováno v 7 modulech 20 kurzů, kterých se zúčastnilo 230 účastníků.

VISK 3 Služby Městské knihovny v Praze pro osoby se specifickými potřebami

MKP získala v roce 2014 z dotace MK ČR z podprogramu VISK 3 – Informační centra veřejných knihoven 86 000 Kč. Dotace byla vyčerpána v plné výši. Z dotačních peněz byly nakoupeny a instalovány orientační majáčky pro nevidomé na pobočkách Lužiny, Holešovice, Hradčany a Ládví. Pro pobočku Smíchov byla zakoupena a nainstalována počítačová stanice se zvětšovací a odečítacím programem ZoomText a hlasem Eliška včetně skeneru. K této stanici a k již fungující stanici v Ústřední knihovně byly přidány trackbally a klávesnice s velkými klávesami.

Na pobočkách Hradčany, Smíchov, Korunní, Opatov, Bohnice byly zakoupeny a instalovány edukační programy 22 her a Pasivní sledování.

VISK 5 Retro konverze generálního katalogu MKP

V roce 2014 získala Městská knihovna v Praze grant ve výši 165 000 Kč z podprogramu VISK 5 - Retrokon na retrospektivní konverzi 4 500 záznamů nejstarších a nejvýznamnějších hudebních tisků z fondu MKP. Retrospektivní konverzi provedla externí firma COMDAT, s.r.o. Tyto retrokatalogizované záznamy byly na konci roku 2014 nahrány na ftp Národní knihovny ČR pro zpřístupnění v Souborném katalogu a zpřístupněny v systému NRIS Národní knihovny ČR.

VISK 7 Konzervační ošetření dokumentů z fondu Oddělení vzácných tisků Městské knihovny v Praze v rámci podprogramu VISK 7

MKP v roce 2014 obdržela od MK ČR 51 000 Kč z podprogramu VISK 7 – Kramerius na odkyselení vybraných svazků knih ze vzácného fondu MKP. Dotace byla vyčerpána v plné výši. Z dotačních peněz bylo konzervační metodou ošetřeno 118 knih z kolekce topografik. Odkyselení probíhalo hromadnou odkyselovací metodou ZFB: 2, které zajistila firma DOKUMENT LOGISTIK CZ a.s. ve spolupráci se společností ZFB - Zentrum für Bucherhaltung GmbH se sídlem v Lipsku.

VISK 8/B Ideový návrh statické informační části Centrálního portálu českých knihoven Knihovny.cz

V roce 2014 získala Městská knihovna v Praze grant ve výši 150 000 Kč z podprogramu VISK 8B – Informační zdroje na provedení funkční analýzy webu. Dotace byla vyčerpána v plné výši. Aktivita byla úspěšně realizována v období červenec - září 2014. Výsledný dokument představuje analýzu obecných požadavků a základní popis webových stránek na doméně www.knihovny.cz, obsahuje návrhy drátěných modelů jednotlivých stránek, popisuje funkcionalitu z pohledu uživatele a administrátora, architekturu webových stránek a dále možnost napojení na aplikace třetích stran (konkrétně databázi Adresář knihoven a informačních institucí ČR).

Státní fond kultury ČR Restaurování knih ze vzácného fondu Městské knihovny v Praze

MKP v roce 2014 obdržela od Státního fondu kultury ČR 75 000 Kč na projekt restaurování 12 vybraných svazků knih z 18. stol. ze vzácného fondu MKP. Ukončení projektu je plánováno na květen 2015. Z toho důvodu byla v roce 2014 profinancována pouze část dotace, a to ve výši 44 976 Kč, ze kterých byla zaplácena práce restaurátorky.

Dotace z rozpočtu hlavního města Prahy

Implementace nových funkčních požadavků na služby poboček MK

Účelová dotace ve výši 1 785 tis. Kč byla vyčerpána ve výši 100 %. Od r. 1998, kdy byla zautomatizována jako první v řadě Ústřední knihovna, pokračuje intenzivní rozvoj veřejných knihoven. Tento rozvoj s sebou zákonitě přináší zvyšující a měnící se požadavky na rozsah, skladbu a kvalitu veřejných knihovnických a informačních služeb. Veřejné knihovny se mění v komunitní centra, v místa setkávání, příjemného trávení volného času a relaxace. Proto se MKP rozhodla přistoupit k přehodnocení fungování všech stávajících poboček k následné implementaci nových požadavků do jejich provozu. Rozsah funkčních změn pobočky vždy závisí na jejím strategickém významu pro poskytování veřejných knihovnických a informačních služeb na území Prahy, na její výkonnosti a předpokládané dlouhodobější existenci.

V roce 2014 byly nové funkční požadavky aplikovány na pobočkách Barrandov, Záhřebská, Novodvorská a Sedmičce.

Dotace z rozpočtu MČ Praha

V roce 2014 obdržela MKP neinvestiční příspěvek ve výši 1 132 tis. Kč od MČ Praha na krytí provozních nákladů knihoven:

	v tis. Kč
MČ Praha 1	500,0
MČ Praha 5	307,5
MČ Praha 6	320,0
MČ Praha 15	4,5

Náklady

byly schváleny ve výši 247 775 tis. Kč a na základě jednotlivých rozpočtových opatření k 31. 12. 2014 upraveny na 267 471,2 tis. Kč. Plnění ve výši 264 841,4 tis. Kč k upravenému rozpočtu představuje 99,2 %.

Náklady byly kryty těmito zdroji:

Neinvestiční příspěvek MHMP	88,20 %
Neinvestiční příspěvek MČ HMP	0,44 %
Státní dotace	0,21 %
Vlastní zdroje (tržby, dary, fondy)	11,15 %

Čerpání jednotlivých nákladových seskupení v tis. Kč:

Spotřebované nákupy

Na celkové výši 35 911,7 tis. Kč se podílí:

26 390

z toho:

Spotřeba materiálu

nákup knihovního fondu	21 843
materiál na zpracování knihovního fondu	456
ochranné pomůcky	25
čtenářské průkazy	68
kancelářské potřeby	587
čistící a úklidové prostředky	77
hygienické potřeby	157
všeobecný materiál	644
tonery	910
materiál pro VT	170
materiál pro údržbu	206
spotřeba PHM	484
náhradní díly	101
materiál na zjištění kulturních a vzdělávacích akcí	23
propagační materiál	39
nákup dlouhodobého drobného hmotného majetku - OTE	599

Spotřeba energie

9 522

elektrická energie	8 013
plyn	733
teplo	669
vodné, stočné	107

Služby

Objem 50 892,4 tis. Kč představuje 96,3 % upraveného rozpočtu, na čerpání se podílí:

Výkony spojů

2 031

z toho:

poplatky za telefon	627
poštovní poplatky	347
poplatky internet	1 012
poplatky za rozhlas a televizi	45

Nájemné a služby**24 984**

z toho:

nájemné	13 649
služby	11 335

Úklid**6 835****Opravy a údržba****5 855**

z toho:

Běžná údržba: 4 800

revize	342
opravy aut, bibliobusů	600
opravy kancelářské techniky vč. kopírek	153
opravy telefonní ústředny	99
opravy vzduchotechniky	618
opravy audio a kinotechniky	81
opravy výpočetní techniky	273
opravy výtahů	413
oprava kotlů	64
malování, drobné interiérové opravy	523
polymerové vosky	424
oprava podlah	292
oprava osvětlení	129
EZS, EPS	111
Ostatní (branky, ladění pian, řezačky apod.)	678

Účelová údržba**1 055**

dislokace	127
proměny poboček- Barrandov, Záhřebská, Novodvorská	827
oprava Sedmička	101

Cestovné**515**

z toho:

tuzemské	151
zahraniční	364

Náklady na reprezentaci**33****Jiné služby****10 639**

z toho:

vzdělávání	825
půjčovní filmů	155
poplatky bankovních domů	182
konzultační a poradenské služby	90
vazby, převazby	199
umělecké honoráře	754
práce výrobní povahy (bezpečnostní folie, žaluzie, výroba archivních krabic, dopravní značení pro bibliobusy apod.)	1 565
propagace	726
odvoz odpadu	278
údržba zeleně, praní prádla, apod.	263
ostraha	1 001
zpracování dat VT	1 618
provoz šatny	254
projektové práce, překlady apod.	4
přepravné	1 777
inzerce	247
preventivní zdravotní péče	118
úklid WC	368
jiné náklady (pohotovost EPS, členské poplatky apod.)	215

Osobní náklady

Osobní náklady ve výši 161 040,7 tis. Kč představují 99,7 % upraveného rozpočtu

z toho:

náklady na platy	115 972
zdravotní a sociální zákonné náklady	39 747
zákonné sociální náklady (FKSP)	1 167
ostatní osobní náklady	1 845
náhrada mzdy z důvodu prac. neschopnosti	732
odstupné	151
závodní stravování	1 097
Kooperativa – pojištění odpovědnosti	330

Daně a poplatky

502

z toho:

poplatky za autorská práva	97
správní poplatky	40
soudní poplatky	151
příspěvky zájmových sdružení aj.	44
ostatní (popl. vymáhání pohledávek apod.)	126
poplatky - konference	35
dálniční známky	9

Jiné pokuty a penále

1

Ostatní náklady

679

z toho:

pojistné majetku	678
pojistné platební karty	1

Odpisy

9 198

Odpisový plán ve výši 8 692 tis. Kč byl na žádost MKP upraven na 8 733 tis. Kč a byl vyčerpán na 100 %. Limit odpisů 8 601 byl překročen o 796 Kč, což je v souladu se Směrnicí k odepisování dlouhodobého majetku pro příspěvkové organizace, z plánu odpisů majetku, pořízeného z dotací státních rozpočtu a ze zahraničí, který byl stanoven ve výši 132 tis. Kč, bylo vyčerpáno 131 223 Kč.

Náklady na drobný dlouhodobý majetek

6 982

z toho:

DDNM	170
DDHM	6 812

Ostatní finanční náklady (kurzové rozdíly)

9

Výnosy (bez dotací)

Plán výnosů byl schválen ve výši 26 650 tis. Kč a upraven na 28 242,5 tis. Kč. Plán výnosů byl splněn ve výši 29 455,2 tis. Kč, tj. 104,3 % v této skladbě (v tis. Kč) :

Tržby z knihovnické činnosti celkem

23 380

z toho:

čtenářské poplatky	10 660
kopírování	265
zpozdné	11 441
ostatní sankční poplatky čtenářů	1 014

Tržby Lidové univerzity

3 093

Ostatní výnosy

2 983

z toho:

rezervní fond – dary	236
náhrady škod od pojišťoven	105
přeplatky z minulých let	732

úroky a kurzové zisky	146
služby spojené s nájmem	357
vydobyté pohledávky	873
náhrady škod od zaměstnanců	6
prodej publikací	1
ostatní výnosy z činnosti	527

Hospodářský výsledek

V roce 2014 MKP hospodařila s úsporou neinvestičního příspěvku ve výši 3 842 568,82 Kč.

Městská knihovna obdržela 6 095,5 tis. Kč na opravy nebytových prostor a provoz nové pobočky Pankrác, která měla vzniknout ve volných prostorách administrativní budovy Business Centre Vyšehrad. Městská knihovna tyto prostory nezískala do pronájmu, byla dána přednost agendě Oboru dopravně-správních činností Magistrátu hl. m. Prahy. Finanční prostředky byly MKP ponechány s tím, že část prostředků nebude v roce 2014 vyčerpáno a při finančním vypořádání bude úspora odvedena do fondu Finančního vypořádání PO hl. m. Prahy s tím, že budou pro Městskou knihovnu v Praze dalším finančním zdrojem v roce 2015.

Kapitálové výdaje

Dotace MHMP

Číslo akce	ÚZ	Název	SR v Kč	UR v Kč	Čerpání v Kč	Rozdíl	Pozn.
0004246	94	Rekonstrukce a modernizace (REaMO) ústředí MK	500 000	1 046 000	1 045 999,98	0,02	
0041429	99	Výstavba knihovny Petřiny		152 557	152 557,00	0,00	
0041429	94	Výstavba knihovny Petřiny		64 000	145,00	63 855,00	zažádáno o ponechání 2015
0042229	94	Pořízení výpočetní techniky		2 586 000	2 422 188,00	163 812,00	zažádáno o ponechání 2015
0042230	94	Pořízení interiéru do nové pobočky Lužiny		1 553 000	1 552 744,00	256,00	bude vráceno
0042231	94	Pořízení odvlhčovačů do odd. vzácných tisků		151 000	131 430,00	19 570,00	bude vráceno
0042233	94	Pořízení automobilu - typ dodávka		968 000	967 895,00	105,00	bude vráceno
0042391	94	Nákup motocyklu		104 900	99 713,00	5 187,00	bude vráceno

Hospodaření FKSP v tis. Kč

	Plán	Skutečnost
Zdroje		
z toho:		
zůstatek k 1. 1. 2014	266	266
příděl v r. 2014	1 146	1 170
z toho:		
hlavní činnost		1 167
doplňková činnost		3
Celkem zdroje	1 412	1 436
Čerpání		
z toho:		
kultura, tělovýchova a sport	80	66
závodní stravování	370	365
peněžní dary při prac. a život. jubileích	170	156
penzijní připojištění	420	384
sociální výpomoci		5
očkování	20	13
Celkem	1060	989
Zůstatek k 31. 12. 2014	352	447

Výše jednotného přídelu do FKSP odpovídá skutečné výši vyplacených platů v hlavní a v doplňkové činnosti organizace.

- Peněžní dary byly vyplaceny v souladu se zásadami při pracovních a životních jubileích a při prvních odchodech do důchodu 70 zaměstnancům a jejich výše nepřekročila 15% základního přídelu do FKSP
- Prostředky na kulturu byly využity na příspěvek zaměstnancům na pořady a koncerty pořádané Lidovou univerzitou MKP a na setkání zaměstnanců.
- Nejvyšší částka z rozpočtu představuje příspěvek zaměstnancům na stravování.
- Možnost očkování proti chřipce využilo 48 zaměstnanců.
- Příspěvek na penzijní připojištění byl poskytnut 210 zaměstnancům.
- Rovněž byla vyplacena 1 sociální výpomoc.

Doplňková činnost

Jako doplňkovou činnost provozovala MKP pronájem nebytových prostor pro provozování bufetu, nápojových automatů a krátkodobý pronájem sálů včetně vybavení v budově na Mariánském náměstí a pokračovala v loni nově započatém prodeji drobných předmětů (tužky, tašky apod.).

Podíl doplňkové činnosti na celkové činnosti MKP má plánovaně klesající tendenci, jelikož pro MKP je prioritou hlavní činnost.

	v tis. Kč
Náklady vč. daně z příjmu	924
Výnosy	1 696
z toho:	
pronájem sálů	973
pronájem bufetu	558
ostatní pronájmy (nápojové automaty, filmování apod.)	125
prodej drobných předmětů, nápoje	39
ostatní	1
Hospodářský výsledek po zdanění	772

Rozbor hospodaření PO za rok 2014

Hlavní činnost

v tis. Kč

	Schv. rozp. 2014	Uprav. rozp. k 31. 12. 2014	Skutečnost k 31. 12. 2014	% plnění k UR	Skutečnost k 31. 12. 2013
VÝNOSY celkem (mimo účet 672)	26 650,0	28 242,5	29 455,2	104,29	29 045,0
z toho :					
z knihovnické činnosti	22 000,0	22 500,0	23 380,0	103,91	22 834,4
z ostat. činnosti - vlast.akce	2 000,0	2 672,2	3 092,6	115,73	2 577,5
ostatní výnosy	2 650,0	3 070,3	2 982,6	97,14	3 633,1
NÁKLADY celkem	247 775,0	267 471,2	264 841,4	99,02	249 731,5
z toho vybrané položky					
Spotřebované nákupy - z toho:	26 651,0	35 641,2	35 911,7	100,76	32 511,8
spotřeba materiálu (501)	18 106,0	26 117,2	26 390,1	101,04	23 421,8
spotřeba energie (502)	8 545,0	9 524,0	9 521,6	99,97	9 089,9
Služby - z toho:	49 227,0	52 864,3	50 892,4	96,27	46 482,9
opravy a udržování (511)	4 778,0	5 689,2	5 854,7	102,91	4 738,1
cestovné (512)	503,0	503,0	515,4	102,47	337,0
náklady na reprezentaci (513)	50,0	50,0	33,0	66,00	49,0
nájemné a služby (nebyt.prost.) (518)	25 806,0	26 971,9	24 984,1	92,63	21 424,3
úklid (518)	7 042,0	6 842,0	6 834,8	99,89	6 822,4
výkony spojů (518)	2 074,0	2 031,0	2 030,7	99,99	2 299,8
ostraha objektů (518)	1 000,0	1 000,0	1 001,8	100,18	998,6
propagace (518)	780,0	960,0	725,6	75,58	788,7
Osobní náklady - z toho:	158 568,0	161 526,5	161 040,7	99,70	158 370,2
mzdové náklady (521 030x)	114 646,0	115 915,9	115 971,5	100,05	114 003,6
ostatní osobní náklady (521 031x)	1 286,0	2 029,5	1 844,6	90,89	1 582,1
zákonné soc. pojištění (524)	39 170,0	39 993,1	39 746,6	99,38	39 026,6
zák. soc. náklady - FKSP(527 030x)	1 146,0	1 167,0	1 167,0	100,00	1 150,1
Daně a poplatky (53x)	414,0	468,0	502,1	107,29	462,8
Ostatní náklady - z toho:	694,0	694,6	679,4	97,81	687,5
sml.pokuty a úroky z prodlení (541)	0,0				
jiné pokuty a penále (542)	0,0	0,6	0,6	100,00	9,8
manka a škody (547)	0,0				
Odpisy dlouhodobého majetku	8 692,0	8 733,0	8 733,0	100,00	8 180,9
z dotace hl.m.P.-zdroj 416 (551 03xx-08xx)	8 583,0	8 601,0	8 601,8	100,01	8 039,0
ze stát.dotace a zahraničí (551 09xx)	109,0	132,0	131,2	99,39	141,9
Drobný dlouhod. majetek (558)	3 529,0	7 448,2	6 981,3	93,73	3 023,1
Daň z příjmů (591)	0,0				
Hospodářský výsledek	-221 125,0	-239 228,7	-235 386,2	98,39	-220 686,5
			*)		
Neinvestiční příspěvek	221 016,0	237 419,5	237 419,5	100,00	223 342,2
Státní dotace	0,0	546,0	546,0	100,00	2 025,2
Ostatní (672)	109,0	1 263,2	1 263,2	100,00	1 272,6
Celkový výsledek hospodaření	0,0	0,0	3 842,5		5 953,5

*) V kolonce skutečnost uvádějte skutečně poskytnuté finanční prostředky na rok 2014 prov.dotace-neinv.příspěvek
finanční prostředky ze státního rozpočtu poskytnuté prostřednictvím hl.m. Prahy

Ostatní: do této kolonky patří např. odpisy ze st. dotace, OPPK, dotace ze stát. fondů, MČ, Agentur atd. proúčtované na účtu 672

Zpracovala: Ing. Libuše Matyášová
telefon: 222113409

Schválil: O. Vavřík

Dne 2.2.2015



Rozbor hospodaření PO za rok 2014

Doplňková činnost

v tis. Kč

	Schválený rozpočet 2014	Skutečnost k 31. 12. 2014	% plnění
VÝNOSY celkem	1 501,5	1 696,4	112,98
NÁKLADY celkem	925,0	924,6	99,96
z toho vybrané položky			
Spotřebované nákupy	84,8	123,3	145,40
z toho: spotřeba materiálu	9,0	9,0	100,00
spotřeba energie	44,7	95,0	212,53
Služby	263,1	241,4	91,75
z toho: opravy a udržování			
cestovné			
nájemné a služby (nebyt.prostory)	35,0	82,0	234,29
úklid	156,0	102,0	65,38
výkony spojů	18,1	6,9	38,12
Osobní náklady - z toho:	493,4	439,0	88,97
mzdové náklady (521 003x)	340,0	299,0	87,94
ostatní osobní náklady	28,0	26,5	94,64
zákonně soc. pojištění	122,0	110,6	90,66
zák. soc. náklady - FKSP	3,4	3,0	88,24
Daně a poplatky (53x)	10,0	10,0	100,00
Ostatní náklady - z toho:	0,0	0,0	
smluvní pokuty a úroky z prodlení			
jiné pokuty a penále			
manka a škody			
Odpisy dlouhodobého majetku	0,0	0,0	
z toho: z budov a staveb (551)			
zařízení (551)			
Drobný dlouhod. majetek (558)	0,0	0,0	
Daň z příjmů (591 a 595)	73,7	110,8	150,34
HOSPODÁŘSKÝ VÝSLEDEK	576,5	771,8	133,88
(+ zisk, - ztráta)			

Zpracovala: Ing. Libuše Matyášová
telefon: 222113409

Schválil: O. Vavřík

Dne 2.2.2015



Rozbor hospodaření za rok 2014

Tabulka č. 3

Kapitálové výdaje

včetně použití vl. zdrojů z IF k IA, státní dotace a ostatních zdrojů

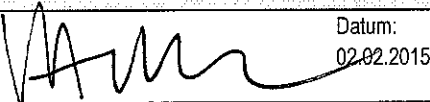
Přehled o investiční akci								kap. 0662
Číslo akce:	41429							
Název akce:	Výstavba knihovny Petřiny							
Adresa akce:	Mahulenina ul. č.p. nouzové 31, Praha 6 Břevnov							
IČ-Organizace:	00064467	Městská knihovna v Praze					Typ: PO	
Zodpovědná osoba:	Ondřej Vavřík			Telefon:		222 113 250		
Správce akce:	nám. prim. Novotný / radní Wolf							
Zahájení akce(rok):	2011	Ukončení akce(rok):		2017	Typ akce:		R	
Finanční profil akce v korunách (na 2 desetinná místa) Kč								
CELKEM	Náklady akce celkem (CNA)	Profinanc. do 31.12.2013	Rozpočet schválený	Rozpočet upravený	Skutečné čerpání	Rozpočet schválený	Předp. čerpání z IF (k IA)	Zbývá požadavek na další roky
			rok 2014		rok 2015			
	81 756 000,00	781 443,00	0,00	216 557,00	152 702,00	0,00	2 000 000,00	78 821 855,00
Zdroje:	KV - HMP	81 728 000,00	753 443,00	216 557,00	152 702,00	2 000 000,00	78 821 855,00	
	KV - státní	0,00						
	IF k IA - PO	28 000,00	28 000,00					
	KV - ostatní	0,00						
		81 756 000,00					78 821 855,00	
Nákl.akce (pův.):	další roky	2016	2017	2018	2019	2020	2021	další...
	rozpis:	40 000 000,00	38 821 855,00	0,00	0,00	0,00	0,00	0,00
	Zdroje: KV - HMP	40 000 000,00	38 821 855,00					
	KV - státní							
	IF k IA - PO							
KV - ostatní								
Komentář								
<p>Přes významnou podporu Odboru územního rozvoje ÚMČPraha 6 a kladná stanoviska naprosté většiny účastníků řízení bylo konečné stanovisko ÚMČ ovlivněno negativním postojem Odboru dopravy a životního prostředí Prahy 6 k řešení tzv. dopravy v klidu. Proto bylo nutné najít další cesty k obnově řízení a získání kladného koordinovaného závazného stanoviska k DUR (dokumentace pro územní řízení); vynaložený čas sice způsobuje pozdržení akce, avšak bude využit účelně k revizi projektové dokumentace a hledání dalších variant, které umožní pokračovat s podporou nové politické reprezentace městské části Prahy 6 v plnění úkolu. Prostředky budou využity v roce 2015 na projektovou přípravu. V roce 2014 byly čerpány ponechané prostředky z roku 2013 ve výši 152 557 Kč a 145 Kč z dotace 2014.</p>								
Zpracoval:	Schválil:					Datum:		
Ing. Libuše Matyášová	Ondřej Vavřík					02.02.2015		

Poznámka

Celkové náklady akce (CNA) = Profinanc. do 31.12.13 + Skut. čerp. 2014 + Schvál. rozp. 2015 + Předp. čerp. z IF k IA v 2015 + Zbýv. požad. na další roky
 inv. fond k IA (IF k IA) = vázané IP (ponechané nevyčerpané převedené do IF) + schválené použití IP z IF

Vysvětlivky

PIA - Přehled o investiční akci (formulář)

Typ inv. akce - R - probíhající akce - rozestavěná stavba, Z - akce zahajovaná v daném roce

CNA a částky v jednotlivých letech jsou uváděny včetně DPH

IA - investiční akce

PO - příspěvková organizace

IF k IA - investiční fond (vlastní zdroje) PO

související s IA

Rozbor hospodaření za rok 2014

Tabulka č. 3

Kapitálové výdaje

včetně použití vl. zdrojů z IF k IA, státní dotace a ostatních zdrojů

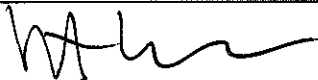
Přehled o investiční akci								kap. 0662	
Číslo akce:		0004246							
Název akce:		Rekonstrukce a modernizace ústředí							
Adresa akce:		Mariánské nám. 1, Praha 1							
IČ-Organizace:		00064467	Městská knihovna v Praze				Typ: PO		
Zodpovědná osoba:		Ondřej Černý	Telefon:		222 113 452				
Správce akce:		nám. prim. Novotný / radní Wolf							
Zahájení akce(rok):		1997	Ukončení akce(rok):		2018	Typ akce: R			
Finanční profil akce v korunách (na 2 desetinná místa) Kč									
CELKEM	Náklady akce celkem (CNA)	Profinanc. do 31.12.2013	Rozpočet schválený	Rozpočet upravený	Skutečné čerpání	Rozpočet schválený	Předp. čerpání z IF (k IA)	Zbývá požadavek na další roky	
			rok 2014			rok 2015			
		89 853 530,00	75 910 692,82	500 000,00	1 046 000,00	1 045 999,98	0,00	2 000 000,00	10 896 837,20
	Zdroje: KV - HMP	84 729 677,18	70 786 840,00	500 000,00	1 046 000,00	1 045 999,98		2 000 000,00	10 896 837,20
	KV - státní	0,00							
IF k IA - PO	5 123 852,82	5 123 852,82							
KV - ostatní	0,00								
	89 853 530,00							10 896 837,20	
Nákl.akce (pův.):	další roky	2016	2017	2018	2019	2020	2021	další...	
	rozpis:	4 000 000,00	4 000 000,00	2 896 837,20	0,00	0,00	0,00	0,00	
	Zdroje: KV - HMP	4 000 000,00	4 000 000,00	2 896 837,20					
	KV - státní								
	IF k IA - PO								
KV - ostatní									
Komentář									
V roce 2014 byly provedeny stavební úpravy a pořízeno vnitřní vybavení investičního charakteru knihovny v Tusarově ulici, dále bylo zakoupeno diskové pole, 3D tiskárna, servery a optické propojení v budově na Mariánském náměstí.									
Zpracoval:		Schválil:		Datum:					
Ing. Libuše Matyášová		Ondřej Vavřík				02.02.2015			

Poznámka

Celkové náklady akce (CNA) = Profinanc.do 31.12.13 + Skut.čerp.2014 + Schvál.rozp.2015 + Předp.čerp.z IF k IA v 2015 + Zbýv.požad.na další roky

Inv. fond k IA (IF k IA) = vázané IP (ponechané nevyčerpané převedené do IF) + schválené použití IP z IF

Vysvětlivky

PIA - Přehled o investiční akci (formulář)

Typ inv. akce - R - probíhající akce - rozestavěná stavba, Z - akce zahajovaná v daném roce

CNA a částky v jednotlivých letech jsou uváděny včetně DPH

IA - investiční akce

PO - příspěvková organizace

IF k IA - investiční fond (vlastní zdroje) PO

související s IA

Rozbor hospodaření za rok 2014
Kapitálové výdaje

Tabulka č. 3

včetně použití vl. zdrojů z IF k IA, státní dotace a ostatních zdrojů

Přehled o investiční akci								kap. 0662
Číslo akce:		0042391						
Název akce:		Nákup motocyklu						
Adresa akce:		Mariánské nám. 1, Praha 1						
IČ-Organizace:		00064467	Městská knihovna v Praze				Typ: PO	
Zodpovědná osoba:		Ondřej Černý	Telefon:		222 113 452			
Správce akce:		nám. prim. Novotný / radní Wolf						
Zahájení akce(rok):		2014	Ukončení akce(rok):		2014	Typ akce: Z		
Finanční profil akce v k o r u n á c h (na 2 desetinná místa) Kč								
	Náklady akce celkem (CNA)	Profinanc. do 31.12.2013	Rozpočet schválený	Rozpočet upravený	Skutečné čerpání	Rozpočet schválený	Předp. čerpání z IF (k IA)	Zbývá požadavek na další roky
		rok 2014		rok 2015				
CELKEM	99 713,00	0,00	0,00	104 900,00	99 713,00	0,00	0,00	0,00
Zdroje:	KV - HMP	99 713,00	0,00	104 900,00	99 713,00			
	KV - státní	0,00						
	IF k IA - PO	0,00						
	KV - ostatní	0,00						
		99 713,00						0,00
Nákl.akce (pův.):	další roky	2016	2017	2018	2019	2020	2021	další...
	rozpis:	0,00	0,00	0,00	0,00	0,00	0,00	0,00
	Zdroje: KV - HMP							
	KV - státní							
	IF k IA - PO							
	KV - ostatní							
Komentář								
Byl zakoupen motocykl GILERA Runner jako náhrada za scootr Peugeot 50 z roku 2005; který byl bez zavinění zaměstnance MKP havarován a pojišťovnou byl doporučen k totálnímu odpisu.								
Zpracoval:		Schválil:		Datum:				
Ing. Libuše Matyášová		Ondřej Vavřík		02.02.2015				

Poznámka

Celkové náklady akce (CNA) = Profinanc.do 31.12.13 + Skut.čerp.2014 + Schváil.rozp.2015 + Předp.čerp.z IF k IA v 2015 + Zbýv.požad.na další roky
Inv. fond k IA (IF k IA) = vázané IP (ponechané nevyčerpané převedené do IF) + schválené použití IP z IF

Vysvětlivky

PIA - Přehled o investiční akci (formulář)

Typ inv. akce - R - probíhající akce - rozestavěná stavba, Z - akce zahajovaná v daném roce

CNA a částky v jednotlivých letech jsou uváděny včetně DPH

IA - investiční akce

PO - příspěvková organizace

IF k IA - investiční fond (vlastní zdroje) PO související s IA

Rozbor hospodaření za rok 2014

Tabulka č. 3

Kapitálové výdaje

včetně použití vl. zdrojů z IF k IA, státní dotace a ostatních zdrojů

Přehled o investiční akci								kap. 0662
Číslo akce:		0042231						
Název akce:		Pořízení odvlhčovačů do odd. vzácných tisků						
Adresa akce:		U Brusnice 324/9, Praha 6 - Střešovice						
IČ-Organizace:		00064467	Městská knihovna v Praze				Typ: PO	
Zodpovědná osoba:		Ondřej Vavřík	Telefon:		222 113 250			
Správce akce:		nám. prim. Novotný / radní Wolf						
Zahájení akce(rok):		2014	Ukončení akce(rok):		2014	Typ akce: Z		
Finanční profil akce - v korunách (na 2 desetinná místa) Kč								
CELKEM	Náklady akce celkem (CNA)	Profinanc. do 31.12.2013	Rozpočet schválený	Rozpočet upravený	Skutečné čerpání	Rozpočet schválený	Předp. čerpání z IF (k IA)	Zbývá požadavek na další roky
		0,00	rok 2014			rok 2015		
		131 430,00	0,00	0,00	151 000,00	131 430,00	0,00	0,00
	Zdroje: KV - HMP	131 430,00	0,00		151 000,00	131 430,00		
	KV - státní	0,00						
IF k IA - PO	0,00							
KV - ostatní	0,00							
131 430,00								0,00
Nákl.akce (pův.):	další roky	2016	2017	2018	2019	2020	2021	další...
	rozpis:	0,00	0,00	0,00	0,00	0,00	0,00	0,00
	Zdroje: KV - HMP							
	KV - státní							
	IF k IA - PO							
KV - ostatní								
Komentář								
Odvlhčovače - 2 ks byly zakoupeny pro oddělení vzácných tisků jako náhrada za zastaralé přístroje z roku 2003.								
Zpracoval:		Schválil:		Datum:				
Ing. Libuše Matyášová		Ondřej Vavřík		02.02.2015				

Poznámka

Celkové náklady akce (CNA) = Profinanc.do 31.12.13 + Skut.čerp.2014 + Schvál.rozp.2015 + Předp.čerp.z IF k IA v 2015 + Zbýv.požad.na další roky
 Inv. fond k IA (IF k IA) = vázané IP (ponechané nevyčerpané převedené do IF) + schválené použití IP z IF

Vysvětlivky

PIA - Přehled o investiční akci (formulář)

Typ inv. akce - R - probíhající akce - rozestavěná stavba, Z - akce zahajovaná v daném roce

CNA a částky v jednotlivých letech jsou uváděny včetně DPH

IA - investiční akce

PO - příspěvková organizace

IF k IA - investiční fond (vlastní zdroje) PO související s IA

Rozbor hospodaření za rok 2014
Kapitálové výdaje

Tabulka č. 3

včetně použití vl. zdrojů z IF k IA, státní dotace a ostatních zdrojů

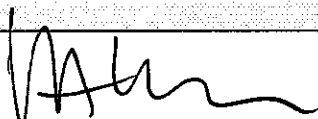
Přehled o investiční akci								kap. 0662
Číslo akce:		0042233						
Název akce:		Pořízení automobilu - typ dodávka						
Adresa akce:		Mariánské nám. 1, Praha 1						
IČ-Organizace:		00064467	Městská knihovna v Praze				Typ: PO	
Zodpovědná osoba:		Ondřej Vavřík			Telefon:		222 113 250	
Správce akce:		nám. prim. Novotný / radní Wolf						
Zahájení akce(rok):		2014	Ukončení akce(rok):		2014	Typ akce: Z		
Finanční profil akce v korunách (na 2 desetinná místa) Kč								
CELKEM	Náklady akce celkem (CNA)	Profinanc. do 31.12.2013	Rozpočet schválený	Rozpočet upravený	Skutečné čerpání	Rozpočet schválený	Předp. čerpání z IF (k IA)	Zbývá požadavek na další roky
			rok 2014			rok 2015		
	967 895,00	0,00	0,00	968 000,00	967 895,00	0,00	0,00	0,00
Zdroje:	KV - HMP	967 895,00		968 000,00	967 895,00			
	KV - státní	0,00						
	IF k IA - PO	0,00						
	KV - ostatní	0,00						
		967 895,00						0,00
Nákl. akce (pův.):	další roky	2016	2017	2018	2019	2020	2021	další...
	rozpis:	0,00	0,00	0,00	0,00	0,00	0,00	0,00
	Zdroje: KV - HMP							
	KV - státní							
	IF k IA - PO							
	KV - ostatní							
Komentář								
Jedná se o náhradu za auto KIA K 2500 z roku 2006, které bylo již nevyhovující, stoupající náklady na provoz auta byly již nerentabilní. Bylo pořízeno MITSUBOSHI FUSO za 967 895 Kč.								
Zpracoval:		Schválil:				Datum:		
Ing. Libuše Matyášová		Ondřej Vavřík				02.02.2015		

Poznámka

Celkové náklady akce (CNA) = Profinanc. do 31.12.13 + Skut. čerp. 2014 + Schvál. rozp. 2015 + Předp. čerp. z IF k IA v 2015 + Zbýv. požad. na další roky
Inv. fond k IA (IF k IA) = vázané IP (ponechané nevyčerpané převedené do IF) + schválené použití IP z IF

Vysvětlivky

PIA - Přehled o investiční akci (formulář)

Typ inv. akce - R - probíhající akce - rozestavěná stavba, Z - akce zahajovaná v daném roce

CNA a částky v jednotlivých letech jsou uváděny včetně DPH

IA - investiční akce

PO - příspěvková organizace

IF k IA - investiční fond (vlastní zdroje) PO související s IA

Rozbor hospodaření za rok 2014
Kapitálové výdaje

Tabulka č. 3

včetně použití vl. zdrojů z IF k IA, státní dotace a ostatních zdrojů

Přehled o investiční akci								kap. 0662	
Číslo akce:		0042230							
Název akce:		Pořízení interiéru do nové pobočky Lužiny							
Adresa akce:		Archeologická 1/2256, Praha 13							
IČ-Organizace:		00064467 Městská knihovna v Praze					Typ: PO		
Zodpovědná osoba:		Ondřej Vavřík			Telefon:		222 113 250		
Správce akce:		nám. prim. Novotný / radní Wolf							
Zahájení akce(rok):		2014		Ukončení akce(rok):		2014		Typ akce: Z	
Finanční profil akce v korunách (na 2 desetinná místa) Kč									
	Náklady akce celkem (CNA)	Profinanc. do 31.12.2013	Rozpočet schválený	Rozpočet upravený	Skutečné čerpání	Rozpočet schválený	Předp.čerpání z IF (k IA)	Zbývá požadavek na další roky	
			rok 2014			rok 2015			
CELKEM		1 552 744,00	0,00	0,00	1 553 000,00	1 552 744,00	0,00	0,00	
Zdroje:	KV - HMP	1 552 744,00	0,00		1 553 000,00	1 552 744,00			
	KV - státní	0,00							
	IF k IA - PO	0,00							
	KV - ostatní	0,00							
		1 552 744,00						0,00	
Nákl.akce (pův.):	další roky		2016	2017	2018	2019	2020	2021	další...
	rozpis:		0,00	0,00	0,00	0,00	0,00	0,00	0,00
	Zdroje: KV - HMP								
	KV - státní								
	IF k IA - PO								
	KV - ostatní								
Komentář									
V roce 2014 jsme projektovali a zařizovali novou knihovnu v OC Lužiny. Z této dotace byl pořízen projekt a vnitřní vybavení investičního charakteru.									
Zpracoval:	Schválil:			Datum:					
Ing. Libuše Matyášová	Ondřej Vavřík			02.02.2015					

Poznámka

Celkové náklady akce (CNA) = Profinanc.do 31.12.13 + Skut.čerp.2014 + Schvál.rozp.2015 + Předp.čerp.z IF k IA v 2015 + Zbýv.požad.na další roky

Inv. fond k IA (IF k IA) = vázané IP (ponechané nevyčerpané převedené do IF) + schválené použití IP z IF

Vysvětlivky

PIA - Přehled o investiční akci (formulář)

Typ inv. akce - R - probíhající akce - rozestavěná stavba, Z - akce zahajovaná v daném roce

CNA a částky v jednotlivých letech jsou uváděny včetně DPH

IA - investiční akce

PO - příspěvková organizace

IF k IA - investiční fond (vlastní zdroje) PO související s IA

**Rozbor hospodaření za rok 2014
Kapitálové výdaje**

Tabulka č. 3

včetně použití vl. zdrojů z IF k IA, státní dotace a ostatních zdrojů

Přehled o investiční akci								kap. 0662
Číslo akce:		0042229						
Název akce:		Pořízení výpočetní techniky						
Adresa akce:		Mariánské nám. 1, Praha 1						
IČ-Organizace:		00064467	Městská knihovna v Praze				Typ: PO	
Zodpovědná osoba:		Ondřej Černý			Telefon:		222 113 250	
Správce akce:		nám. prim. Novotný / radní Wolf						
Zahájení akce(rok):		2014	Ukončení akce(rok):		2014	Typ akce: Z		
Finanční profil akce v korunách (na 2 desetinná místa) Kč								
	Náklady akce celkem (CNA)	Profinanc. do 31.12.2013	Rozpočet schválený	Rozpočet upravený	Skutečné čerpání	Rozpočet schválený	Předp. čerpání z IF (k IA)	Zbývá požadavek na další roky
			rok 2014			rok 2015		
CELKEM	2 586 000,00	0,00	0,00	2 586 000,00	2 422 188,00	0,00	163 812,00	0,00
Zdroje: KV - HMP	2 586 000,00	0,00		2 586 000,00	2 422 188,00		163 812,00	0,00
KV - státní	0,00							
IF k IA - PO	0,00							
KV - ostatní	0,00							
		2 586 000,00						0,00
Nákl.akce (pův.):	další roky	2016	2017	2018	2019	2020	2021	další...
	rozpis:	0,00	0,00	0,00	0,00	0,00	0,00	0,00
	Zdroje: KV - HMP							
	KV - státní							
	IF k IA - PO							
	KV - ostatní							
Komentář								
Z kapitálového transferu bylo zakoupen software, 3D tiskárna, 3 kopírky s mincovníkem, serverové licence, personální programa KS a notebook								
Zpracoval:		Schválil:		Datum:				
Ing. Libuše Matyášová		Ondřej Vavřík		02.02.2015				

Poznámka

Celkové náklady akce (CNA) = Profinanc.do 31.12.13 + Skut.čerp.2014 + Schvál.rozp.2015 + Předp.čerp.z IF k IA v 2015 + Zbýv.požad.na další roky

Inv. fond k IA (IF k IA) = vázané IP (ponechané nevyčerpané převedené do IF) + schválené použití IP z IF

Vysvětlivky

PIA - Přehled o investiční akci (formulář)

Typ inv. akce - R - probíhající akce - rozestavěná stavba, Z - akce zahajovaná v daném roce

CNA a částky v jednotlivých letech jsou uváděny včetně DPH

IA - investiční akce

PO - příspěvková organizace

IF k IA - investiční fond (vlastní zdroje) PO

související s IA

Výkonové ukazatele Městské knihovny v Praze – skutečnost r. 2014

Městská knihovna včetně poboček	počet		počet návštěvníků		tržby v tis. Kč		průměrná cena vstupenky v Kč	
	plán 2014	skutečnost k 31.12.2014	plán 2014	skutečnost k 31.12.2014	plán 2014	skutečnost k 31.12.2014	plán 2014	skutečnost k 31.12.2014
Návštěvníci			2 127	2 000	22 500	23 381		
Výpůjčky	6 350 000	6 282 128						
Vlastní akce- LU	390	494	34	41	2 672	3 092	70	75
z toho KVC	-	-	-	-	-	-	-	-
Ostatní výnosy z hl. činnosti	-	-	-	-	3 070	2 982	-	-
Celkem za hl. činnost Městské knihovny Praha	6 350 390	6 282 622	2 161	2 041	28 242	29 455	70	75

Šedá políčka se nevyplňují.

Zpracoval/tel.: Jirina Kočová/tel. 222322862

V Praze dne : 28. 1. 2015

Schválil: Ondřej Vavřík
vedoucí ekonomicko správního odboru



PO (odměňování podle nařízení vlády č. 564/2006 Sb. ve znění pozdějších předpisů)

Plnění počtu zaměstnanců a prostředků na platy za rok 2014

U k a z a t e l	Měrná jedn.	R o k 2014 x)	Skutečnost k 31. 12. 2014	% plnění	Skutečnost k 31. 12. 2013
a	b	1	2	3	4
<u>Hlavní činnost</u>					
Počet zaměstnanců	přep. os.	457,5	428,2		425,6
Prostředky na platy (521,030x)	tis. Kč	118 318,0	115 971,5		114 004,0
z toho: čerpání fondu odměn xx)	tis. Kč	x		x	
platové tarify	tis. Kč	72 919,9	72 022,5		71 213,0
osobní příplatky	tis. Kč	17 084,0	13 230,3		13 122,0
odměny	tis. Kč	14 950,0	14 941,7		14 190,0
příplatky za vedení	tis. Kč	2 900,0	2 495,1		2 409,0
zvláštní příplatky	tis. Kč	55,0	42,6		40,0
Průměrný plat	Kč	21 552	22 570		22 322
Ostatní osobní náklady	tis. Kč	2 029,5	1 844,6		1 582,0
<u>Doplňková činnost</u>					
Počet zaměstnanců	přep. os.	x	1,2	x	1,4
Prostředky na platy	tis. Kč	x	298,8	x	330,0
Průměrný plat	Kč	x	20 750,0	x	19 643,0
Ostatní osobní náklady	tis. Kč	x	26,5	x	27,0

Poznámka:

x) ve sloupci 1 uveďte u prostředků na platy schválený limit, popř. upravený odborem rozpočtu MHMP na rok 2014

xx) uvedené složky platu netvoří celek prostředků na platy

Vypracoval/a/:
A.Červená

Telefon:
222113406

Datum:
4.2.2015



Finanční vypořádání za rok 2014 - FOND ODMĚN

v Kč

1.	Stav fondu odměn k 31. 12. 2013 (dle rozvahy)	2 081 150,00 Kč
2.	Příděl do fondu odměn z finančního vypořádání roku 2013	613 150,00 Kč
3.	Zdroje roku 2014 celkem (ř. 1+2)	2 694 300,00 Kč
4.	Použití fondu odměn v r. 2014 (schváleno usn. RHMP č. /2014)	
5.	Zůstatek fondu odměn k 31. 12. 2014 (dle rozvahy)	2 694 300,00 Kč
6.	Návrh na příděl do fondu odměn	617 460,00 Kč
7.	Stav fondu odměn po finančním vypořádání roku 2014 (ř. 5 + 6)	3 311 760,00 Kč

Vypracoval/a: Kočová
Telefon: 222322862
Dne: 22.1.2015



Podpis:

Finanční vypořádání za rok 2014 - FOND KULTURNÍCH A SOC. POTŘEB

v Kč

I. Vyúčtování základního přídelu za rok 2014	
1) Roční objem nákladů zúčtovaných na platy a náhrady platů	
skutečnost k 31. 12. 2014 (bez OON)	117 002 129,00 Kč
a) v hlavní činnosti - platy	115 971 517,00 Kč
b) v hlavní činnosti - náhrady platů	731 757,00 Kč
c) v doplňkové činnosti - platy	298 855,00 Kč
d) v doplňkové činnosti - náhrady platů	
2) Nárok - základní přídel 1 % celkem, z toho:	1 170 021,29 Kč
a) z hlavní činnosti	1 167 032,74 Kč
b) z doplňkové činnosti	2 988,55 Kč
3) Přídel zaúčtovaný do nákladů celkem	1 170 021,29 Kč
z toho: a) z hlavní činnosti	1 167 032,74 Kč
b) z doplňkové činnosti	2 988,55 Kč
4) Doplatek +	- Kč
a) z hlavní činnosti	- Kč
b) z doplňkové činnosti	- Kč
II. Finanční vypořádání FKSP	
a) Stav FKSP k 31. 12. 2013 (dle rozvahy)	265 803,45 Kč
b) + Doplatek	- Kč
- Vratka z finančního vypořádání FKSP za rok 2013 - hlavní činnost	- Kč
c) + Doplatek	- Kč
- Vratka z finančního vypořádání FKSP za rok 2013 - doplňková čin.	- Kč
d) Základní přídel do FKSP (1 %) - zaúčtovaný do nákladů k 31. 12. 2014 z hlavní i doplňkové činnosti - celkem (viz bod I.3)	1 170 021,29 Kč
e) Další zdroje FKSP	
f) Zdroje FKSP r. 2014 celkem (a+b+c+d+e)	1 435 824,74 Kč
g) Čerpáno z FKSP v r. 2014	988 386,00 Kč
h) Zůstatek k 31. 12. 2014 (f - g) (dle rozvahy)	447 438,74 Kč
i) Doplatek základního přídelu za rok 2014 (z hlavní i DČ) - viz bod I.4) +	- Kč
a) z hlavní činnosti	- Kč
b) z doplňkové činnosti	- Kč
j) Stav FKSP po finančním vypořádání r. 2014	447 438,74 Kč

Vypracoval/a:
Kočová

Podpis:



Telefon:
222322862

Dne:

22. 1. 2015

Vyúčtování účelových neinvestičních prostředků ze státního rozpočtu (resp. státních fondů) za rok 2014

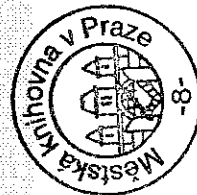
Poř. číslo	ÚZ	Usn. RHMP příp. ZHMP č.	Účel	Schv. rozp. 2014 v Kč	Upravený rozpočet v Kč	Skutečně poskytnuto v Kč	Vyčerpáno k 31. 12. 2014 v Kč	Rozdíl v Kč	Poznámka
1.	34053	1238	Zvyšování kvalifikace knihovníků VISK 2.	0,0	25 000,0	25 000,00	25 000,00	0,00	
2.	34053	1238	Retrospektivní konverze hudebnin VISK 5	0,0	165 000,0	165 000,00	165 000,00	0,00	
3.	34053	1238	Konzervační ošetření dokumentů VZT VISK 7	0,0	51 000,0	51 000,00	51 000,00	0,00	
4.	34053	1238	Centrální portál knihoven VISK 8	0,0	150 000,0	150 000,00	150 000,00	0,00	
5.	34053	1336	Služby MKP pro osoby se specifickými potřebami - VISK 3	0,0	86 000,0	86 000,00	86 000,00	0,00	
6.	34053	2423	Expertní kurzy - VISK 2	0,0	24 000,0	24 000,00	24 000,00	0,00	
7.			Restaurování knih - SF kultury ČR			75 000,00	44 976,00	30 024,00	konec projektu 2015
			Celkem	0,0	501 000,0	576 000,00	545 976,00	30 024,00	

Vypracoval/a:
Ing. Libuše MatyášováTelefon:
222 113 409Podpis ředitele:
Razítko:Dne:
2.1.2015

Přehled o předmětech pořízených na leasing

Poř. číslo	Předmět - označení	Nákup se uskutečnil v roce	Cena celkem	Roční splátky	K 31. 12. 2014 zaplacen	Zbývá do roku			Poznámka (Usn. RHMP č.) */
						2015	2016	2017	
	MKP nemá sjednaný leasing.								

v tis. Kč

*/ uvést číslo usn. RHMP, kterým byl nákup odsouhlasen ve smyslu § 35 zák. č. 250/2000 Sb. ve znění pozdějších předpisů

Vypracovala: Ing. Libuše Matyášová

Podpis:

Telefon: 222113409

Dne: 20.1.2015



Organizace: Městská knihovna v Praze

(odměňující podle § 109 odst. 3 písm. d) zák. č. 262/2006 Sb. ve znění pozdějších předpisů)

Plnění počtu zaměstnanců a prostředků na platy za rok 2014

U k a z a t e l	Měrná jedn.	Limit 2014	Skutečnost 2014	Rozdíl úspora - překročení +
Hlavní činnost				
Počet zaměstnanců	přep. os.	457,5	428,2	-29,3
Prostředky na platy <i>(ve skutečnosti uveďte částku včetně použití fondu odměn)</i>	tis. Kč	118 846,0	115 971,5	-2 874,5
Použití fondu odměn schválené usn. RHMP č. /2014	tis. Kč	x	0,0	x

Vypracoval/a:

Alena Červená

Telefon:

222 113 406

Dne:

16.1.2015

Podpis:

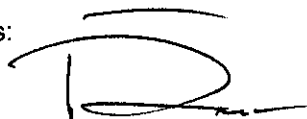

Vyřizuje : Kočová/222322862

Praha 22. 1. 2015

Rozklad účtů k finančnímu vypořádání k 31.12.2014
-----**Závazky k územním rozpočtům**

349-0030 – výnosy z prodeje majetku 227 241,00 Kč

Krátkodobé přijaté zálohy na transfery

374-0400 – UZ 34053 - účelové fin, prostředky od Min. kultury - akce VISK	501 000,00 Kč
374-0400 - UZ 991 - účelová dotace od Státního fondu kultury ČR na restaurování knih	75 000,00 Kč
374-0500 - zůstatek neinvestiční dotace od MHMP	3 842 568,82 Kč

	4 418 568,82 Kč

Jiné pokuty a penále
-----542-0300 – pokuta MHMP za rychlou jízdu řidiče MKP /dle rozhodnutí
škodní komise plně bude uhrazena viníkem/ 600,00 Kč**Výnosy vybraných místních vlád. Institucí z transferů**

672-0310 - UZ 991 - profin. dotace od Stát.fondu kultury ČR	44 976,00 Kč
672-0310 – UZ 34053 – profinancované účel. fin. prostředky od MK - akce VISK	501 000,00 Kč
672-0530 - profin. fin. příspěvků městských částí	1 132 004,00 Kč
672-0750-0753 – odpisy z transferů z min. let	131 222,67 Kč
672-0510 – profin. neinvestiční dotace od MHMP	233 576 931,18 Kč

	235 386 133,85 Kč

Jiřina Kočová
vedoucí finanční účetny.IČO 00064467, DIČ CZ00064467
Evidenční číslo u MK ČR 0025/2002
Bankovní spojení PPF banka, a.s.
číslo účtu 2000280005/6000

SU	AU	UZ	RS tis. Kč	RU tis. Kč	Čerpání Kč	RS/Č %	RU/Č %
501 0310	0000000000		14 150,00	21 840,00	21 843 021,35	154,37	100,01
501 0310		Knihy, časopisy, hudebniny, artotéka, tisk	14 150,00	21 840,00	21 843 021,35	154,37	100,01
501 031X			14 150,00	21 840,00	21 843 021,35	154,37	100,01
501 0340	0000000000		50,00	50,00	25 449,61	50,90	50,90
501 0340		Ochranné pomůcky	50,00	50,00	25 449,61	50,90	50,90
501 034X			50,00	50,00	25 449,61	50,90	50,90
501 0350	0000000000		400,00	453,50	483 935,47	120,98	106,71
501 0350		Spotřeba pohonných hmot	400,00	453,50	483 935,47	120,98	106,71
501 035X			400,00	453,50	483 935,47	120,98	106,71
501 0360	0000000000		63,00	63,00	68 459,38	108,67	108,67
501 0360		Čtenář. průkazy	63,00	63,00	68 459,38	108,67	108,67
501 036X			63,00	63,00	68 459,38	108,67	108,67
501 0370	0000000000		151,00	151,00	156 740,96	103,80	103,80
501 0370		Hygienické potřeby	151,00	151,00	156 740,96	103,80	103,80
501 037X			151,00	151,00	156 740,96	103,80	103,80
501 0380	0000000000		189,00	189,00	180 242,00	95,37	95,37
501 0380		Označující a ochranné prvky	189,00	189,00	180 242,00	95,37	95,37
501 038X			189,00	189,00	180 242,00	95,37	95,37
501 0390	0000000000		193,00	193,00	200 460,15	103,87	103,87
501 0390		Materiál pro údržbu	193,00	193,00	200 460,15	103,87	103,87
501 039X			193,00	193,00	200 460,15	103,87	103,87
501 0400	0000000000		362,00	362,00	161 993,35	44,75	100,00
501 0400		Materiál pro výpočetní techniku	362,00	362,00	161 993,35	44,75	100,00
501 040X			362,00	362,00	161 993,35	44,75	100,00
501 0410	0000000000		0,00	100,00	101 037,80	*****	101,04
501 0410		Náhradní díly	0,00	100,00	101 037,80	*****	101,04
501 041X			0,00	100,00	101 037,80	*****	101,04
501 0450	0000000000		36,00	36,00	22 602,00	62,78	62,78
501 0450		Mat. a občerst. na zajištění kult.a vzděl. akci	36,00	36,00	22 602,00	62,78	62,78
501 045X			36,00	36,00	22 602,00	62,78	62,78
501 0460	0000000000		600,00	614,00	586 760,37	97,79	95,56
501 0460		Kancelářské potřeby	600,00	614,00	586 760,37	97,79	95,56
501 046X			600,00	614,00	586 760,37	97,79	95,56
501 0470	0000000000		669,00	646,50	644 493,66	96,34	99,69
501 0470		Všeobecný materiál - ostatní	669,00	646,50	644 493,66	96,34	99,69
501 047X			669,00	646,50	644 493,66	96,34	99,69
501 0480	0000000000		48,00	198,00	38 698,50	80,62	19,54
501 0480		Propagační materiál - OKO	48,00	198,00	38 698,50	80,62	19,54
501 048X			48,00	198,00	38 698,50	80,62	19,54
501 0530	0000000000		20,00	20,00	5 808,00	29,04	29,04
501 0530		Materiál pro autoúdržbu	20,00	20,00	5 808,00	29,04	29,04
501 053X			20,00	20,00	5 808,00	29,04	29,04
501 0540	0000000000		294,00	294,00	276 177,58	93,94	93,94
501 0540		Materiál pro zprac. kniž. fondu	294,00	294,00	276 177,58	93,94	93,94
501 054X			294,00	294,00	276 177,58	93,94	93,94
501 0550	0000000000		40,00	40,00	76 582,76	191,46	191,46
501 0550		Čistící a úklidové prostředky	40,00	40,00	76 582,76	191,46	191,46
501 055X			40,00	40,00	76 582,76	191,46	191,46
501 0560	0000000000		841,00	841,00	909 989,56	108,20	108,20
501 0560		Toner	841,00	841,00	909 989,56	108,20	108,20
501 056X			841,00	841,00	909 989,56	108,20	108,20
501 0570	0000000000		0,00	0,00	1,00	*****	*****
501 0570		Mobilní telefony-OIT /1 Kč/	0,00	0,00	1,00	*****	*****

SU	AU	UZ	RS tis. Kč	RU tis. Kč	Čerpání Kč	RS/Č %	RU/Č %
501	057X		0,00	0,00	1,00	*****	*****
501	0580	000000000	0,00	9,00	8 925,71	*****	99,17
501	0580	Výdej ze skladu RF-OIT	0,00	9,00	8 925,71	*****	99,17
501	058X		0,00	9,00	8 925,71	*****	282,44
501	0992	000000000	0,00	209,20	590 871,00	*****	98,39
501	0992	000034053 VISK	0,00	8,00	7 871,00	*****	275,66
501	0992	DDHM-OTE	0,00	217,20	598 742,00	*****	275,66
501	099X		0,00	217,20	598 742,00	*****	101,04
501		Spotřeba materiálu	18 106,00	26 117,20	26 390 121,21	145,75	
502	0300	000000000	7 200,00	8 019,00	8 013 035,74	111,29	99,93
502	0300	Spotřeba energie PRE	7 200,00	8 019,00	8 013 035,74	111,29	99,93
502	030X		7 200,00	8 019,00	8 013 035,74	111,29	99,93
502	0310	000000000	690,00	730,00	733 379,00	106,29	100,46
502	0310	Spotřeba plynu	690,00	730,00	733 379,00	106,29	100,46
502	031X		690,00	730,00	733 379,00	106,29	100,46
502	0320	000000000	55,00	105,00	106 435,00	193,52	101,37
502	0320	Vodné - stočné	55,00	105,00	106 435,00	193,52	101,37
502	032X		55,00	105,00	106 435,00	193,52	101,37
502	0330	000000000	600,00	670,00	668 737,79	111,46	99,81
502	0330	Spotřeba tepla	600,00	670,00	668 737,79	111,46	99,81
502	033X		600,00	670,00	668 737,79	111,46	99,81
502		Spotřeba energie	8 545,00	9 524,00	9 521 587,53	111,43	99,97
50X		Spotřebované nákupy	26 651,00	35 641,20	35 911 708,74	134,75	100,76
511	0400	000000000	45,00	0,00	0,00	0,00	*****
511	0400	Projekty na opravy	45,00	0,00	0,00	0,00	*****
511	040X		45,00	0,00	0,00	0,00	*****
511	0410	000000000	460,00	460,00	600 191,40	130,48	130,48
511	0410	Opravy a údržba autoparku	460,00	460,00	600 191,40	130,48	130,48
511	041X		460,00	460,00	600 191,40	130,48	130,48
511	0420	000000000	89,00	89,00	90 870,20	102,10	102,10
511	0420	Kancelářské techniky	89,00	89,00	90 870,20	102,10	102,10
511	042X		89,00	89,00	90 870,20	102,10	102,10
511	0430	000000000	95,00	95,00	99 520,05	104,76	104,76
511	0430	Telefonních ústředěn	95,00	95,00	99 520,05	104,76	104,76
511	043X		95,00	95,00	99 520,05	104,76	104,76
511	0440	000000000	80,00	80,00	61 893,60	77,37	77,37
511	0440	Kopírek	80,00	80,00	61 893,60	77,37	77,37
511	044X		80,00	80,00	61 893,60	77,37	77,37
511	0450	000000000	591,00	591,00	617 975,05	104,56	104,56
511	0450	Vzduchotechniky	591,00	591,00	617 975,05	104,56	104,56
511	045X		591,00	591,00	617 975,05	104,56	104,56
511	0460	000000000	149,00	149,00	81 170,85	54,48	54,48
511	0460	Kinotechniky a audiotechniky	149,00	149,00	81 170,85	54,48	54,48
511	046X		149,00	149,00	81 170,85	54,48	54,48
511	0470	000000000	288,00	288,00	412 792,54	143,33	143,33
511	0470	Výtahů	288,00	288,00	412 792,54	143,33	143,33
511	047X		288,00	288,00	412 792,54	143,33	143,33
511	0480	000000000	250,00	220,00	273 055,37	109,22	124,12
511	0480	Výpočetní techniky	250,00	220,00	273 055,37	109,22	124,12
511	048X		250,00	220,00	273 055,37	109,22	124,12

SU	AU	UZ	RS tis. Kč	RU tis. Kč	Čerpání Kč	RS/Č %	RU/Č %
511	0490	0000000000	506,00	506,00	341 576,98	67,51	67,51
511	0490	Revize	506,00	506,00	341 576,98	67,51	67,51
511	049X		506,00	506,00	341 576,98	67,51	67,51
511	0500	0000000000	2 225,00	3 211,20	3 275 694,63	147,22	102,01
511	0500	Ostatní běžné opravy a údržba	2 225,00	3 211,20	3 275 694,63	147,22	102,01
511	050X		2 225,00	3 211,20	3 275 694,63	147,22	102,01
511		Opravy a udržování	4 778,00	5 689,20	5 854 740,67	122,54	102,91
512	0330	0000000000	103,00	103,00	151 333,00	146,93	146,93
512	0330	Cestovní náklady - tuzemské	103,00	103,00	151 333,00	146,93	146,93
512	0331	0000000000	400,00	400,00	364 079,17	91,02	91,02
512	0331	Cestovní náklady - zahraniční	400,00	400,00	364 079,17	91,02	91,02
512	033X		503,00	503,00	515 412,17	102,47	102,47
512		Cestovné	503,00	503,00	515 412,17	102,47	102,47
513	0330	0000000000	50,00	50,00	33 037,00	66,07	66,07
513	0330	Pohoštění a občerstvení - fond ředitele	50,00	50,00	33 037,00	66,07	66,07
513	033X		50,00	50,00	33 037,00	66,07	66,07
513		Náklady na reprezentaci	50,00	50,00	33 037,00	66,07	66,07
518	0300	0000000000	791,00	791,00	814 962,05	103,03	103,03
518	0300	000034053 VISK	0,00	9,60	9 600,00	*****	100,00
518	0300	Vzdělávání	791,00	800,60	824 562,05	104,24	102,99
518	030X		15 306,00	15 413,70	13 413 286,08	87,63	87,02
518	0310	0000000000	0,00	236,20	236 160,00	*****	99,98
518	0310	Čerpání z účelových darů	15 306,00	15 649,90	13 649 446,08	89,18	87,22
518	0310	Nájemné	90,00	90,00	154 902,97	172,11	172,11
518	0312	0000000000	90,00	90,00	154 902,97	172,11	172,11
518	0312	Půjčovné za filmy	90,00	90,00	154 902,97	172,11	172,11
518	031X		15 396,00	15 739,90	13 804 349,05	89,66	87,70
518	0320	0000000000	0,00	0,00	181 588,58	*****	*****
518	0320	Poplatky peněž. ústavům - HČ	0,00	0,00	181 588,58	*****	*****
518	032X		10,00	89,00	181 588,58	*****	*****
518	0330	0000000000	10,00	89,00	89 868,00	898,68	100,98
518	0330	Konzultační a poradenské služby	10,00	89,00	89 868,00	898,68	100,98
518	033X		10,00	89,00	89 868,00	898,68	100,98
518	0360	0000000000	10 500,00	11 322,00	11 334 642,51	107,95	100,11
518	0360	Pohyblivé složky nájemného	10 500,00	11 322,00	11 334 642,51	107,95	100,11
518	036X		10 500,00	11 322,00	11 334 642,51	107,95	100,11
518	0370	0000000000	200,00	200,00	198 706,00	99,35	99,35
518	0370	Vazby a převazby knih	200,00	200,00	198 706,00	99,35	99,35
518	037X		820,00	762,00	198 706,00	99,35	99,35
518	0400	0000000000	820,00	762,00	753 756,50	91,92	98,92
518	0400	Umělecké honoráře, přednášky aj.	820,00	762,00	753 756,50	91,92	98,92
518	040X		342,00	1 328,00	1 350 198,95	394,80	101,67
518	0410	0000000000	0,00	216,00	216 000,00	*****	100,00
518	0410	000034053 VISK	342,00	1 544,00	1 566 198,95	457,95	101,44
518	0410	Práce výr.povahy/razítka, klíče, žaluzie aj./	342,00	1 544,00	1 566 198,95	457,95	101,44
518	041X		780,00	810,00	575 628,12	73,80	71,07
518	0420	0000000000	0,00	150,00	150 000,00	*****	100,00
518	0420	000034053 VISK	780,00	960,00	725 628,12	93,03	75,59
518	0420	Služby propagace - OKO	780,00	960,00	725 628,12	93,03	75,59
518	042X		780,00	960,00	725 628,12	93,03	75,59

SU	AU	UZ	RS tis. Kč	RU tis. Kč	Čerpání Kč	RS/Č %	RU/Č %
518 0430	0000000000		7 042,00	6 842,00	6 834 784,17	97,06	99,89
518 0430	0000000000	Úklid vč.praní záclon a čištění podlah	7 042,00	6 842,00	6 834 784,17	97,06	99,89
518 043X	0000000000		7 042,00	6 842,00	6 834 784,17	97,06	99,89
518 0440	0000000000	odvoz odpadků - likvidace odpadků	265,00	269,00	277 582,38	104,75	103,19
518 0440	0000000000		265,00	269,00	277 582,38	104,75	103,19
518 044X	0000000000		370,00	370,00	262 701,52	71,00	71,00
518 0450	0000000000	čistírna, praní prádla, deratizace, údržba zeleně aj.	370,00	370,00	262 701,52	71,00	71,00
518 0450	0000000000		370,00	370,00	262 701,52	71,00	71,00
518 0460	0000000000	Ostraha objektů	1 000,00	1 000,00	1 001 800,00	100,18	100,18
518 0460	0000000000		1 000,00	1 000,00	1 001 800,00	100,18	100,18
518 046X	0000000000		1 000,00	1 000,00	1 001 800,00	100,18	100,18
518 0470	0000000000	Provoz šatny-předsálí ÚK	240,00	240,00	254 254,41	105,94	105,94
518 0470	0000000000		240,00	240,00	254 254,41	105,94	105,94
518 047X	0000000000		1 534,00	1 644,00	1 617 950,54	105,47	98,42
518 0480	0000000000	Služby zprac. dat - výpočetní technika	1 534,00	1 644,00	1 617 950,54	105,47	98,42
518 0480	0000000000		1 534,00	1 644,00	1 617 950,54	105,47	98,42
518 048X	0000000000		1 011,00	1 011,00	1 012 108,30	100,11	100,11
518 0500	0000000000	Poplatky Internet	1 011,00	1 011,00	1 012 108,30	100,11	100,11
518 0500	0000000000		1 011,00	1 011,00	1 012 108,30	100,11	100,11
518 050X	0000000000		1 442,00	1 592,00	1 777 889,15	123,29	111,68
518 0510	0000000000	Přepř., stěhování, nákl.doprava	1 442,00	1 592,00	1 777 889,15	123,29	111,68
518 0510	0000000000		1 442,00	1 592,00	1 777 889,15	123,29	111,68
518 051X	0000000000		152,00	277,00	3 760,25	2,47	1,36
518 0520	0000000000	Překlady, projekt. práce, STK, emise aj.	152,00	277,00	3 760,25	2,47	1,36
518 0520	0000000000		152,00	277,00	3 760,25	2,47	1,36
518 052X	0000000000		160,00	300,00	306 941,00	191,84	102,31
518 0530	0000000000	Poštovné	160,00	300,00	306 941,00	191,84	102,31
518 0530	0000000000		160,00	300,00	306 941,00	191,84	102,31
518 053X	0000000000		857,00	634,00	627 133,45	73,18	98,92
518 0540	0000000000	Telefony	857,00	634,00	627 133,45	73,18	98,92
518 0540	0000000000		857,00	634,00	627 133,45	73,18	98,92
518 054X	0000000000		46,00	46,00	45 495,00	98,90	98,90
518 0550	0000000000	Poplatky za rozhlas a televizi	46,00	46,00	45 495,00	98,90	98,90
518 0550	0000000000		46,00	46,00	45 495,00	98,90	98,90
518 055X	0000000000		0,00	0,00	48,16	*****	*****
518 0560	0000000000	Zaokrouhlení - HČ	0,00	0,00	48,16	*****	*****
518 0560	0000000000		0,00	0,00	48,16	*****	*****
518 056X	0000000000		0,00	40,00	39 117,90	*****	97,79
518 0570	0000000000	Pošt. a balné z dodav. faktur	0,00	40,00	39 117,90	*****	97,79
518 0570	0000000000		0,00	40,00	39 117,90	*****	97,79
518 057X	0000000000		150,00	151,60	214 869,18	143,25	141,73
518 0580	0000000000	Ost. popl. /park., popl.za asist.služ.,vstup.,EZS /	150,00	151,60	214 869,18	143,25	141,73
518 0580	0000000000		150,00	151,60	214 869,18	143,25	141,73
518 058X	0000000000		262,00	262,00	247 292,71	94,39	94,39
518 0600	0000000000	Inzerce	262,00	262,00	247 292,71	94,39	94,39
518 0600	0000000000		262,00	262,00	247 292,71	94,39	94,39
518 060X	0000000000		411,00	411,00	368 462,85	89,65	89,65
518 0610	0000000000	Úklid WC	411,00	411,00	368 462,85	89,65	89,65
518 0610	0000000000		411,00	411,00	368 462,85	89,65	89,65
518 061X	0000000000		115,00	115,00	117 672,20	102,32	102,32
518 0620	0000000000	Lékařské prohlídky /Kardia,aj./	115,00	115,00	117 672,20	102,32	102,32
518 0620	0000000000		115,00	115,00	117 672,20	102,32	102,32

SU	AU	UZ	RS tis. Kč	RU tis. Kč	Čerpání Kč	RS/Č %	RU/Č %
518	062X		115,00	115,00	117 672,20	102,32	102,32
518		Ostatní služby	43 896,00	46 622,10	44 489 162,93	101,35	95,43
51X		Služby	49 227,00	52 864,30	50 892 352,77	103,38	96,27
521	0300	0000000000	84 850,00	72 919,90	72 091 564,00	84,96	98,86
521	0300	Základní plat	84 850,00	72 919,90	72 091 564,00	84,96	98,86
521	0301	0000000000	15 700,00	15 700,00	16 605 379,00	105,77	105,77
521	0301	Příplatky z mezd	15 700,00	15 700,00	16 605 379,00	105,77	105,77
521	0302	0000000000	9 450,00	14 950,00	14 941 777,00	158,11	99,94
521	0302	Premie a odměny	9 450,00	14 950,00	14 941 777,00	158,11	99,94
521	0304	0000000000	4 646,00	12 346,00	12 332 797,00	265,45	99,89
521	0304	Náhrady mezd	4 646,00	12 346,00	12 332 797,00	265,45	99,89
521	030X		114 646,00	115 915,90	115 971 517,00	101,16	100,05
521	0310	0000000000	730,00	790,00	732 572,00	100,35	92,73
521	0310	UZ Stát.fondu kultury ČR-projekt VZT	0,00	36,00	36 000,00	*****	100,00
521	0310	000000991	0,00	39,40	39 400,00	*****	100,00
521	0310	000034053	730,00	865,40	807 972,00	110,68	93,36
521	0310	Dohody o provedení práce-DPP	730,00	865,40	1 036 637,00	186,45	89,05
521	0311	0000000000	556,00	1 164,10	1 036 637,00	186,45	89,05
521	0311	Dohody o pracovní činnosti-DPČ	556,00	1 164,10	1 036 637,00	186,45	89,05
521	031X		1 286,00	2 029,50	1 844 609,00	143,44	90,89
521	0320	0000000000	0,00	151,00	151 232,00	*****	100,15
521	0320	Odstupné	0,00	151,00	151 232,00	*****	100,15
521	032X		800,00	740,00	731 757,00	91,47	98,89
521	0340	0000000000	800,00	740,00	731 757,00	91,47	98,89
521	0340	Náhrada platu za dočasnou pracovní neschopnost	800,00	740,00	731 757,00	91,47	98,89
521	034X		116 732,00	118 836,40	118 699 115,00	101,69	99,88
524	0300	0000000000	28 661,00	29 200,60	29 198 049,00	101,87	99,99
524	0300	UZ Stát.fondu kultury ČR-projekt VZT	0,00	6,60	6 600,00	*****	100,00
524	0300	Povinné pojištění na soc. zabezpečení	28 661,00	29 207,20	29 204 649,00	101,90	99,99
524	030X		10 509,00	10 783,50	10 539 596,00	100,29	97,74
524	0310	0000000000	0,00	2,40	2 376,00	*****	99,00
524	0310	UZ Stát.fondu kultury ČR-projekt VZT	0,00	2,40	2 376,00	*****	99,00
524	0310	Povinné pojištění na zdrav. pojištění	10 509,00	10 785,90	10 541 972,00	100,31	97,74
524	031X		10 509,00	10 785,90	10 541 972,00	100,31	97,74
524		Zákonné sociální pojištění	39 170,00	39 993,10	39 746 621,00	101,47	99,38
525	0310	0000000000	320,00	330,00	330 638,00	103,32	100,19
525	0310	Pojistné zák. z mezd a úraz. poj.-Kooperativa	320,00	330,00	330 638,00	103,32	100,19
525	031X		320,00	330,00	330 638,00	103,32	100,19
525		Jiné sociální pojištění	320,00	330,00	330 638,00	103,32	100,19
527	0300	0000000000	1 146,00	1 167,00	1 167 032,74	101,84	100,00
527	0300	Zákonné sociální náklady-přídel FKSP	1 146,00	1 167,00	1 167 032,74	101,84	100,00
527	030X		1 146,00	1 167,00	1 167 032,74	101,84	100,00
527	0400	0000000000	1 200,00	1 200,00	1 097 254,00	91,44	91,44
527	0400	Závodní stravování	1 200,00	1 200,00	1 097 254,00	91,44	91,44
527	040X		1 200,00	1 200,00	1 097 254,00	91,44	91,44
527		Zákonné sociální náklady	2 346,00	2 367,00	2 264 286,74	96,52	95,66

Lic: MEKP ***** Strana: 5
 ***** G O R D I C s o f t w a r e - U C R * * *
 Čas : 10:26:41
 Datum: 23.01.2015
 0000ALV01JWS
 UCRSP701 06122013 17:22

R O Z B O R V Ý N O S Ů A N Á K L A D Ů z a o b d o b í 12/2014
 Městská knihovna v Praze

SU	AU	UZ	RS tis. Kč	RU tis. Kč	Čerpání Kč	RS/Č %	RU/Č %
52X		Osobní náklady	158 568,00	161 526,50	161 040 660,74	101,56	99,70
538 0310	0000000000		33,00	33,00	40 084,00	121,47	121,47
538 0310		Správní poplatky/park.karty MČ,aj./	33,00	33,00	40 084,00	121,47	121,47
538 031X			33,00	33,00	40 084,00	121,47	121,47
538 0320	0000000000		150,00	150,00	151 901,88	101,27	101,27
538 0320		Soudní a arbitráž. poplatky	150,00	150,00	151 901,88	101,27	101,27
538 032X			150,00	150,00	151 901,88	101,27	101,27
538 0330	0000000000		24,00	20,00	97 432,19	405,97	487,16
538 0330		Ost.popl. - Poplatky za autorská práva /OSA aj./	24,00	20,00	97 432,19	405,97	487,16
538 033X			24,00	20,00	97 432,19	405,97	487,16
538 0340	0000000000		106,00	144,00	43 662,15	41,19	30,32
538 0340		Ost.popl.- Popl. zájm. sdruž./Metlib,IFLA aj./	106,00	144,00	43 662,15	41,19	30,32
538 034X			106,00	144,00	43 662,15	41,19	30,32
538 0350	0000000000		90,00	90,00	125 550,89	139,50	139,50
538 0350		Ost.popl. - Popl. vymahač. firmě Transcom	90,00	90,00	125 550,89	139,50	139,50
538 035X			90,00	90,00	125 550,89	139,50	139,50
538 0360	0000000000		0,00	20,00	34 516,07	*****	172,58
538 0360		Ost.popl. - Vložené na zahr. konference	0,00	20,00	34 516,07	*****	172,58
538 036X			0,00	20,00	34 516,07	*****	172,58
538 0370	0000000000		11,00	11,00	9 000,00	81,82	81,82
538 0370		Popl. za užívání dálnic-dál.známky	11,00	11,00	9 000,00	81,82	81,82
538 037X			11,00	11,00	9 000,00	81,82	81,82
538		Jiné daně a poplatky	414,00	468,00	502 147,18	121,29	107,30
53X		Daně a poplatky	414,00	468,00	502 147,18	121,29	107,30
542 0300	0000000000		0,00	0,60	600,00	*****	100,00
542 0300		Jiné pokuty a penále	0,00	0,60	600,00	*****	100,00
542 030X			0,00	0,60	600,00	*****	100,00
542		Jiné pokuty a penále	0,00	0,60	600,00	*****	100,00
549 0320	0000000000		693,00	693,00	677 890,04	97,82	97,82
549 0320		Pojistné majetku	693,00	693,00	677 890,04	97,82	97,82
549 032X			693,00	693,00	677 890,04	97,82	97,82
549 0330	0000000000		1,00	1,00	900,00	90,00	90,00
549 0330		Pojistné za platební kartu /ředitel/	1,00	1,00	900,00	90,00	90,00
549 033X			1,00	1,00	900,00	90,00	90,00
549		Ostatní náklady z činnosti	694,00	694,00	678 790,04	97,81	97,81
54X		Ostatní náklady	694,00	694,60	679 390,04	97,89	97,81
551 0300	0000000000		8 583,00	8 601,00	8 601 795,93	100,22	100,01
551 0300		Odpisy dlouh.majetku /zdroj 416/	8 583,00	8 601,00	8 601 795,93	100,22	100,01
551 030X			8 583,00	8 601,00	8 601 795,93	100,22	100,01
551 0900	0000000000		85,00	132,00	131 222,67	154,38	99,41
551 0900		Odpisy DHM-transfery	85,00	132,00	131 222,67	154,38	99,41
551 0900	0000000000		1,00	0,00	0,00	0,00	*****
551 0901	0000000000		1,00	0,00	0,00	0,00	*****
551 0901		Odpisy DM-chladicí zař. -Hispra	1,00	0,00	0,00	0,00	*****
551 0902	0000000000		1,00	0,00	0,00	0,00	*****
551 0902		Odpisy DM-Scanner-Hispra	1,00	0,00	0,00	0,00	*****
551 0903	0000000000		22,00	0,00	0,00	0,00	*****
551 0903		odpisy akce učebna Opatov	22,00	0,00	0,00	0,00	*****

SU	AU	UZ	RS tis. Kč	RU tis. Kč	Čerpání Kč	RS/Č %	RU/Č %
551	090X		109,00	132,00	131 222,67	120,39	99,41
551		Odpisy dlouhodobého majetku	8 692,00	8 733,00	8 733 018,60	100,47	100,00
557	0300	0000000000	0,00	63,80	63 827,66	*****	100,04
557	0300	Odpis pohledávek-HČ	0,00	63,80	63 827,66	*****	100,04
557	030X		0,00	63,80	63 827,66	*****	100,04
557		Náklady z vyřazených pohledávek	0,00	63,80	63 827,66	*****	100,04
558	0300	0000000000	156,00	189,00	132 620,00	85,01	70,17
558	0300	000034053	0,00	37,00	37 001,00	*****	100,00
558	0300	VIŠK	156,00	226,00	169 621,00	108,73	75,05
558	030X	DUNM /018/	156,00	226,00	169 621,00	108,73	75,05
558	0500	0000000000	0,00	41,00	41 128,00	*****	100,31
558	0500	000034053	3 373,00	7 222,20	6 811 664,00	201,95	94,32
558	0500	VIŠK	3 373,00	7 222,20	6 811 664,00	201,95	94,32
558	0500	DPHM-/028/	3 373,00	7 222,20	6 811 664,00	201,95	94,32
558	050X		3 529,00	7 448,20	6 981 285,00	197,83	93,73
558		Náklady z drobného dlouhodobého majetku	3 529,00	7 448,20	6 981 285,00	197,83	93,73
55X		Odpisy, prodaný majetek, rezervy a opravné položky	12 221,00	16 245,00	15 778 131,26	129,11	97,13
563	0300	0000000000	0,00	3,00	9 347,97	*****	311,60
563	0300	Kurzové ztráty	0,00	3,00	9 347,97	*****	311,60
563	030X		0,00	3,00	9 347,97	*****	311,60
563		Kurzové ztráty	0,00	3,00	9 347,97	*****	311,60
56X			0,00	3,00	9 347,97	*****	311,60
591	0300	0000000000	0,00	27,50	27 538,52	*****	100,14
591	0300	Srážková daň - BÚ	0,00	27,50	27 538,52	*****	100,14
591	030X		0,00	27,50	27 538,52	*****	100,14
591	0310	0000000000	0,00	0,10	5,00	*****	5,00
591	0310	Srážková daň - DÚ	0,00	0,10	5,00	*****	5,00
591	031X		0,00	0,10	5,00	*****	5,00
591	0330	0000000000	0,00	1,00	69,00	*****	6,90
591	0330	Srážková daň - FKSP	0,00	1,00	69,00	*****	6,90
591	033X		0,00	1,00	69,00	*****	6,90
591		Daň z příjmů	0,00	28,60	27 612,52	*****	96,55
59X		Daň z příjmu	0,00	28,60	27 612,52	*****	96,55

=====
 Celkem náklady 247 775,00 267 471,20 264 841 351,22 106,89 99,02
 =====

SU	AU	UZ	RS tis. Kč	RU tis. Kč	Čerpání Kč	RS/Č %	RU/Č %
602	0430	0000000000	9 800,00	9 800,00	10 659 610,04	108,77	108,77
602	0430	Výnosy z prodeje knihovních služeb	9 800,00	9 800,00	10 659 610,04	108,77	108,77
602	0432	0000000000	200,00	200,00	264 807,00	132,40	132,40
602	0432	Kopírovací služby-tisky	200,00	200,00	264 807,00	132,40	132,40
602	0433	0000000000	2 000,00	2 662,20	3 082 238,74	154,11	115,78
602	0433	Výnosy z činnosti LU	2 000,00	2 662,20	3 082 238,74	154,11	115,78
602	0434	0000000000	12 000,00	11 490,00	11 440 721,00	95,34	99,57
602	0434	Zpozděné	12 000,00	11 490,00	11 440 721,00	95,34	99,57
602	0435	0000000000	0,00	1 000,00	1 014 838,00	*****	101,48
602	0435	Ostatní sankční poplatky od čtenářů	0,00	1 000,00	1 014 838,00	*****	101,48
602	0436	0000000000	0,00	10,00	10 440,00	*****	104,40
602	0436	Výnosy z prodeje brýlí 3D	0,00	10,00	10 440,00	*****	104,40
602	043X	0000000000	24 000,00	25 162,20	26 472 654,78	110,30	105,21
602	043X	Výnosy z prodeje služeb	24 000,00	25 162,20	26 472 654,78	110,30	105,21
60X		Tržby za vlastní výkony a za zboží	24 000,00	25 162,20	26 472 654,78	110,30	105,21
641	0300	0000000000	0,00	24,20	24 230,00	*****	100,12
641	0300	Smluvní pokuty a úroky z prodlení-HČ	0,00	24,20	24 230,00	*****	100,12
641	030X	0000000000	0,00	24,20	24 230,00	*****	100,12
641	030X	Smluvní pokuty a úroky z prodlení	0,00	24,20	24 230,00	*****	100,12
648	0300	000000410	0,00	236,20	236 160,00	*****	99,98
648	0300	Čerpání z účelových darů	0,00	236,20	236 160,00	*****	99,98
648	030X	0000000000	0,00	236,20	236 160,00	*****	99,98
648	030X	Profinancování darů /viz rezervní účet/	0,00	236,20	236 160,00	*****	99,98
649	0430	0000000000	950,00	950,00	872 805,43	91,87	91,87
649	0430	Čerpání fondů	950,00	950,00	872 805,43	91,87	91,87
649	0432	0000000000	0,00	105,00	105 295,00	*****	100,28
649	0432	Ost.výn.z čin.-prij.náhr.škod-právní odd.	0,00	105,00	105 295,00	*****	100,28
649	0433	0000000000	320,00	320,00	357 741,58	111,79	111,79
649	0433	Úhrady škod od pojišťoven/výjma zdravot./	320,00	320,00	357 741,58	111,79	111,79
649	043X	0000000000	1 270,00	1 375,00	1 335 842,01	105,18	97,15
649	043X	Ost.výn.z čin.-jiné-přeúčt. nájemníkům	1 270,00	1 375,00	1 335 842,01	105,18	97,15
649	0440	0000000000	0,00	3,00	5 880,00	*****	196,00
649	0440	Ost.výn.z čin.-prij.náhr.škod/škod.komise/	0,00	3,00	5 880,00	*****	196,00
649	0442	0000000000	710,00	738,00	733 299,73	103,28	99,36
649	0442	Ost.výn.z čin.-popl za otevř.skř. aj./	710,00	738,00	733 299,73	103,28	99,36
649	0443	0000000000	0,00	0,00	-0,80	*****	*****
649	0443	Ost.výn.z čin.-jiné-zaokrouhl.-HČ	0,00	0,00	-0,80	*****	*****
649	0444	0000000000	0,00	32,00	32 115,00	*****	100,36
649	0444	Darovaný majetek - PAP ODPA 4	0,00	32,00	32 115,00	*****	100,36
649	0445	0000000000	500,00	500,00	468 318,63	93,66	93,66
649	0445	Ost.výn.z čin.-jiné-přepl./nájmý atd./	500,00	500,00	468 318,63	93,66	93,66
649	0446	0000000000	0,00	1,00	1 130,44	*****	113,04
649	0446	Za prodej publikace-"Praha město liter."	0,00	1,00	1 130,44	*****	113,04
649	044X	0000000000	1 210,00	1 274,00	1 240 743,00	102,54	97,39
649	044X	Ostatní výnosy z činnosti	1 210,00	1 274,00	1 240 743,00	102,54	97,39
64X		Ostatní výnosy	2 480,00	2 909,40	2 836 975,01	114,39	97,51
662	0330	0000000000	170,00	170,00	145 503,51	85,59	85,59
662	0330	Úroky - HČ	170,00	170,00	145 503,51	85,59	85,59

Lic: MEKP ***** G O R D I C S o f t w a r e - U C R * * * Strana: 9
 IČO: 00064467 Městská knihovna v Praze

R O Z B O R V Ý N O S Ů A N Á K L A D Ů za období 12/2014

SU AU UZ RS tis. Kč RU tis. Kč Čerpání Kč RS/Č % RU/Č %

662 033X	Úroky	170,00	170,00	145 503,51	85,59	85,59
662		170,00	170,00	145 503,51	85,59	85,59
663 0330 0000000000	Kurzové zisky	0,00	0,10	84,07	*****	84,07
663 0330		0,00	0,10	84,07	*****	84,07
663 033X	Kurzové zisky	0,00	0,10	84,07	*****	84,07
663		0,00	0,10	84,07	*****	84,07
66X		170,00	170,10	145 587,58	85,64	85,59
672 0310 000000991	UZ Stát.fondy kultury ČR-projekt VZT	0,00	45,00	44 976,00	*****	99,95
672 0310 000034053	VIŠK	0,00	501,00	501 000,00	*****	100,00
672 0310	dotace MK ČR	0,00	546,00	545 976,00	*****	100,00
672 031X		0,00	546,00	545 976,00	*****	100,00
672 0510 0000000000	Neinvestiční dotace od zřizovatele /MMP/	221 016,00	237 419,50	233 576 931,18	105,68	98,38
672 0510		221 016,00	237 419,50	233 576 931,18	105,68	98,38
672 051X		221 016,00	237 419,50	233 576 931,18	105,68	98,38
672 0530 0000000000	Přijaté příspěvky od Městských částí	0,00	1 132,00	1 132 004,00	*****	100,00
672 0530		0,00	1 132,00	1 132 004,00	*****	100,00
672 053X		0,00	1 132,00	1 132 004,00	*****	100,00
672 0750 0000000000	Čas.rozlišení transferu -odpis	85,00	82,00	81 058,14	95,36	98,85
672 0750		85,00	82,00	81 058,14	95,36	98,85
672 0751 0000000000	Výnosy z transf.DM-chlad.zař.-Hispra	1,00	6,50	6 562,35	656,24	100,96
672 0751		1,00	6,50	6 562,35	656,24	100,96
672 0752 0000000000	Výnosy z transf.DM-Scanner-Hispra	1,00	21,50	21 575,34	*****	100,35
672 0752		1,00	21,50	21 575,34	*****	100,35
672 0753 0000000000	akce učebna Opatov	22,00	22,00	22 026,84	100,12	100,12
672 0753		22,00	22,00	22 026,84	100,12	100,12
672 075X	Výnosy vybran.místních vládních institucí z transf	109,00	132,00	131 222,67	120,39	99,41
672		221 125,00	239 229,50	235 386 133,85	106,45	98,39
67X		221 125,00	239 229,50	235 386 133,85	106,45	98,39

Celkem výnosy 247 775,00 267 471,20 264 841 351,22 106,89 99,02

Výnosy 247 775,00 267 471,20 264 841 351,22 106,89 99,02

Náklady 247 775,00 267 471,20 264 841 351,22 106,89 99,02

Výnosy-Náklady 0,00 0,00 0,00 *****

Topologické omezení:
 IČO: 00064467

Pevné omezení dat:

SU AU UZ	RS tis. Kč	RU tis. Kč	Čerpání Kč	RS/Č %	RU/Č %
501 0110 0000000000	0,20	9,00	9 065,41	*****	100,73
501 0110 Spotřeba materiálu - DČ	0,20	9,00	9 065,41	*****	100,73
501 011X	0,20	9,00	9 065,41	*****	100,73
501 011X Spotřeba materiálu	0,20	9,00	9 065,41	*****	100,73
502 0110 0000000000	44,70	44,70	95 028,93	212,59	212,59
502 0110 spotřeba energie - DČ	44,70	44,70	95 028,93	212,59	212,59
502 011X	44,70	44,70	95 028,93	212,59	212,59
502 011X Spotřeba energie	44,70	44,70	95 028,93	212,59	212,59
504 0100 0000000000	40,00	31,10	19 210,61	48,03	61,77
504 0100 prodané zboží	40,00	31,10	19 210,61	48,03	61,77
504 010X	40,00	31,10	19 210,61	48,03	61,77
504 010X Prodané zboží	40,00	31,10	19 210,61	48,03	61,77
50X	84,90	84,80	123 304,95	145,24	145,41
518 0120 0000000000	0,00	0,10	125,89	*****	125,89
518 0120 Poštovné - DČ	0,00	0,10	125,89	*****	125,89
518 012X	0,00	0,10	125,89	*****	125,89
518 0130 0000000000	18,00	18,00	6 822,07	37,90	37,90
518 0130 Telefony - DČ	18,00	18,00	6 822,07	37,90	37,90
518 013X	18,00	18,00	6 822,07	37,90	37,90
518 013X Telefony - DČ	18,00	18,00	6 822,07	37,90	37,90
518 0140 0000000000	50,00	50,00	47 441,10	94,88	94,88
518 0140 Ostraha objektu - DČ	50,00	50,00	47 441,10	94,88	94,88
518 014X	50,00	50,00	47 441,10	94,88	94,88
518 014X Ostraha objektu - DČ	50,00	50,00	47 441,10	94,88	94,88
518 0150 0000000000	170,00	156,00	102 484,10	60,28	65,69
518 0150 Úklid a odpad- DČ	170,00	156,00	102 484,10	60,28	65,69
518 015X	170,00	156,00	102 484,10	60,28	65,69
518 015X Úklid a odpad- DČ	170,00	156,00	102 484,10	60,28	65,69
518 0180 0000000000	35,00	35,00	82 311,57	235,18	235,18
518 0180 Ostatní /nájemné a pohybl.složky nájem./ - DČ	35,00	35,00	82 311,57	235,18	235,18
518 018X	35,00	35,00	82 311,57	235,18	235,18
518 018X Ostatní /nájemné a pohybl.složky nájem./ - DČ	35,00	35,00	82 311,57	235,18	235,18
518 0190 0000000000	0,00	0,00	0,63	*****	*****
518 0190 Haléřové vyrovnání - DČ	0,00	0,00	0,63	*****	*****
518 019X	0,00	0,00	0,63	*****	*****
518 019X Haléřové vyrovnání - DČ	0,00	0,00	0,63	*****	*****
518 0200 0000000000	0,00	4,00	2 255,50	*****	56,39
518 0200 Poplatky peněž. ústavům - DČ	0,00	4,00	2 255,50	*****	56,39
518 020X	0,00	4,00	2 255,50	*****	56,39
518 020X Poplatky peněž. ústavům - DČ	0,00	4,00	2 255,50	*****	56,39
518	273,00	263,10	241 440,86	88,44	91,77
51X	273,00	263,10	241 440,86	88,44	91,77
521 0028 0000000000	28,00	28,00	26 500,00	94,64	94,64
521 0028 OON - DČ	28,00	28,00	26 500,00	94,64	94,64
521 002X	28,00	28,00	26 500,00	94,64	94,64
521 002X OON - DČ	28,00	28,00	26 500,00	94,64	94,64
521 0030 0000000000	340,00	340,00	298 855,00	87,90	87,90
521 0030 Mzdy a platy - DČ	340,00	340,00	298 855,00	87,90	87,90
521 0030	340,00	340,00	298 855,00	87,90	87,90
521 0030 Mzdy a platy - DČ	340,00	340,00	298 855,00	87,90	87,90
521 003X	368,00	368,00	325 355,00	88,41	88,41
521 003X Mzdové náklady	368,00	368,00	325 355,00	88,41	88,41
524 0030 0000000000	90,00	90,00	81 340,00	90,38	90,38
524 0030 Povinné poj. na soc. zabezpečení - DČ	90,00	90,00	81 340,00	90,38	90,38
524 003X	90,00	90,00	81 340,00	90,38	90,38
524 003X Povinné poj. na soc. zabezpečení - DČ	90,00	90,00	81 340,00	90,38	90,38

		ROZBOR VÝNOSŮ A NÁKLADŮ za období 12/2014		Čerpání Kč		RU tils. Kč		RS tils. Kč		RU/Č %		RS/Č %	
SU	AU	UZ		RS tils. Kč	RU tils. Kč	RU tils. Kč	RS tils. Kč	RU tils. Kč	RS tils. Kč	RU/Č %	RS/Č %	RU/Č %	RS/Č %
524	0040	0000000000	Povinné poj. na zdrav. pojištění - DČ	32,00	32,00	32,00	32,00	29 281,00	91,50	91,50	91,50	91,50	91,50
524	0040			32,00	32,00	32,00	32,00	29 281,00	91,50	91,50	91,50	91,50	91,50
524	004X		Zákonné sociální pojištění	122,00	122,00	122,00	122,00	110 621,00	90,67	90,67	90,67	90,67	90,67
527	0030	0000000000	Příděl do FKSP - DČ	3,40	3,40	3,40	3,40	2 988,55	87,90	87,90	87,90	87,90	87,90
527	0030			3,40	3,40	3,40	3,40	2 988,55	87,90	87,90	87,90	87,90	87,90
527	003X		Zákonné sociální náklady	3,40	3,40	3,40	3,40	2 988,55	87,90	87,90	87,90	87,90	87,90
527	003X			3,40	3,40	3,40	3,40	2 988,55	87,90	87,90	87,90	87,90	87,90
52X			Osobní náklady	493,40	493,40	493,40	493,40	438 964,55	88,97	88,97	88,97	88,97	88,97
538	0100	0000000000	Licenční poplatky-DČ	0,00	0,00	0,00	0,00	10 000,00	100,00	100,00	100,00	100,00	100,00
538	0100			0,00	0,00	0,00	0,00	10 000,00	100,00	100,00	100,00	100,00	100,00
538	010X		Jiné daně a poplatky	0,00	0,00	0,00	0,00	10 000,00	100,00	100,00	100,00	100,00	100,00
538	010X			0,00	0,00	0,00	0,00	10 000,00	100,00	100,00	100,00	100,00	100,00
53X			Daně a poplatky	0,00	0,00	0,00	0,00	10 000,00	100,00	100,00	100,00	100,00	100,00
591	0100	0000000000	Daň z příjmů PO - DČ	73,70	73,70	73,70	73,70	110 625,00	150,10	150,10	150,10	150,10	150,10
591	0100			73,70	73,70	73,70	73,70	110 625,00	150,10	150,10	150,10	150,10	150,10
591	010X		Daň z příjmů	73,70	73,70	73,70	73,70	110 625,00	150,10	150,10	150,10	150,10	150,10
591	010X			73,70	73,70	73,70	73,70	110 625,00	150,10	150,10	150,10	150,10	150,10
591	0200	0000000000	Srážková daň - DČ	0,00	0,00	0,00	0,00	209,00	100,00	100,00	100,00	100,00	100,00
591	0200			0,00	0,00	0,00	0,00	209,00	100,00	100,00	100,00	100,00	100,00
591	020X		Daň z příjmů	0,00	0,00	0,00	0,00	209,00	100,00	100,00	100,00	100,00	100,00
591	020X			0,00	0,00	0,00	0,00	209,00	100,00	100,00	100,00	100,00	100,00
591			Daň z příjmů	73,70	73,70	73,70	73,70	110 834,00	150,39	150,39	150,39	150,39	150,39
591				73,70	73,70	73,70	73,70	110 834,00	150,39	150,39	150,39	150,39	150,39
59X			Celkem náklady	925,00	925,00	925,00	925,00	924 544,36	99,95	99,95	99,95	99,95	99,95
59X				925,00	925,00	925,00	925,00	924 544,36	99,95	99,95	99,95	99,95	99,95

Lic: MEKP ***** * * * G O R D I C s o f t w a r e - U C R * * * Strana: 3
 IČO: 00064467 Městská knihovna v Praze R O Z B O R V Ý N O S Ů A N Á K L A D Ů za období 12/2014 Cas : 10:33:59
 Datum: 23.01.2015 000ALV01JWS UCRSB701 06122013 17:22

SU	AU	UZ	RS tis. Kč	RU tis. Kč	Čerpání Kč	RS/Č %	RU/Č %
602	0100	0000000000	940,00	940,00	973 452,00	103,56	103,56
602	0100	Pronájem sálů	940,00	940,00	973 452,00	103,56	103,56
602	010X		940,00	940,00	973 452,00	103,56	103,56
602	0110	0000000000	500,00	500,00	557 642,50	111,53	111,53
602	0110	Pronájem bufetu	500,00	500,00	557 642,50	111,53	111,53
602	011X		500,00	500,00	557 642,50	111,53	111,53
602	0120	0000000000	50,00	50,00	125 015,09	250,03	250,03
602	0120	Ostatní pronájemy	50,00	50,00	125 015,09	250,03	250,03
602	012X		50,00	50,00	125 015,09	250,03	250,03
602		Výnosy z prodeje služeb	1 490,00	1 490,00	1 656 109,59	111,15	111,15
604	0100	0000000000	10,00	10,00	38 893,43	388,93	388,93
604	0100	výnosy z prodaného zboží	10,00	10,00	38 893,43	388,93	388,93
604	010X		10,00	10,00	38 893,43	388,93	388,93
604		Výnosy z prodaného zboží	10,00	10,00	38 893,43	388,93	388,93
60X		Tržby za vlastní výkony a za zboží	1 500,00	1 500,00	1 695 003,02	113,00	113,00
649	0100	0000000000	0,00	0,00	5,46	*****	*****
649	0100	Ost.výn.z čin.-jiné-zaokrouhl. z fa - DČ	0,00	0,00	5,46	*****	*****
649	010X		0,00	0,00	5,46	*****	*****
649		Ostatní výnosy z činnosti	0,00	0,00	5,46	*****	*****
64X		Ostatní výnosy	0,00	0,00	5,46	*****	*****
662	0100	0000000000	1,50	1,50	1 368,54	91,24	91,24
662	0100	úroky - DČ	1,50	1,50	1 368,54	91,24	91,24
662	010X		1,50	1,50	1 368,54	91,24	91,24
662		úroky	1,50	1,50	1 368,54	91,24	91,24
66X			1,50	1,50	1 368,54	91,24	91,24
<hr/>							
Celkem výnosy			1 501,50	1 501,50	1 696 377,02	112,98	112,98
<hr/>							
Výnosy			1 501,50	1 501,50	1 696 377,02	112,98	112,98
Náklady			925,00	925,00	924 544,36	99,95	99,95
Výnosy-Náklady			576,50	576,50	771 832,66	133,88	133,88

Topologické omezení:
 IČO: 00064467

Pevně omezení dat:

Čas : 12:33:17
Datum: 23.01.2015

R O Z B O R O V Á S E S T A V A Ú Č T U 9 1 6 za období 12/2014

Městská knihovna v Praze

0000ALV04K7Z
UCRSB954 21122010 09:13

Dotace Kč (DAL) RS/Č % RU/Č %

Akce	POL	UZ	Popis	RS tis. Kč	RU tis. Kč	Čerpání Kč (MD)	Dotace Kč (DAL)	RS/Č %	RU/Č %
000000000000	6151	0000000000	odvod z fondu reprodukce	0,00	-22 122,10	22 122 100,00	0,00	*****	100,00
000000000000	6151	000000000000		0,00	-22 122,10	22 122 100,00	0,00	*****	100,00
000000000000	6121	0000000094	dotace zřizovatele	0,00	-381,30	381 246,98	0,00	*****	99,99
000424600000	6121	0000000094	stavební	0,00	-381,30	381 246,98	0,00	*****	99,99
000424600000	6122	0000000094	dotace zřizovatele	0,00	-349,60	349 536,00	0,00	*****	99,98
000424600000	6122	000424600000	samostatné movité věci	0,00	-349,60	349 536,00	0,00	*****	99,98
000424600000	6125	0000000094	dotace zřizovatele	-500,00	-315,10	315 217,00	0,00	63,04	100,04
000424600000	6125	000424600000	stroje, zařízení	-500,00	-315,10	315 217,00	0,00	63,04	100,04
000424600000	6126	0000000094	dotace zřizovatele	0,00	-64,00	145,00	0,00	*****	0,23
000424600000	6126	0000000099	UZ k dotaci z min. let	0,00	-152,60	152 557,00	0,00	*****	99,97
000424600000	6126	000424600000	Projektová dokumentace	0,00	-216,60	152 702,00	0,00	*****	70,50
004222900000	6119	0000000094	dotace zřizovatele	0,00	-2 156,00	2 131 520,00	0,00	*****	98,86
004222900000	6119	0000000094	nemotný inv.majetek	0,00	-2 156,00	2 131 520,00	0,00	*****	98,86
004222900000	6122	0000000094	dotace zřizovatele	0,00	-430,00	290 668,00	0,00	*****	67,60
004222900000	6122	000422900000	samostatné movité věci	0,00	-430,00	290 668,00	0,00	*****	67,60
004222900000	6122	000422900000	projekty	0,00	-2 586,00	2 422 188,00	0,00	*****	93,67
004223000000	6122	0000000094	dotace zřizovatele	0,00	-1 285,00	1 284 335,00	0,00	*****	99,95
004223000000	6122	000423000000	samostatné movité věci	0,00	-1 285,00	1 284 335,00	0,00	*****	99,95
004223000000	6126	0000000094	dotace zřizovatele	0,00	-268,00	268 409,00	0,00	*****	100,15
004223000000	6126	000423000000	projekty	0,00	-268,00	268 409,00	0,00	*****	100,15
004223000000	6122	0000000094	dotace zřizovatele	0,00	-1 553,00	1 552 744,00	0,00	*****	99,98
004223100000	6122	0000000094	dotace zřizovatele	0,00	-151,00	131 430,00	0,00	*****	87,04
004223100000	6122	000423100000	samostatné movité věci	0,00	-151,00	131 430,00	0,00	*****	87,04
004223300000	6123	0000000094	dotace zřizovatele	0,00	-968,00	967 895,00	0,00	*****	99,99
004223300000	6123	000423300000	auto	0,00	-968,00	967 895,00	0,00	*****	99,99
004239100000	6123	0000000094	dotace zřizovatele	0,00	-104,90	99 713,00	0,00	*****	95,06
004239100000	6123	00042391000000	auto	0,00	-104,90	99 713,00	0,00	*****	95,06
CELKEM				-500,00	-28 747,60	28 494 771,98	0,00	*****	99,12

Topologické omezení:
IČO: 00064467

Pevné omezení dat:

VÝKAZ ZISKU A ZTRÁTY

územní samosprávné celky, svazky obcí, regionální rady regionu soudržnosti
(v Kč, s přesností na dvě desetinná místa)

Období: 12 / 2014

IČO: 00064467

Název: Městská knihovna v Praze

Sestavená k rozvahovému dni 31. prosinci 2014

Sídlo účetní jednotky

ulice, č.p. Mariánské náměstí 1
obec Praha 1
PSČ, pošta 115 72

Místo podnikání

ulice, č.p. Mariánské náměstí 1
obec Praha 1
PSČ, pošta 115 72

Údaje o organizaci

identifikační číslo 00064467
právní forma příspěvková organizace
zřizovatel Hlavní město Praha

Předmět podnikání

hlavní činnost knihovnické a informační služby
vedlejší činnost krátkodobé pronájemy sálů, vzdělávací činnost
CZ-NACE

Kontaktní údaje

telefon 222322862
fax 222322862
e-mail kocovaj@mip.cz
WWW stránky http://www.mip.cz

Razítko účetní jednotky



Osoba odpovědná za účetnictví

Jiřina Kočová

Podpisový záznam osoby odpovědné za správnost údajů

Statutární zástupce

RNDr. Tomáš Řehák
Podpisový záznam statutárního orgánu

[Handwritten signature]

[Handwritten signature]

Okamžik sestavení (datum, čas): 23.01.2015, 9h47m41s

Číslo položky	Název položky	Běžné období		Minulé období	
		Hlavní činnost	Hospodářská činnost	Hlavní činnost	Hospodářská činnost
Syntetický účet		1	2	3	4
A. Náklady celkem					
I. Náklady z činnosti		264 841 351,22	924 544,36	249 731 451,60	1 132 374,93
501	1. Spotřeba materiálu	26 390 121,21	9 065,41	23 421 831,96	164,45
502	2. Spotřeba energie	9 521 587,53	95 028,93	9 089 932,96	44 657,04
503	3. Spotřeba jiných neskladovatelných dodávek				
504	4. Prodané zboží		19 210,61		372,60
506	5. Aktivace dlouhodobého majetku				
507	6. Aktivace oběžného majetku				
508	7. Změna stavu zásob vlastní výroby				
511	8. Opravy a udržování	5 854 740,67		4 738 087,00	
512	9. Cestovné	515 412,17		336 987,59	
513	10. Náklady na reprezentaci	33 037,00		49 037,00	
516	11. Aktivace vnitroorganizačních služeb				
518	12. Ostatní služby	44 489 162,93	241 440,86	41 358 787,86	287 822,23
521	13. Mzdové náklady	118 699 115,00	325 355,00	116 775 417,00	357 139,00
524	14. Zákonné sociální pojištění	39 746 621,00	110 621,00	39 026 556,00	121 426,00
525	15. Jiné sociální pojištění	330 638,00		319 567,00	
527	16. Zákonné sociální náklady	2 264 286,74	2 988,55	2 252 893,24	3 299,61
528	17. Jiné sociální náklady				
531	18. Daň silniční				
532	19. Daň z nemovitostí				
538	20. Jiné daně a poplatky	502 147,18	10 000,00	462 774,04	
541	22. Smluvní pokuty a úroky z prodlení				
542	23. Jiné pokuty a penále	600,00		-9 837,00	
543	24. Dary a jiná bezúplatná předání				
544	25. Prodaný materiál				
547	26. Manka a škody				
548	27. Tvorba fondů	8 733 018,60		8 180 941,00	
551	28. Odpisy dlouhodobého majetku				
552	29. Prodaný dlouhodobý nehmotný majetek				
553	30. Prodaný dlouhodobý hmotný majetek				
554	31. Prodané pozemky				
555	32. Tvorba a zúčtování rezerv				
556	33. Tvorba a zúčtování opravných položek				
557	34. Náklady z vyřazených pohledávek	63 827,66		2 449,00	208 250,00
558	35. Náklady z drobného dlouhodobého majetku	6 981 285,00		3 023 054,00	

Číslo položky	Název položky	Syntetický účet	Běžné období		Minulé období	
			Hlavní činnost	Hospodářská činnost	Hlavní činnost	Hospodářská činnost
			1	2	3	4
36.	Ostatní náklady z činnosti	549	678 790,04		677 647,44	
II.	Finanční náklady		9 347,97		5 651,51	
1.	Prodané cenné papíry a podíly	561				
2.	Úroky	562				
3.	Kurzové ztráty	563	9 347,97		5 651,51	
4.	Náklady z přecenění reálnou hodnotou	564				
5.	Ostatní finanční náklady	569				
III.	Náklady na transfery					
2.	Náklady vybraných místních vládních institucí na transfery	572				
V.	Daň z příjmů		27 612,52	110 834,00		109 250,00
1.	Daň z příjmů	591	27 612,52	110 834,00		109 250,00
2.	Dotatečné odvoody daně z příjmů	595				
B.	Výnosy celkem		264 841 351,22	1 696 377,02	249 731 451,60	1 898 818,57
I.	Výnosy z činnosti		29 309 629,79	1 695 008,48	28 873 824,06	1 897 036,05
1.	Výnosy z prodeje vlastních výrobků	601				
2.	Výnosy z prodeje služeb	602	26 472 654,78	1 656 109,59	25 411 898,52	1 890 526,52
3.	Výnosy z pronájmu	603				
4.	Výnosy z prodaného zboží	604		38 893,43		2 383,33
5.	Výnosy ze správních poplatků	605				
6.	Výnosy z místních poplatků	606				
8.	Jiné výnosy z vlastních výkonů	609				
9.	Smluvní pokuty a úroky z prodlení	641	24 230,00			4 123,00
10.	Jiné pokuty a penále	642				
11.	Výnosy z vyřazených pohledávek	643				
12.	Výnosy z prodeje materiálu	644				
13.	Výnosy z prodeje dlouhodobého nehmotného majetku	645				
14.	Výnosy z prodeje dlouhodobého hmotného majetku kromě pozemků	646				
15.	Výnosy z prodeje pozemků	647				
16.	Čerpání fondů	648	236 160,00		246 791,00	3,20
17.	Ostatní výnosy z činnosti	649	2 576 585,01	5,46	3 215 134,54	
II.	Finanční výnosy		145 587,58	1 368,54	171 197,13	1 782,52
1.	Výnosy z prodeje cenných papírů a podílů	661				

Číslo položky	Název položky	Syntetický účet	Běžné období		Minulé období	
			Hlavní činnost	Hospodářská činnost	Hlavní činnost	Hospodářská činnost
			1	2	3	4
2.	Úroky	662	145 503,51	1 368,54	170 476,77	1 782,52
3.	Kurzové zisky	663	84,07		720,36	
4.	Výnosy z přecenění reálnou hodnotou	664				
5.	Výnosy z dlouhodobého finančního majetku	665				
6.	Ostatní finanční výnosy	669				
IV.	Výnosy z transferů		235 386 133,85		220 686 430,41	
2.	Výnosy vybraných místních vládních institucí z transferů	672	235 386 133,85		220 686 430,41	
V.	Výnosy ze sdílených daní a poplatků					
1.	Výnosy ze sdílené daně z příjmů fyzických osob	681				
2.	Výnosy ze sdílené daně z příjmů právnických osob	682				
3.	Výnosy ze sdílené daně z přidané hodnoty	684				
4.	Výnosy ze sdílených spotřebních daní	685				
5.	Výnosy ze sdílených majetkových daní	686				
6.	Výnosy z ostatních sdílených daní a poplatků	688				
C.	Výsledek hospodaření					
1.	Výsledek hospodaření před zdaněním		27 612,52	882 666,66		875 693,64
2.	Výsledek hospodaření běžného účetního období			771 832,66		766 443,64

* Konec sestavy *

ROZVAHA - BILANCE

príspevkové organizace
(v Kč, s přesností na dvě desetinná místa)
Období: 12 / 2014
IČO: 00064467
Název: **Městská knihovna v Praze**

Sestavená k rozvahovému dni 31. prosinci 2014

Sídlo účetní jednotky
ulice, č.p. Mariánské náměstí 1
obec Praha 1
PSČ, pošta 115 72

Údaje o organizaci
identifikační číslo 00064467
právní forma příspěvková organizace
zřizovatel Hlavní město Praha

Kontaktní údaje
telefon 222322862
fax 222322862
e-mail kocovaj@mlp.cz
WWW stránky http://www.mlp.cz

Osoba odpovědná za účetnictví
Jiřina Kočová
Podpisový záznam osoby odpovědné za správnost údajů

Okamžik sestavení (datum, čas): 23.01.2015, 9h31m26s

Místo podnikání
ulice, č.p. Mariánské náměstí 1
obec Praha 1
PSČ, pošta 115 72

Předmět podnikání
hlavní činnost knihovnické a informační služby
vedlejší činnost krátkodobé pronájemy sálů, vzdělávací činnost
CZ-NACE

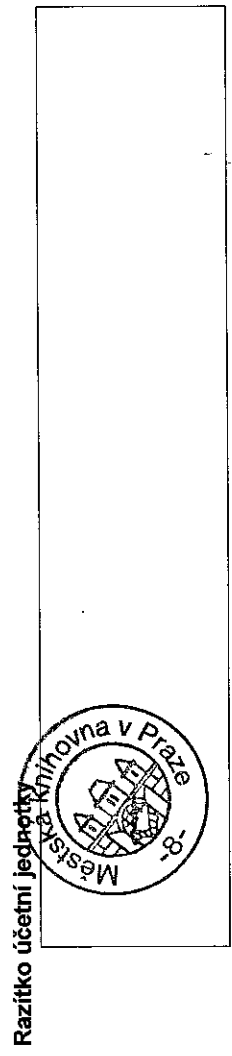

Statutární zástupce
RNDr. Tomáš Řehák
Podpisový záznam statutárního orgánu

Číslo položky	Název položky	Syntetický účet	Období			
			Brutto	Běžné	Minulé	
			Korekce	Netto		
AKTIVA CELKEM			390 416 842,09	196 309 867,50	194 106 974,59	203 668 268,17
A.	Stálá aktiva		321 370 431,08	196 309 867,50	125 060 563,58	127 453 485,20
I.	Dlouhodobý nehmotný majetek		20 282 507,00	15 916 563,00	4 385 944,00	3 921 602,00
	1. Nehmotné výsledky výzkumu a vývoje	012				
	2. Software	013	16 336 726,00	12 036 952,00	4 299 774,00	3 759 882,00
	3. Ocenitelná práva	014	686 409,00	620 239,00	66 170,00	161 720,00
	4. Povolení na emise a preferenční limity	015				
	5. Drobný dlouhodobý nehmotný majetek	018				
	6. Ostatní dlouhodobý nehmotný majetek	019	3 259 372,00	3 259 372,00		
	7. Nedokončený dlouhodobý nehmotný majetek	041				
	8. Uspořádací účet technického zhodnocení dlouhodobého nehmotného majetku	044				
	9. Poskytnuté zálohy na dlouhodobý nehmotný majetek	051				
	10. Dlouhodobý nehmotný majetek určený k prodeji	035				
II.	Dlouhodobý hmotný majetek		301 087 924,08	180 393 304,50	120 694 619,58	123 531 883,20
	1. Pozemky	031	2 926 380,00		2 926 380,00	2 926 380,00
	2. Kulturní předměty	032	1 371 675,00		1 371 675,00	1 404 250,00
	3. Stavby	021	118 652 632,00	15 160 875,00	103 491 757,00	106 648 681,00
	4. Samostatné hmotné movité věci a soubory hmotných movitých věcí	022	83 097 609,00	72 035 297,50	11 062 311,50	11 244 025,10
	5. Pěstitelské celky trvalých porostů	025				
	6. Drobný dlouhodobý hmotný majetek	028	93 197 132,00	93 197 132,00		
	7. Ostatní dlouhodobý hmotný majetek	029				
	8. Nedokončený dlouhodobý hmotný majetek	042	1 842 496,08		1 842 496,08	1 308 547,10
	9. Uspořádací účet technického zhodnocení dlouhodobého hmotného majetku	045				
	10. Poskytnuté zálohy na dlouhodobý hmotný majetek	052				
	11. Dlouhodobý hmotný majetek určený k prodeji	036				
III.	Dlouhodobý finanční majetek					
	1. Majetkové účasti v osobách s rozhodujícím vlivem	061				
	2. Majetkové účasti v osobách s podstatným vlivem	062				
	3. Dluhové cenné papíry držené do splatnosti	063				
	5. Terminované vklady dlouhodobé	068				
	6. Ostatní dlouhodobý finanční majetek	069				
IV.	Dlouhodobé pohledávky					
	1. Poskytnuté návratné finanční výpomoci dlouhodobé	462				
	2. Dlouhodobé pohledávky z postoupných úvěrů	464				
	3. Dlouhodobé poskytnuté zálohy	465				

Číslo položky	Název/položky	Symetický účet	Období		Minulé
			Běžné	Korekce	
			Brutto		
5.	Dlouhodobé pohledávky z nástrojů spolufinancovaných ze zahraničí	468			
6.	Ostatní dlouhodobé pohledávky	469			
7.	Dlouhodobé poskytnuté zálohy na transfery	471			
B.	Oběžná aktiva		69 046 411,01		76 214 782,97
I.	Zásoby		1 480 471,96		1 112 079,29
1.	Pořízení materiálu	111			
2.	Materiál na skladě	112	1 141 177,33		1 088 125,16
3.	Materiál na cestě	119	228 648,00		9 384,46
4.	Nedokončená výroba	121			
5.	Polotovary vlastní výroby	122			
6.	Výrobky	123			
7.	Pořízení zboží	131			
8.	Zboží na skladě	132	110 646,63		14 569,67
9.	Zboží na cestě	138			
10.	Ostatní zásoby	139			
II.	Krátkodobé pohledávky		12 513 703,86		11 256 633,29
1.	Odebřatelé	311	401 350,68		84 749,92
4.	Krátkodobé poskytnuté zálohy	314	10 632 565,69		8 676 800,10
5.	Jiné pohledávky z hlavní činnosti	315			
6.	Poskytnuté návratné finanční výpomoci krátkodobé	316			
9.	Pohledávky za zaměstnanci	335	117 745,10		113 033,89
10.	Sociální zabezpečení	336			
11.	Zdravotní pojištění	337			
12.	Důchodové spoření	338			
13.	Daň z příjmů	341			
14.	Jiné přímé daně	342			
15.	Daň z přidané hodnoty	343			
16.	Jiné daně a poplatky	344			
17.	Pohledávky za vybranými ústředními vládními institucemi	346			
18.	Pohledávky za vybranými místními vládními institucemi	348			
27.	Krátkodobé pohledávky z nástrojů spolufinancovaných ze zahraničí	371			
28.	Krátkodobé poskytnuté zálohy na transfery	373			
29.	Náklady příštích období	381	639 621,69		698 188,80
30.	Příjmy příštích období	385	9 651,46		8 966,42
31.	Dohadné účty aktivní	388	545 976,00		1 510 000,00
32.	Ostatní krátkodobé pohledávky	377	166 793,24		164 894,16

Číslo položky	Název položky	Syntetický účet	Období		Minulé
			Běžné	Korekce	
			Brutto	Netto	
III. Krátkodobý finanční majetek			55 052 235,19	55 052 235,19	63 846 070,39
1.	Majetkové cenné papíry k obchodování	251			
2.	Dluhové cenné papíry k obchodování	253			
3.	Jiné cenné papíry	256			
4.	Termínované vklady krátkodobé	244			
5.	Jiné běžné účty	245			
9.	Běžný účet	241	53 971 187,74	53 971 187,74	63 105 792,74
10.	Běžný účet FKSP	243	499 054,45	499 054,45	233 328,65
15.	Ceniny	263	562 200,00	562 200,00	488 400,00
16.	Peníze na cestě	262			
17.	Pokladna	261	19 793,00	19 793,00	18 549,00

Číslo položky	Název položky	Sýntetický účet	Období	
			Běžné	Minulé
PASIVA CELKEM			194 106 974,59	203 668 268,17
C.	Vlastní kapitál		154 685 556,55	169 545 086,27
I.	Jmění účetní jednotky a upravující položky		125 060 563,58	127 453 485,20
1.	Jmění účetní jednotky	401	124 562 834,25	126 824 533,20
3.	Transfery na pořízení dlouhodobého majetku	403	497 729,33	628 952,00
4.	Kurzové rozdíly	405		
5.	Oceňovací rozdíly při prvotním použití metody	406		
6.	Jiné oceňovací rozdíly	407		
7.	Opravy minulých období	408		
II.	Fondy účetní jednotky		28 853 160,31	41 325 157,43
1.	Fond odměn	411	2 694 300,00	2 081 150,00
2.	Fond kulturních a sociálních potřeb	412	447 438,74	265 803,45
3.	Rezervní fond tvořený ze zlepšeného výsledku hospodaření	413	3 044 425,34	2 900 968,70
4.	Rezervní fond z ostatních titulů	414	239 311,41	229 474,41
5.	Fond reprodukce majetku, investiční fond	416	22 427 684,82	35 847 760,87
III.	Výsledek hospodaření		771 832,66	766 443,64
1.	Výsledek hospodaření běžného účetního období	431	771 832,66	766 443,64
2.	Výsledek hospodaření ve schvalovacím řízení	432		
3.	Výsledek hospodaření předcházejících účetních období			
D.	Cizí zdroje		39 421 418,04	34 123 181,90
I.	Rezervy			
1.	Rezervy	441		
II.	Dlouhodobé závazky			
1.	Dlouhodobé úvěry	451		
2.	Přijaté návratné finanční výpomoci dlouhodobé	452		
4.	Dlouhodobé přijaté zálohy	455		
7.	Dlouhodobé závazky z nástrojů spolufinancovaných ze zahraničí	458		
8.	Ostatní dlouhodobé závazky	459		
9.	Dlouhodobé přijaté zálohy na transfery	472		
III.	Krátkodobé závazky		39 421 418,04	34 123 181,90
1.	Krátkodobé úvěry	281		
4.	Jiné krátkodobé půjčky	289		
5.	Dodavatelé	321	3 292 997,03	2 290 783,33
7.	Krátkodobé přijaté zálohy	324	1 095 418,40	928 521,00
9.	Přijaté návratné finanční výpomoci krátkodobé	326		

Číslo položky	Název položky	Syntetický účet	Období	
			Běžné	Minulé
10.	Zaměstnanci	331	9 317 475,00	7 783 311,00
11.	Jiné závazky vůči zaměstnancům	333		
12.	Sociální zabezpečení	336	3 716 371,00	4 318 344,00
13.	Zdravotní pojištění	337	1 603 547,00	
14.	Důchodové spoření	338	4 453,00	
15.	Daň z příjmů	341	23 180,00	51 650,00
16.	Jiné přímé daně	342	1 357 613,00	1 026 944,00
17.	Daň z přidané hodnoty	343	242 502,00	51 989,00
18.	Jiné daně a poplatky	344		
19.	Závazky k osobám mimo vybrané vládní instituce	345		
20.	Závazky k vybraným ústředním vládním institucím	347		
21.	Závazky k vybraným místním vládním institucím	349	227 241,00	6 058 420,57
33.	Krátkodobé závazky z nástrojů spolufinancovaných ze zahraničí	372		
34.	Krátkodobé přijaté zálohy na transfery	374	4 418 568,82	1 510 000,00
35.	Výdaje příštích období	383		
36.	Výnosy příštích období	384		
37.	Dohadné účty pasivní	389	14 018 319,79	9 943 760,00
38.	Ostatní krátkodobé závazky	378	103 732,00	159 459,00

* Konec sestavy *

PRAHA

se stala členem sítě
kreativních měst literatury

UNESCO

PRAHA
MĚSTO
LITERATURY

PRA HA
PRA GUE
PRA GA
PRA G

www.prahamestoliteratury.cz