



Ministerstvo školství, mládeže a tělovýchovy

Závěrečný účet za rok 2020

Kapitola 333

MINISTERSTVO ŠKOLSTVÍ, MLÁDEŽE A TĚLOVÝCHOVY

ZÁVĚREČNÝ ÚČET

kapitoly 333

Ministerstvo školství, mládeže a tělovýchovy

ZA ROK 2020

MINISTR ŠKOLSTVÍ, MLÁDEŽE
A TĚLOVÝCHOVY

Obsah

I	Průvodní zpráva k závěrečnému účtu	5
1	Celkové vztahy kapitoly 333 ke státnímu rozpočtu v roce 2020.....	5
1.1	Financování v roce 2020	6
1.1.1	Priority státního rozpočtu	6
1.1.2	Schválený rozpočet a úpravy rozpočtu kapitoly 333 v roce 2020.....	9
1.2	Příjmy kapitoly 333	11
1.2.1	Příjmy v druhovém členění rozpočtové skladby	12
1.2.2	Příjmy kapitoly 333 v období 2016 – 2020	14
1.3	Výdaje kapitoly 333	15
1.3.1	Běžné výdaje.....	16
1.3.1.1	Běžné výdaje na státní správu	16
1.3.1.2	Běžné výdaje ostatních organizačních složek státu.....	18
1.3.2	Kapitálové výdaje	18
1.3.2.1	Kapitálové výdaje nezahrnuté v EDS/SMVS.....	19
1.3.3	Financování reprodukce majetku v rámci EDS/SMVS.....	21
1.3.3.1	Přehled programů v rámci EDS/SMVS.....	23
1.3.3.2	Hodnocení výdajů v rámci programů EDS/SMVS.....	30
1.3.4	Bezúplatné převody majetku, církevní restituce.....	31
1.3.4.1	Bezúplatné převody majetku	31
1.3.4.2	Církevní restituce.....	34
1.3.5	Návratné finanční výpomoci	34
1.3.6	Rezervní fond	35
1.3.7	Nároky z nespotřebovaných výdajů	37
1.3.8	Výdaje organizačních složek státu – hodnocení hospodárnosti, efektivnosti a účelnosti	39
1.4	Hodnocení průběhu plnění příjmů a čerpání výdajů ze státního rozpočtu	42
1.4.1	Plnění příjmů a čerpání výdajů k 31.3.2020	42
1.4.2	Plnění příjmů a čerpání výdajů k 30.6.2020	43
1.4.3	Plnění příjmů a čerpání výdajů k 30.9.2020	45
1.4.4	Plnění příjmů a čerpání výdajů k 31.12.2020	47
2	Vybrané ukazatele státního rozpočtu	48
2.1	Rozbor zaměstnanosti a čerpání mzdových prostředků	48
2.1.1	Limity mzdových prostředků a počty zaměstnanců kapitoly 333 po úpravách provedených během roku 2020.....	49
2.1.2	Skutečné čerpání mzdových prostředků kapitoly 333 a plnění počtu zaměstnanců.....	52
2.1.2.1	Mimorozpočtové zdroje kapitoly 333 v roce 2020.....	56
2.1.3	Závěrečné vyhodnocení údajů mzdové oblasti včetně mimorozpočtových zdrojů	57
2.1.4	Hodnocení organizací odměňujících mzdou	59

2.2	Příspěvky a transfery	59
2.2.1	Neinvestiční příspěvky a transfery	59
2.2.1.1	Neinvestiční příspěvky a dotace zřízeným příspěvkovým organizacím ...	60
2.2.1.2	Neinvestiční transfery vysokým školám	63
2.2.1.3	Neinvestiční transfery veřejným výzkumným institucím.....	65
2.2.1.4	Neinvestiční příspěvky příspěvkovým organizacím jiných zřizovatelů....	66
2.2.1.5	Neinvestiční transfery veřejným rozpočtům územní úrovně – regionální školství územních samosprávných celků.....	67
2.2.1.6	Neinvestiční transfery soukromému školství	72
2.2.1.7	Neinvestiční transfery církevnímu školství a náboženským společnostem	73
2.2.1.8	Neinvestiční transfery podnikatelským subjektům	74
2.2.1.9	Neinvestiční transfery neziskovým a podobným organizacím.....	76
2.2.2	Investiční transfery	77
2.2.2.1	Investiční transfery příspěvkovým organizacím, vysokým školám a veřejným výzkumným institucím	77
2.2.2.2	Investiční transfery podnikatelským subjektům	78
2.2.2.3	Investiční transfery neziskovým a podobným organizacím	79
2.2.2.4	Investiční transfery veřejným rozpočtům územní úrovně.....	80
2.3	Výzkum, experimentální vývoj a inovace.....	82
2.3.1	Účelová podpora projektů výzkumu, experimentálního vývoje a inovací ze SR	84
2.3.1.1	Účelová podpora na programy aplikovaného výzkumu, experimentálního vývoje a inovací.....	84
2.3.1.2	Účelová podpora specifického vysokoškolského výzkumu	87
2.3.1.3	Velké infrastruktury pro výzkum, experimentální vývoj a inovace	87
2.3.2	Institucionální podpora výzkumu, experimentálního vývoje a inovací ze SR .	88
2.3.2.1	Institucionální podpora na dlouhodobý koncepční rozvoj výzkumné organizace dle výsledků.....	89
2.3.2.2	Mezinárodní spolupráce České republiky ve výzkumu, experimentálním vývoji a inovacích mimo operační programy	90
2.3.2.3	Část prostředků operačních programů v rámci výzkumu, experimentálního vývoje a inovací, které jsou financovány ze státního rozpočtu	94
2.3.2.4	Ostatní institucionální výdaje	94
2.3.3	Výdaje na výzkum, experimentální vývoj a inovace kryté příjmem z prostředků zahraničních programů	95
2.4	Podpora činnosti v oblasti mládeže	96
2.5	Podpora činnosti v oblasti sportu.....	99
2.5.1	Sportovní reprezentace včetně programů EDS/SMVS.....	100
2.5.2	Všeobecná sportovní činnost včetně programů EDS/SMVS	102

2.6	Výdaje spojené s výkonem předsednictví ČR v Radě Evropské unie.....	105
2.7	Zahraníční rozvojová spolupráce.....	105
2.8	Podpora českého kulturního dědictví v zahraničí	106
2.9	Program protidrogové politiky.....	106
2.10	Program sociální prevence a prevence kriminality	108
2.11	Výdaje na programy spolufinancované z rozpočtu Evropské unie.....	108
2.11.1	Operační program Výzkum, vývoj a vzdělávání	109
2.11.2	Ostatní operační programy	111
2.11.3	Komunitární program EUROSTARS.....	113
2.11.4	Komunitární program Erasmus+	114
2.11.5	Program Horizont 2020	114
2.12	Výdaje na společné projekty z části financované z ostatních zahraničních programů – finanční mechanismy	115
2.13	Podpora projektů integrace příslušníků romské komunity.....	117
2.14	Zajištění přípravy na krizové situace podle zákona č. 240/2000 Sb.....	119
2.15	Výdaje na odstraňování následků živelních katastrof	119
2.16	Integrace cizinců a výuka českého jazyka pro azylanty.....	119
2.17	Podpora vzdělávání v jazycích národnostních menšin.....	120
2.18	Zahraníční aktivity	122
2.18.1	Mezinárodní konference a další odborné akce	122
2.18.2	Zahraníční pracovní cesty a ostatní zahraniční aktivity	122
2.19	Zálohové platby.....	125
2.20	Výdaje kapitoly plynoucí z koncesních smluv.....	125
2.21	Výdaje kapitoly plynoucí z veřejných zakázek s hodnotou plnění přesahující 300 mil. Kč.....	125
3	Výsledky kontrolních akcí provedených v roce 2020	125
3.1	Výsledky externích kontrol.....	125
3.1.1	Kontroly Nejvyššího kontrolního úřadu	125
3.1.2	Ostatní vnější kontroly.....	129
3.2	Výsledky veřejnosprávních kontrol	134
3.2.1	Kontrola hospodaření veřejných vysokých škol s příspěvkem a poskytnutými účelovými dotacemi SR (bez prostředků na výzkum a vývoj).....	134
3.2.2	Kontrola hospodaření veřejných vysokých škol (dále jen VVŠ) s poskytnutými účelovými dotacemi SR na investice.....	134
3.2.3	Kontroly hospodaření s prostředky státního rozpočtu určenými pro výzkum a vývoj	135
3.2.4	Kontrola hospodaření přímo řízených organizací, ostatních přímo řízených organizací a organizačních složek státu.....	136

3.2.5	Kontrola výkonu státní správy vykonávané v přenesené působnosti krajskými úřady v oblasti školství, mládeže a tělovýchovy	141
3.2.6	Kontrola hospodaření s poskytnutými účelovými dotacemi státního rozpočtu u ostatních příjemců veřejné finanční podpory	144
3.2.7	Kontroly prováděné Českou školní inspekcí	145
3.2.8	Ostatní veřejnosprávní kontroly prováděné odbornými útvary MŠMT	146
3.3	Výsledky vnitřních kontrol	147
3.3.1	Předběžná řídicí kontrola.....	147
3.3.2	Průběžné a následné řídicí kontroly.....	149
3.3.3	Interní audit.....	150
4	Organizační schéma kompetenčních vztahů	152
4.1	Organizační struktura kapitoly 333 Ministerstvo školství, mládeže a tělovýchovy k 31.12.2020	152
4.2	Organizace v působnosti kapitoly 333 MŠMT	152
4.2.1	Organizační složky státu.....	152
4.2.2	Příspěvkové organizace	153
4.2.3	Centrum pro studium vysokého školství	156
5	Seznam použitých zkratk	157
6	Seznam tabulek umístěných v textu – v části I.....	161
II	Tabulková část k závěrečnému účtu	162

I Průvodní zpráva k závěrečnému účtu

1 Celkové vztahy kapitoly 333 ke státnímu rozpočtu v roce 2020

Ministerstvo školství, mládeže a tělovýchovy, jím řízené organizační složky státu Česká školní inspekce a VICTORIA Vysokoškolské sportovní centrum a příspěvkové organizace hospodařily v roce 2020 podle zákona č. 355/2019 Sb., o státním rozpočtu České republiky na rok 2020, jehož součástí jsou i závazné ukazatele rozpočtu kapitoly 333. Zákon o státním rozpočtu na rok 2020 byl schválen Poslaneckou sněmovnou Parlamentu České republiky usnesením č. 842 dne 4.12.2019. V souvislosti s pandemií COVID-19 došlo k novelizaci zákona o státním rozpočtu na rok 2020 zákonem č. 129/2020 Sb., č. 208/2020 Sb. a zákonem č. 323/2020 Sb. Závazné ukazatele kapitoly 333 měnil pouze zákon č. 323/2020 Sb., kdy došlo k navýšení objemu výdajů o 500 mil. Kč, určených zejména na pořízení technického vybavení základních škol a na odměny zaměstnanců dětských domovů a dětských domovů se školou, kteří z důvodu krizových opatření a nouzového stavu vynakládali mimořádné úsilí na zajištění chodu dětských domovů ve zcela mimořádném a náročném režimu.

Hospodaření s prostředky státního rozpočtu v resortu školství, mládeže a tělovýchovy se v roce 2020 řídilo zejména zákonem č. 218/2000 Sb., o rozpočtových pravidlech a o změně některých souvisejících zákonů (rozpočtová pravidla), ve znění pozdějších předpisů, zákonem č. 561/2004 Sb., o předškolním, základním, středním, vyšším odborném a jiném vzdělávání (školský zákon), ve znění pozdějších předpisů, zákonem č. 563/1991 Sb., o účetnictví, ve znění pozdějších předpisů, zákonem č. 111/1998 Sb., o vysokých školách a o změně a doplnění dalších zákonů (zákon o vysokých školách), ve znění pozdějších předpisů, zákonem č. 306/1999 Sb., o poskytování dotací soukromým školám, předškolním a školským zařízením, ve znění pozdějších předpisů, zákonem č. 109/2002 Sb., o výkonu ústavní výchovy nebo ochranné výchovy ve školských zařízeních a o preventivně výchovné péči ve školských zařízeních a o změně dalších zákonů, ve znění pozdějších předpisů, zákonem č. 130/2002 Sb., o podpoře výzkumu, experimentálního vývoje a inovací z veřejných prostředků a o změně některých souvisejících zákonů (zákon o podpoře výzkumu, experimentálního vývoje a inovací), ve znění pozdějších předpisů, a zákonem č. 115/2001 Sb., o podpoře sportu, ve znění pozdějších předpisů.

MŠMT splnilo v roce 2020 všechny úkoly vyplývající ze zákona o státním rozpočtu a dalších právních předpisů, usnesení vlády České republiky, pokynů a opatření Ministerstva financí. Dodrželo všechny závazné rozpočtové ukazatele.

MŠMT zabezpečilo ekonomické náležitosti školského zákona, výdaje na veřejné vysoké školy a výdaje v oblasti výzkumu, experimentálního vývoje a inovací.

Jako zásadní milník lze rok 2020 označit pro systém financování mateřských, základních a středních škol, konzervatoří a školních družin. Od roku 2020 se, po více než 20 letech, změnil dosavadní normativní systém financování škol a školních družin zřizovaných krajem, obcí, nebo dobrovolným svazkem obcí na tzv. normativně nákladový systém financování. Dosavadní systém normativního financování se odvíjel od skutečného počtu dětí, žáků a studentů v konkrétní škole či školní družině. Nový systém financování zohledňuje reálný objem výuky a reálné výše tarifních platů pedagogů. Tento systém financování výrazně zvyšuje předvídatelnost prostředí pro ředitele škol, snižuje závislost rozhodujícího objemu finančních prostředků státního rozpočtu pro konkrétní školu na naplněnosti školy a jejích jednotlivých tříd, čímž otevírá prostor pro vyšší míru dělení tříd na skupiny pro určité předměty či aktivity, zavádění prvků tandemové výuky, rozšíření doby provozu mateřských škol a postupné cílené snižování počtu dětí či žáků ve třídě. Objem prostředků na další složky platu (zejména motivační) bude škola vždy dostávat vedle reálného objemu prostředků na tarifní složky platu

pedagogů. Tento objem bude stanoven normativně podle počtu pedagogů, normativ však bude zároveň zohledňovat zvýšenou náročnost pedagogické práce ve třídách s vyšší naplněností (zejména pro případy, kdy zřizovatel nevytvoří prostorové podmínky pro postupné přiměřené snižování počtu žáků ve třídách) a s vyšší mírou inkluze. Na odměny a osobní příplatky budou mít peníze i ty školy, které je dosud neměly, jsou to zejména menší školy nebo školy se zkušenějším pedagogickým sborem. První výsledky reformy financování školství s potenciálem pro zkvalitnění vzdělávání jsou zřejmé již ze srovnání průměrné naplněnosti tříd za poslední roky, kdy u škol základních či mateřských je v roce 2020 již zřetelný mírný pokles. Stejně tak lze sledovat pozitivní trend, kdy klesá počet žáků připadajících v průměru na jednoho pedagoga.

Zcela zásadním způsobem se do všech oblastí života promítla v roce 2020 pandemie COVID-19. Mimo jiné bylo nezbytné řešit i zabezpečení přístupu ke vzdělání všech žáků v době distanční výuky. Vládou bylo v této souvislosti rozhodnuto o poskytnutí účelových prostředků z vládní rozpočtové rezervy ve výši 984 467,80 tis. Kč. Ke stejnému účelu nabyta kapitola 333 dalších 300 milionů prostřednictvím novely zákona o státním rozpočtu. Tyto finanční prostředky byly následně v plné výši poskytnuty základním zřizovaným krajem, obcí či dobrovolným svazkem obcí, kdy pro rozdělení finančních prostředků jednotlivým subjektům byl rozhodující počet učitelů (na jednoho učitele byla škole přidělena částka ostatních neinvestičních výdajů ve výši 20 tis. Kč). Nižším stupňům víceletých gymnázií zřizovaných stejným typem zřizovatelů byly poskytnuty další finanční prostředky v úhrnné výši přesahující 41 mil. Kč z nároků z nespotřebovaných výdajů. Pro výši přidělených prostředků byl v případě nižších stupňů víceletých gymnázií klíčový počet tříd, kdy na každou třídu škola získala 35,4 tis. Kč na ostatní neinvestiční výdaje.

Rok 2020 byl v návaznosti na přechodná ustanovení zákona č. 178/2019 Sb., kterým se mění zákon č. 115/2001 Sb., o podpoře sportu, ve znění pozdějších předpisů, posledním rokem, v němž byla z kapitoly MŠMT poskytována finanční podpora sportovním organizacím. Od roku 2021 přechází tyto kompetence plně na Národní sportovní agenturu.

V průběhu roku 2020 pokračovala realizace Operačního programu Výzkum, vývoj a vzdělávání (OP VVV), který přispívá ke strukturálnímu posunu České republiky směrem k ekonomice založené na vzdělané, motivované a kreativní pracovní síle, na produkci kvalitních výsledků výzkumu a jejich využití pro zvýšení konkurenceschopnosti.

V rámci OP VVV byly v roce 2020 vyhlášeny celkem 4 nové výzvy, z nichž největší alokace byla určena na výzvu III – mimo hlavní město Praha (alokace přes 2,7 mld. Kč). Od počátku realizace OP VVV bylo vydáno více než 16 900 právních aktů o poskytnutí finanční podpory, z toho cca 15 200 projektů bylo, je či bude realizováno v režimu šablon.

1.1 Financování v roce 2020

1.1.1 Priority státního rozpočtu

Návrh limitů příjmů a výdajů na rok 2020 pro rozpočet kapitoly 333 byl **schválen dne 24.6.2019 usnesením vlády České republiky č. 447** k přípravě státního rozpočtu České republiky na rok 2020 a střednědobého výhledu na léta 2021 a 2022.

Na základě schválených rozpočtových limitů na rok 2020 zpracovalo MŠMT **podle vyhlášky č. 133/2013 Sb.**, kterou se stanoví rozsah a struktura údajů pro vypracování návrhu zákona o státním rozpočtu a termíny jejich předkládání, a podle doplňujících pokynů ministra financí **návrh rozpočtu kapitoly**.

Usnesením vlády České republiky č. 652 ze dne 16.9.2019 k návrhu zákona o státním rozpočtu České republiky na rok 2020 a k návrhům střednědobého výhledu státního rozpočtu České republiky na léta 2021 a 2022 byl návrh zákona o státním rozpočtu včetně rozpočtové dokumentace schválen. V Poslanecké sněmovně Parlamentu ČR byl rozpočet kapitoly 333 dne 4.12.2019 schválen **usnesením PSP ČR č. 842** jako součást **zákona č. 355/2019 Sb., o státním rozpočtu České republiky na rok 2020**.

V souvislosti s epidemií COVID-19 byl zákon č. 355/2019 Sb. v průběhu roku 2020 třikrát novelizován. Schváleného rozpočtu kapitoly 333 se přímo dotkla jen jeho poslední novela – zákon č. 323/2020 Sb., kterým se mění zákon č. 355/2019 Sb., o státním rozpočtu České republiky na rok 2020, ve znění pozdějších předpisů, kterým byl schválený rozpočet MŠMT navýšen o 500 mil. Kč. Jednalo se o posílení neinvestičních výdajů základních škol na pořízení technického vybavení o 300 mil. Kč a 200 mil. Kč na posílení kapitoly zejména s ohledem na odměny zaměstnanců dětských domovů (blíže kap. 2.2.1.).

Při hodnocení plnění priorit v kapitole 333 je nutné se zaměřit na **oblast vzdělávání a školské služby, oddíl 31 a 32 odvětvového třídění rozpočtové skladby**.

V roce **2020** činil objem výdajů **pro oblast vzdělávání ve schváleném rozpočtu 209 220 854,13 tis. Kč, v rozpočtu po změnách 214 806 747,12 tis. Kč, v konečném rozpočtu 223 030 363,66 tis. Kč, skutečnost k 31.12.2020 byla vykázána ve výši 213 379 184,37 tis. Kč, plnění na 99,34 % rozpočtu po změnách a 95,69 % konečného rozpočtu. Schválený rozpočet se oproti srovnatelnému údaji roku 2019 zvýšil o 20 720 451,70 tis. Kč, tj. nárůst o 10,99 %, rozpočet po změnách se zvýšil proti roku 2019 o 18 823 788,39 tis. Kč, tj. o 9,60 %, konečný rozpočet se zvýšil proti roku 2019 o 19 427 765,54 tis. Kč, tj. o 9,54 % a skutečnost 2020 byla vyšší oproti skutečnosti předchozího roku o 16 650 547,36 tis. Kč, tj. 8,46 %, meziroční index 2020/2019 činil 108,46.**

V roce 2019 činil objem výdajů pro oblast vzdělávání ve schváleném rozpočtu 188 500 402,44 tis. Kč, v rozpočtu po změnách 195 982 958,73 tis. Kč, v konečném rozpočtu 203 602 598,12 tis. Kč, skutečnost k 31.12.2019 byla vykázána ve výši 196 728 637,01 tis. Kč, plnění na 100,38 % rozpočtu po změnách a 96,62 % konečného rozpočtu. Schválený rozpočet se oproti srovnatelnému údaji roku 2018 zvýšil o 27 721 191,78 tis. Kč, tj. nárůst o 17,24 %, rozpočet po změnách se zvýšil proti roku 2018 o 25 605 031,73 tis. Kč, tj. o 15,03 %, konečný rozpočet se zvýšil proti roku 2018 o 22 532 623,95 tis. Kč, tj. o 12,44 % a skutečnost 2019 byla vyšší oproti skutečnosti předchozího roku o 21 758 715,33 tis. Kč, tj. 12,44 %, meziroční index 2019/2018 činil 112,44.

V roce 2018 činil objem výdajů pro oblast vzdělávání ve schváleném rozpočtu 160 779 210,66 tis. Kč, v rozpočtu po změnách 170 377 927,00 tis. Kč, v konečném rozpočtu 181 069 974,17 tis. Kč, skutečnost k 31.12.2018 byla vykázána ve výši 174 969 921,68 tis. Kč, plnění na 102,70 % rozpočtu po změnách a 96,63 % konečného rozpočtu. Schválený rozpočet se oproti srovnatelnému údaji roku 2017 zvýšil o 22 137 163,45 tis. Kč, tj. nárůst o 15,97 %, rozpočet po změnách se zvýšil proti roku 2017 o 28 027 102,57 tis. Kč, tj. o 19,69 %, konečný rozpočet se zvýšil proti roku 2017 o 29 493 649,72 tis. Kč, tj. o 19,46 % a skutečnost 2018 byla vyšší oproti skutečnosti předchozího roku o 29 185 721,82 tis. Kč, tj. 20,02 %, meziroční index 2018/2017 činil 120,02.

V roce 2017 činil objem výdajů pro oblast vzdělávání ve schváleném rozpočtu 138 642 047,21 tis. Kč, v rozpočtu po změnách 142 350 824,43 tis. Kč, v konečném rozpočtu 151 576 324,45 tis. Kč, skutečnost k 31.12.2017 byla vykázána ve výši 145 784 199,86 tis. Kč, plnění na 102,41 % rozpočtu po změnách a 96,18 % konečného rozpočtu. Schválený rozpočet se oproti srovnatelnému údaji roku 2016 zvýšil o 7 863 519,64 tis. Kč, tj. nárůst o 6,01 %, rozpočet po změnách se zvýšil proti roku 2016 o 8 658 293,21 tis. Kč, tj. o 6,48 %, konečný rozpočet se

zvýšil proti roku 2016 o 13 144 123,73 tis. Kč, tj. o 9,49 % a skutečnost 2017 byla vyšší oproti skutečnosti předchozího roku o 15 407 072,60 tis. Kč, tj. 11,82 %, meziroční index 2017/2016 činil 111,82.

V roce 2016 činil objem výdajů pro oblast vzdělávání ve schváleném rozpočtu 130 778 527,57 tis. Kč, v rozpočtu po změnách 133 692 531,22 tis. Kč, v konečném rozpočtu 138 432 200,72 tis. Kč, **skutečnost** k 31.12.2016 byla vykázána ve výši **130 377 127,26 tis. Kč**, plnění na 97,52 % rozpočtu po změnách a 94,18 % konečného rozpočtu. Schválený rozpočet se oproti srovnatelnému údaji roku 2015 zvýšil o 8 244 144,75 tis. Kč, tj. nárůst o 6,73 %, rozpočet po změnách se zvýšil proti roku 2015 o 7 240 607,81 tis. Kč, tj. o 5,73 %, konečný rozpočet se zvýšil proti roku 2015 o 5 030 688,84 tis. Kč, tj. o 3,77 % a skutečnost 2016 byla vyšší oproti skutečnosti předchozího roku o 2 081 319,68 tis. Kč, tj. 1,62 %, meziroční index 2016/2015 činil 101,62.

Index 2020/2016 celkových výdajů pro oblast vzdělávání **za pětileté období** činí ve schváleném rozpočtu 159,98, v rozpočtu po změnách 160,67 a ve **skutečných výdajích 163,66**.

Srovnání těchto výdajů pouze za kapitolu 333 není pro hodnocení plnění priorit vlády v oblasti vzdělávání plně vypovídající, pro zjištění celkových výdajů na vzdělávání v ČR je nutno zahrnout konsolidované údaje veřejných rozpočtů včetně výdajů krajů, obcí, dobrovolných svazků obcí a ostatních kapitol státního rozpočtu. Odhadujeme, že v roce 2020 podíl veřejných výdajů na vzdělávání dosáhl 4,5 – 5,0 % hrubého domácího produktu.

V roce 2020 se Ministerstvo školství, mládeže a tělovýchovy zaměřilo především na řešení problematiky v následujících oblastech:

- **Zlepšování platové úrovně pracovníků ve školství** – ve smyslu úsilí vlády o postupné zvyšování prostředků na platy pedagogických pracovníků a nepedagogických zaměstnanců došlo v roce 2020 oproti roku 2019 k nárůstu jejich průměrných platů. Celkový objem rozpočtovaných prostředků na platy pro pracovníky RgŠ ÚSC vzrostl oproti roku 2019 o 11 739 809,50 tis. Kč, což představuje 12,34 %. Kromě zvýšení prostředků na platy o 10 % u pedagogických pracovníků i nepedagogických zaměstnanců, se v růstu objemu rozpočtu promítl i růst výkonů v souvislosti s reformou financování, například zavedení možnosti většího dělení hodin, nebo překryv učitelů MŠ, či zvýšení finančních prostředků na posílení nepedagogické práce v mateřských, základních, středních a vyšších odborných školách a konzervatořích. Průměrný plat pracovníků RgŠ ÚSC meziročně vzrostl o 3 318 Kč, tedy o 9,82 %.
- **Podpora investic** – i v roce 2020 pokračovalo financování rozšíření výukových kapacit základních škol zřizovaných územními samosprávnými celky a dobrovolnými svazky obcí.

Z programu Podpora vybraných projektů rozvoje výukových kapacit základního vzdělávání zřizovaného obcí by do roku 2023 mělo vzniknout celkem 115 nových učeben pro 3 400 žáků základních škol v lokalitách kolem Prahy, které mají problém se zajištěním povinné školní docházky. V roce 2020 bylo ukončeno financování přístavby základní školy v Čelákovcích, zahájena byla výstavba základní školy v Jesenici, připravena k financování je výstavba nových plně organizovaných základních škol v Říčanech a Přezleticích. V projektové přípravě jsou pak projekty školských právnických osob v Ondřejově a Úvalech. Potřeba navýšení kapacit základních škol bude MŠMT dotačně podpořena i v dalších letech prostřednictvím navazujícího programu pro podporu výstavby plně organizovaných základních škol s minimální kapacitou 18 kmenových učeben pro 540 žáků.

V oblasti investic pokračovala realizace investičního programu Rozvoj a obnova materiálně technické základny veřejných vysokých škol. V rámci programu 133 220 byly v roce 2020 realizovány jmenovitě určené projekty ze čtyř dosud vyhlášených výzev s předpokládanou alokací 6 mld. Kč, z toho 1 mld. Kč bude v rámci dvou soutěžních výzev v nejbližším období poskytnuta na podporu infrastruktury ubytovacích a stravovacích kapacit.

V oblasti investiční podpory vysokého školství byl v roce 2020 první výzvou zahájen program 133 240 Rozvoj a obnova materiálně technické základny lékařských a pedagogických fakult veřejných vysokých škol. V rámci této výzvy bylo v roce 2020 předloženo 19 žádostí o poskytnutí dotace v celkové výši 1,9 mld. Kč. V říjnu 2020 byla vyhlášena 2. výzva a k 31.12.2020 byly předloženy další 3 žádosti o poskytnutí dotace v souhrnné výši 457 mil. Kč.

Účastníkem programu je veřejná vysoká škola, jejíž součástí je lékařská fakulta nebo pedagogická fakulta (alespoň jedna z nich). Fakulta je povinna uskutečňovat nejméně jeden akreditovaný studijní program „všeobecné lékařství“ nebo studijní program ve skupině „pedagogika, učitelství a sociální péče“. Společenská potřebnost a specifická podpora vzdělávání lékařů, učitelů a akademických pracovníků připravujících studenty k výkonu této profese byla formulována pro kapitolu MŠMT ve vládním materiálu pro přípravu rozpočtu na rok 2019 a střednědobého výhledu na roky 2020 a 2021, a též v návaznosti na usnesení vlády České republiky č. 563 ze dne 4.9.2018 k Dlouhodobému finančnímu opatření k navýšení kapacit lékařských fakult.

V případě lékařských fakult má být prostřednictvím programu dosaženo navýšení počtu přijímaných studentů do prvních ročníků studijního programu Všeobecné lékařství. Jedná se o naplnění jedné z nutných podmínek pro zajištění trvalého zvýšení počtu absolventů lékařských studijních programů jako součásti řešení situace výrazného a neustále se prohlubujícího nedostatku lékařů ve zdravotnickém systému České republiky.

V případě pedagogických fakult má být prostřednictvím programu dosaženo zvýšení kvality zejména stávajících vzdělávacích kapacit včetně potřebného zázemí, vytváření podmínek pro zavádění progresivních forem výuky a nových výukových technologií, pořízení moderních studijních pomůcek a přístrojového vybavení. V tomto případě nejde o opatření k navyšování počtu studentů, ale o vytvoření podmínek pro zvýšení efektivity vzdělávání (například prostřednictvím zvýšení kvality výukového prostředí).

- **Financování sportu** – v roce 2020 bylo v rámci podpory sportovní reprezentace a všeobecné sportovní činnosti kapitolou profinancováno 6 967 286,51 tis. Kč, což představuje meziroční nárůst o více než 603 mil. Kč, tedy o 9,49 %. I pro rok 2020 byla zveřejněna výzva na přímou podporu tělovýchovných jednot a sportovních klubů (výzva Můj Klub), zaměřená zejména na podporu sportování dětí a mládeže. V rámci ní bylo podpořeno 6 316 sportovních klubů a tělovýchovných jednot (téměř o 800 příjemců více, než v roce 2019), kterým bylo poskytnuto celkem cca 1 429 mil. Kč (v porovnání s rokem 2019 nárůst o cca 150 mil. Kč). Od roku 2021 spadá financování podpory sportu plně do kompetence Národní sportovní agentury.

1.1.2 Schválený rozpočet a úpravy rozpočtu kapitoly 333 v roce 2020

Návrh limitů příjmů a výdajů na rok 2020 pro rozpočet kapitoly 333 byl **schválen dne 24.6.2019 usnesením vlády České republiky č. 447** k přípravě státního rozpočtu České republiky na rok 2020 a střednědobého výhledu na léta 2021 a 2022.

Usnesením vlády České republiky č. 652 ze dne 16.9.2019 byl návrh zákona o státním rozpočtu včetně rozpočtové dokumentace upraven a následně vládou schválen.

Usnesením PSP ČR č. 842 ze dne 4.12.2019 byl rozpočet kapitoly schválen jako součást zákona č. 355/2019 Sb., o státním rozpočtu České republiky na rok 2020. V souvislosti s pandemií COVID-19 došlo k jeho novelizaci na základě zákona č. 323/2020 Sb., změna zákona o státním rozpočtu České republiky na rok 2020 ze dne 16.7.2020.

Závazné ukazatele pro kapitolu 333 MŠMT byly stanoveny takto:

Příjmy kapitoly celkem 12 282 724,86 tis. Kč

Výdaje kapitoly celkem 226 967 000,21 tis. Kč

Přehled závazných ukazatelů je podrobně uveden v **Tabulce č. 2 v příloze.**

V průběhu roku 2020 bylo v kapitole 333 provedeno celkem **33 rozpočtových opatření**, která změnila závazné ukazatele v oblasti příjmů a výdajů a **13 rozpočtových opatření**, která změnila pouze limity regulace zaměstnanosti.

Z toho bylo realizováno:

- v oblasti programového financování (EDS/SMVS) 5 opatření,
- v oblasti závazných limitů regulace zaměstnanosti 13 opatření,
- v oblasti operačních programů spolufinancovaných z rozpočtu EU a FM 5 opatření,
- v oblasti výzkumu, experimentálního vývoje a inovací 4 opatření.

Celková změna výdajů v rozpočtu kapitoly 333 za rok 2020 činila: + 2 192 981,81 tis. Kč

V tom: v oblasti běžných výdajů snížení rozpočtu - 1 900 099,19 tis. Kč

v oblasti kapitálových výdajů zvýšení rozpočtu + 4 093 081,00 tis. Kč

Celková změna příjmů činila + 1 862 854,73 tis. Kč

Příjmy byly v roce 2020 navýšeny v rámci souvztažného navýšení příjmů a výdajů u OP VVV spolufinancovaného z rozpočtu EU o 1 861 004,27 tis. Kč a u Operačního programu Životní prostředí o 1 850,46 tis. Kč.

Změny rozpočtu kapitoly 333 v průběhu roku 2020

Rozpočtová opatření se změnou závazných ukazatelů:

a) Převody z kapitoly VPS celkem: 985 096,68 tis. Kč

v tom: dle UV č. 541/2017 (stáž v inst. EU) 628,88 tis. Kč

na technické vybavení škol RgŠ 984 467,80 tis. Kč

b) Převody z jiných kapitol celkem: 38 613,96 tis. Kč

z toho: převod z kap. MV (dle UV č. 918/2019 – Koncepce integrace cizinců) 11 700,00 tis. Kč

převod z kap. MV (na výuku ČJ pro cizince) 10 000,00 tis. Kč

převod z kap. MPO (dle UV č. 525/2020 na Jednotnou digitální bránu) 7 995,00 tis. Kč

c) Převody do jiných kapitol celkem: - 693 583,57 tis. Kč

z toho: do kap. MO - 34 431,16 tis. Kč

do kap. MMR - 330 000,00 tis. Kč

do kap. NSA - 230 000,00 tis. Kč

do kap. AV ČR - 94 824,81 tis. Kč

d) Přesuny v rámci kapitoly 333, z toho zejména:

- přesun SR podílu z OP VVV ve výši 34 615,00 tis. Kč do „Ostatní“ (na nezpůsobilé výdaje),
- přesun SR podílu z IROP ve výši 8 743,38 tis. Kč do „Ostatní“ (zrušený projekt IROP).

e) Převody dle § 24 odst. 4 zák. č. 218/2000 Sb. celkem: + 1 862 854,73 tis. Kč
 v tom: souvztažné navýšení OP VVV mimo VVI + 1 861 004,27 tis. Kč
 souvztažné navýšení OP ŽP + 1 850,46 tis. Kč

Rozpočtová opatření bez změny závazných ukazatelů:

V roce 2020 byly interními opatřeními přesunuty z běžných výdajů do kapitálových výdajů prostředky v celkové výši 4 713 583,35 tis. Kč.

Tabulka č. 1 Specifické ukazatele výdajů kapitoly 333 v seskupení výdajových bloků

v tis. Kč

Výdajový blok	Skutečnost 2019	Schválený rozpočet 2020	Změna rozpočtu 2020	Rozpočet po změnách 2020	Konečný rozpočet 2020	Skutečnost 2020	Index 2020/2019
Věda a vysoké školy	47 533 908,64	48 370 124,92	-116 093,97	48 254 030,96	52 919 643,44	47 078 186,81	99,04
Výdaje regionálního školství a přímo řízených organizací	142 060 662,77	161 982 083,82	980 081,87	162 962 165,69	166 270 061,49	163 206 460,03	114,89
Podpora činnosti v oblasti mládeže	283 345,36	276 266,94	-232,00	276 034,94	285 814,75	245 503,83	86,64
Podpora činnosti v oblasti sportu	6 363 520,75	7 204 727,78	-560 000,00	6 644 727,78	7 454 417,66	6 967 286,51	109,49
Výdaje na spolufinancované programy celkem mimo výzkum, vývoj a inovace	12 195 629,40	6 884 280,21	1 819 958,08	8 704 238,29	9 965 018,64	7 775 916,43	63,76
Ostatní výdaje na zabezpečení úkolů resortu	2 094 739,58	2 249 516,54	69 267,82	2 318 784,36	2 653 691,49	2 148 596,22	102,57
Výdaje spojené s výkonem předsednictví ČR v Radě Evropské unie	0,00	0,00	0,00	0,00	782,82	756,34	x
Celkem výdaje kapitoly 333 MŠMT	210 531 806,49	226 967 000,21	2 192 981,81	229 159 982,02	239 549 430,30	227 422 706,17	108,02

Poznámka: Výdajové bloky obsahují výdaje běžné i kapitálové.

Podrobný přehled rozpočtových opatření provedených v roce 2020 v členění podle jednotlivých druhů změn uvádí **Tabulky č. 13, č. 13a v příloze.**

Celkový přehled všech rozpočtových opatření za rok 2020 uvádí **Tabulka č. 14 v příloze.**

1.2 Příjmy kapitoly 333

Schválený rozpočet příjmů kapitoly 333 na rok 2020 byl stanoven ve výši **12 282 724,86 tis. Kč** v členění: **daňové příjmy** ve výši **700,00 tis. Kč**, **nedaňové příjmy** ve výši **93 698,60 tis. Kč** a **přijaté transfery** ve výši **12 188 326,26 tis. Kč**, v tom: příjmy z rozpočtu Evropské unie bez SZP ve výši 12 126 207,29 tis. Kč a příjmy z prostředků finančních mechanismů 62 118,97 tis. Kč.

Rozpočet příjmů na rok 2020 byl stanoven **oproti rozpočtu 2019** vyšší o **2 131 482,12 tis. Kč.**

V působnosti resortu školství byly rozpočtovány příjmy pro 3 organizační složky státu v celkové výši 94 398,60 tis. Kč a pro společné financování projektů ČR a EU a ostatní finanční mechanismy programovacího období 2014–2020 ve výši 12 188 326,26 tis. Kč.

V průběhu roku **2020** byl rozpočtovým opatřením MF rozpočet příjmů navýšen, rozpočet **po změnách** tak dosahoval výše **14 145 579,59 tis. Kč**.

Skutečnost celkových příjmů byla vykázána k 31.12.2020 ve výši **13 488 337,32 tis. Kč**, v tom: daňové příjmy 1 152,01 tis. Kč, příjmy z rozpočtu Evropské unie bez SZP ve výši 13 312 681,79 tis. Kč, příjmy z prostředků finančních mechanismů ve výši 20 389,98 tis. Kč a ostatní nedaňové příjmy, kapitálové příjmy a přijaté transfery celkem 154 113,54 tis. Kč, což představuje plnění rozpočtu po změnách na 95,35 %. Meziroční index příjmů 2020/2019 celkem činí 91,09. Pokles celkových příjmů oproti roku 2019 činil 1 319 505,20 tis. Kč. Pokles celkových příjmů je způsoben zejména snížením prostředků přijatých u OP VVV v návaznosti na realizaci projektů a certifikaci výdajů.

Tabulka č. 2 Příjmy z operačních programů a ostatních zahraničních programů

	Skutečnost 2019	Schválený rozpočet 2020	Rozpočet po změnách 2020	Skutečnost 2020	Plnění v %
Příjmy z operačních programů	14 626 928,99	12 113 376,42	13 976 452,02	13 302 206,84	95,18
OP ŽP	0,00	0,00	1 850,46	0,00	0,00
OP VVV	14 609 534,01	12 000 000,00	13 861 225,14	13 277 687,93	95,79
IROP	0,00	36 937,82	36 937,82	0,00	0,00
OP Z	17 394,99	76 438,60	76 438,60	24 518,91	32,08
Příjmy z prostředků komunitárních programů	16 034,65	12 830,86	12 610,00	10 474,94	83,07
EUROSTARS	15 853,71	11 250,00	11 250,00	4 821,61	42,86
Erasmus +	180,95	1 360,00	1 360,00	0,00	0,00
Horizont 2020	0,00	220,86	0,00	5 653,34	x
Příjmy z prostředků finančních mechanismů EHP/Norska	3 549,32	62 118,97	62 118,97	20 389,98	32,82
Příjmy ze zahraničí celkem	14 646 512,97	12 188 326,26	14 051 180,99	13 333 071,77	94,89

Z celkových vykázaných příjmů kapitoly 333 MŠMT ve výši **13 488 337,32 tis. Kč** činily převody z rezervního fondu do příjmů **5 653,34 tis. Kč**. Převod do příjmů realizoval vlastní úřad MŠMT (prostředky komunitárního programu Horizont 2020).

Příjmy celkem po konsolidaci v roce 2020 (bez vlivu převodů z rezervních fondů ve výši **5 653,34 tis. Kč**) činily **13 482 683,98 tis. Kč**, tj. plnění na 95,31 %.

Na výši vykázaných příjmů se nejvyšší mírou podílel **vlastní úřad MŠMT** s celkovým objemem příjmů **13 450 244,53 tis. Kč**, Česká školní inspekce vykázala příjmy ve výši **36 108,11 tis. Kč** a **VICTORIA Vysokoškolské sportovní centrum 1 984,67 tis. Kč**.

Tabulka č. 3 Příjmy státního rozpočtu v členění podle OSS v působnosti MŠMT

Organizační složka státu	Skutečnost 2019	Schválený rozpočet 2020	Rozpočet po změnách 2020	Skutečnost 2020	Plnění v %	Index 2020/2019
Úřad MŠMT	14 771 690,68	12 238 647,99	14 101 502,72	13 450 244,53	95,38	91,05
ČŠI	33 060,14	44 010,87	44 010,87	36 108,11	82,04	109,22
VSC	3 091,70	66,00	66,00	1 984,67	3 007,08	64,19
Celkem	14 807 842,52	12 282 724,86	14 145 579,59	13 488 337,32	95,35	91,09

Podrobné členění příjmů uvádí **Tabulka č. 1, str. 1 – 2 v příloze**.

1.2.1 Příjmy v druhovém členění rozpočtové skladby

Příjmy kapitoly 333 podle druhového třídění rozpočtové skladby (na základě vyhlášky Ministerstva financí č. 323/2002 Sb., o rozpočtové skladbě, ve znění pozdějších předpisů) se člení na daňové příjmy, nedaňové příjmy, kapitálové příjmy a přijaté transfery.

Tabulka č. 4 Příjmy kapitoly v druhovém členění rozpočtové skladby

v tis. Kč

Druh příjmů	Skutečnost 2019	Schválený rozpočet 2020	Rozpočet po změnách 2020	Skutečnost 2020	% plnění	Index 2020/2019
Daňové příjmy	541,59	700,00	700,00	1 152,01	164,57	212,71
Nedaňové příjmy	158 121,98	93 698,60	93 698,60	146 289,97	156,13	92,52
Kapitálové příjmy	123,00	0,00	0,00	302,90	x	246,26
Přijaté transfery	14 649 055,95	12 188 326,26	14 051 180,99	13 340 592,44	94,94	91,07
<i>v tom:</i>						
NIV převody z Národního fondu	8 513 732,25	11 942 124,95	9 376 846,85	9 240 114,86	98,54	108,53
NIV přijaté transfery od krajů	2 470,41	0,00	0,00	5 185,46	x	209,90
Převod z rezervního fondu	180,95	0,00	0,00	5 653,34	x	3 124,33
Převod z ostatních vlastních fondů	72,57	0,00	0,00	1 634,79	x	2 252,62
INV převody z NF	6 116 746,06	234 730,44	4 663 084,14	4 082 481,96	87,55	66,74
NIV transfery přijaté od EU	15 853,71	11 250,00	11 250,00	5 522,03	49,08	34,83
NIV převody přijaté od cizích států	0,00	220,86	0,00	0,00	x	x
Příjmy celkem	14 807 842,52	12 282 724,86	14 145 579,59	13 488 337,32	95,35	91,09

Daňové příjmy byly rozpočtovány ve výši **700,00 tis. Kč**, rozpočet zůstal beze změn, **skutečnost činila 1 152,01 tis. Kč**. Daňové příjmy kapitoly 333 obsahují správní poplatky, jejichž členění je následující:

- Správní poplatky ve výši **206,00 tis. Kč**, které jsou předepisovány podle vyhlášky MŠMT č. **176/2009 Sb.**, kterou se stanoví náležitosti žádosti o akreditaci vzdělávacího programu, organizace vzdělávání v rekvalifikačním zařízení a způsob jeho ukončení. Pro platbu těchto správních poplatků je též využívána možnost úhrady formou kolků.
- Správní poplatky ve výši **175,00 tis. Kč** byly uhrazeny v souvislosti s podáváním žádostí o uznávání pedagogických kvalifikací občanů Evropské unie a některých občanů třetích zemí v souladu se zákonem č. **18/2004 Sb.**, o uznávání odborné kvalifikace, ve znění pozdějších předpisů. Výše poplatků je stanovena sazebníkem zákona č. **634/2004 Sb.**, o správních poplatcích, ve znění pozdějších předpisů, v položce 22 A) a B).
- Správní poplatky spojené s přijetím žádosti o povolení výzkumu na lidských embryonálních buňkách stanovené v sazebníku zákona č. **634/2004 Sb.**, o správních poplatcích, ve znění pozdějších předpisů, byly přijaty ve výši **2,50 tis. Kč**.
- Správní poplatky ve výši **46,50 tis. Kč** byly uhrazeny v souvislosti s udělováním a prodlužováním platnosti autorizace k ověřování výsledků dalšího vzdělávání v souladu se zákonem č. **179/2006 Sb.**, o ověřování a uznávání výsledků dalšího vzdělávání a o změně některých zákonů (zákon o uznávání výsledků dalšího vzdělávání), ve znění pozdějších předpisů. Výše poplatků je stanovena sazebníkem zákona č. **634/2004 Sb.**, o správních poplatcích, ve znění pozdějších předpisů, v položce 22 J) a K).
- Správní poplatky ve výši **721,65 tis. Kč** byly uhrazeny v souvislosti s žádostí o uznání zahraničního vysokoškolského vzdělání a dokladu o zahraničním vysokoškolském vzdělání podle zákona o vysokých školách. Výše poplatků je stanovena sazebníkem zákona č. **634/2004 Sb.**, o správních poplatcích, ve znění pozdějších předpisů, v položce 22 L).
- Správní poplatky spojené s ověřením před udělením apostily, stanovené v sazebníku zákona č. **634/2004 Sb.**, o správních poplatcích, ve znění pozdějších předpisů, byly přijaty ve výši **0,36 tis. Kč**.

K 31.12.2019 činila výše přijatých správních poplatků 541,59 tis. Kč.

K 31.12.2018 činila výše přijatých správních poplatků 598,38 tis. Kč.

K 31.12.2017 činila výše přijatých správních poplatků 796,09 tis. Kč.

K 31.12.2016 činila výše přijatých správních poplatků 433,76 tis. Kč.

Nedaňové příjmy v celkové výši **146 289,97 tis. Kč** zahrnují:

- **příjmy z pronájmu majetku** (podseskupení položek **213**) v celkové výši **4 550,64 tis. Kč**, v tom: z pronájmu pozemků 3,60 tis. Kč, z pronájmu ostatních nemovitostí a jejich částí 4 542,21 tis. Kč, z pronájmu movitých věcí 4,83 tis. Kč,
- **výnosy z finančního majetku** (podseskupení položek **214**) ve výši **2,99 tis. Kč**,
- **sankční platby** přijaté od jiných subjektů (položka **2212**) ve výši **11,26 tis. Kč**,
- **přijaté vratky transferů a ostatní platby** (podseskupení položek **222**) ve výši **43 101,05 tis. Kč**, které představují zejména vratky přijaté na základě § 14f rozpočtových pravidel, či vratky za porušení rozpočtové kázně zjištěná kraji (§ 14 odst. 7 rozpočtových pravidel),
- **příjmy z prodeje nekapitálového majetku a ostatní nedaňové příjmy** (seskupení položek **23**) v celkové výši **10 624,05 tis. Kč**, v tom **přijaté pojistné náhrady** ve výši **6,53 tis. Kč**, **přijaté nekapitálové příspěvky a náhrady** ve výši **5 007,98 tis. Kč**, které zahrnovaly zejména příjmy ze soudních sporů a vratky ze záloh uhrazených za vodné a stočné a elektrickou energii, a **ostatní nedaňové příjmy** ve výši **5 609,54 tis. Kč**, kde hlavní část ve výši 3 756,37 tis. Kč je tvořena vratkami z důvodu odnětí dotace u projektů OP VVV,
- **splátky půjčených prostředků** (položka **2452**) v celkové výši **88 000,00 tis. Kč** zahrnují splátku návratné finanční výpomoci poskytnuté MU na výstavbu univerzitního kampusu.

Kapitálové příjmy ve výši **302,90 tis. Kč** jsou tvořeny příjmy z **prodeje ostatního dlouhodobého majetku**.

Přijaté transfery celkem k 31.12.2020 dosáhly výše **13 340 592,44 tis. Kč**, v tom: **neinvestiční převody z Národního fondu** ve výši **9 240 114,86 tis. Kč**, **neinvestiční transfery přijaté od krajů** ve výši **5 185,46 tis. Kč**, **převody z ostatních vlastních fondů** ve výši **1 634,79 tis. Kč** (nedočerpané prostředky na platy a související odvody za prosinec 2019), **převody z rezervních fondů OSS** činily **5 653,34 tis. Kč**, **neinvestiční transfery přijaté od EU** činily **5 522,03 tis. Kč** a **investiční převody z NF** činily **4 082 481,96 tis. Kč**.

1.2.2 Příjmy kapitoly 333 v období 2016 – 2020

Skutečnost celkových příjmů v roce **2020** činila **13 488 337,32 tis. Kč** (viz stat' 1.2.1).

Tabulka č. 5 Přehled příjmů v druhovém členění v časové řadě 5 let

Příjmy v druhovém členění	v tis. Kč						
	Skutečné příjmy 2016	Skutečné příjmy 2017	Skutečné příjmy 2018	Skutečné příjmy 2019	Skutečné příjmy 2020	Index 2020/2019	Index 2020/2016
Daňové příjmy	433,76	796,09	598,38	541,59	1 152,01	212,71	265,58
Nedaňové příjmy	150 579,95	120 759,73	119 976,00	158 121,98	146 289,97	92,52	97,15
Kapitálové příjmy	1 123,90	107,33	170,63	123,00	302,90	246,26	26,95
Přijaté transfery	18 011 275,15	3 152 889,74	8 128 057,81	14 649 055,95	13 340 592,44	91,07	74,07
z toho z RF	1 225,10	160,00	733,34	180,95	5 653,34	3 124,33	461,46
Příjmy celkem	18 163 412,76	3 274 552,89	8 248 802,81	14 807 842,52	13 488 337,32	91,09	74,26
Příjmy po konsolidaci (- RF)	18 162 187,66	3 274 392,89	8 248 069,47	14 807 661,58	13 482 683,98	91,05	74,23

Výše celkových příjmů v jednotlivých letech je výrazně ovlivněna zapojením MŠMT do programů spolufinancovaných z Evropské unie.

Skutečnost celkových příjmů v roce 2019 činila **14 807 842,52 tis. Kč**, v tom: **daňové příjmy** 541,59 tis. Kč, **příjmy z rozpočtu Evropské unie bez SZP** ve výši 14 642 963,64 tis. Kč (v tom **převody z RF** 180,95 tis. Kč), **příjmy z prostředků finančních mechanismů** ve výši 3 549,32 tis.

Kč a ostatní nedaňové příjmy, kapitálové příjmy a přijaté transfery celkem 160 787,96 tis. Kč, což představuje plnění na 179,52 %. Příjmy celkem po konsolidaci činily 14 807 661,58 tis. Kč.

Skutečnost celkových příjmů v roce 2018 činila 8 248 802,81 tis. Kč, v tom: daňové příjmy 598,38 tis. Kč, příjmy z rozpočtu Evropské unie bez SZP ve výši 8 077 242,17 tis. Kč, příjmy z prostředků finančních mechanismů ve výši 46 390,60 tis. Kč a ostatní nedaňové příjmy, kapitálové příjmy a přijaté transfery celkem 124 571,66 tis. Kč (v tom převody z RF 733,34 tis. Kč), což představuje plnění rozpočtu po změnách na 59,34 %. Příjmy celkem po konsolidaci činily 8 248 069,47 tis. Kč.

Skutečnost celkových příjmů v roce 2017 činila 3 274 552,89 tis. Kč, v tom: daňové příjmy 796,09 tis. Kč, příjmy z rozpočtu Evropské unie bez SZP ve výši 3 001 801,63 tis. Kč a ostatní nedaňové příjmy, kapitálové příjmy a přijaté transfery celkem 271 955,18 tis. Kč (v tom převody z RF 160,00 tis. Kč), což představuje plnění na 37,88 %. Příjmy celkem po konsolidaci činily 3 274 392,89 tis. Kč.

Skutečnost celkových příjmů v roce 2016 činila 18 163 412,76 tis. Kč, v tom: daňové příjmy 433,76 tis. Kč, příjmy z rozpočtu Evropské unie bez SZP ve výši 17 836 519,82 tis. Kč, příjmy z prostředků finančních mechanismů ve výši 162 620,56 tis. Kč a ostatní nedaňové příjmy, kapitálové příjmy a přijaté transfery celkem 163 838,62 tis. Kč (v tom převody z RF 1 225,10 tis. Kč), což představuje plnění na 223,72 %. Příjmy celkem po konsolidaci činily 18 162 187,66 tis. Kč.

1.3 Výdaje kapitoly 333

Rozpočet výdajů celkem byl stanoven zákonem č. 355/2019 Sb., o státním rozpočtu České republiky na rok 2020, ve znění pozdějších předpisů, na částku **226 967 000,21 tis. Kč**. Rozpočtovými opatřeními Ministerstva financí byl **upraven** na výši **229 159 982,02 tis. Kč**. **Konečný rozpočet činil 239 549 430,30 tis. Kč, skutečné čerpání činilo 227 422 706,17 tis. Kč**, plnění na 99,24 % (94,94 % konečného rozpočtu). Použití prostředků z nároků z nespotřebovaných výdajů činilo **6 933 912,62 tis. Kč**, použití prostředků z RF činilo **5 058,99 tis. Kč**.

Oproti skutečným výdajům roku 2019 došlo k nárůstu výdajů o částku **16 890 899,68 tis. Kč**, meziroční index 2020/2019 činí 108,02.

Skutečnost roku 2019 byla vykázána ve výši **210 531 806,49 tis. Kč**, plnění na 100,01 %, meziroční index 2019/2018 činil 112,33. V čerpání výdajů je zahrnuto použití prostředků z nároků z nespotřebovaných výdajů ve výši 7 098 506,73 tis. Kč.

Skutečnost roku 2018 byla vykázána ve výši **187 415 570,88 tis. Kč**, plnění na 102,10 %, meziroční index 2018/2017 činil 118,99. V čerpání výdajů je zahrnuto použití finančních prostředků získaných z pojistných náhrad ve výši 289,82 tis. Kč, prostředků rezervního fondu ve výši 650,28 tis. Kč, mimorozpočtových prostředků přijatých z EU v rámci komunitárního programu Horizont 2020 ve výši 584,00 tis. Kč a použití prostředků z nároků z nespotřebovaných výdajů ve výši 11 574 604,56 tis. Kč.

Skutečnost roku 2017 byla vykázána ve výši **157 511 440,02 tis. Kč**, plnění na 98,75 %, meziroční index 2017/2016 činil 112,06. V čerpání výdajů je zahrnuto použití finančních prostředků získaných z pojistných náhrad ve výši 90,77 tis. Kč, prostředků rezervního fondu ve výši 160,00 tis. Kč a použití prostředků z nároků z nespotřebovaných výdajů ve výši 9 993 573,19 tis. Kč.

Skutečnost roku 2016 byla vykázána ve výši **140 564 292,88 tis. Kč**, plnění na 96,96 %, meziroční index 2016/2015 činil 97,84. V čerpání výdajů je zahrnuto použití finančních prostředků získaných z pojistných náhrad ve výši 438,94 tis. Kč, mimorozpočtových prostředků

komunitárního programu Erasmus+ ve výši 602,95 tis. Kč, prostředků rezervního fondu ve výši 225,00 tis. Kč a použití prostředků z nároků z nespotřebovaných výdajů ve výši 4 980 832,04 tis. Kč.

Celkové výdaje kapitoly 333 v roce 2020 v členění podle seskupení výdajových bloků jsou uvedeny v **Tabulce č. 1 (viz stat' 1.1.2)**.

1.3.1 Běžné výdaje

Schválený rozpočet běžných výdajů kapitoly 333 na rok **2020** dosahoval výše **220 068 774,94 tis. Kč**, úpravami provedenými v průběhu roku byl snížen celkem o **1 900 099,19 tis. Kč**, **rozpočet po změnách** k 31.12.2020 činil **218 168 675,75 tis. Kč**, **konečný rozpočet** byl stanoven ve výši **224 348 873,02 tis. Kč**. **Skutečnost** byla vykázána ve výši **218 320 357,41 tis. Kč**, plnění rozpočtu na 100,07 % (97,31 % konečného rozpočtu). Meziroční index 2020/2019 činil 109,42. Z nároků z nespotřebovaných výdajů bylo čerpáno 4 550 613,27 tis. Kč, z RF bylo čerpáno 5 058,99 tis. Kč.

Skutečnost roku 2019 byla vykázána ve výši 199 521 703,06 tis. Kč, plnění rozpočtu na 99,51 %, meziroční index 2019/2018 činil 114,41

Skutečnost roku 2018 byla vykázána ve výši 174 393 006,81 tis. Kč, plnění na 100,86 %, meziroční index 2018/2017 činil 114,82.

Skutečnost roku 2017 byla vykázána ve výši 151 878 791,02 tis. Kč, plnění na 100,08 %, meziroční index 2017/2016 činil 112,99.

Skutečnost roku 2016 byla vykázána ve výši 134 413 411,28 tis. Kč, plnění na 96,84 %, meziroční index 2016/2015 činil 102,46.

Podrobné členění běžných výdajů v druhovém členění uvádí **Tabulka č. 1 str. 1 – 2 v příloze**.

1.3.1.1 Běžné výdaje na státní správu

Běžné výdaje pro státní správu rozpočtu kapitoly 333 MŠMT (bez programů spolufinancovaných ze zahraničí) zahrnují výdaje pro vlastní úřad MŠMT a Českou školní inspekci.

Schválený rozpočet běžných výdajů pro státní správu na rok **2020** činil celkem **976 279,26 tis. Kč**, v tom běžné výdaje EDS/SMVS ve výši 2 540,87 tis. Kč a běžné výdaje mimo EDS/SMVS ve výši 973 738,39 tis. Kč, v členění:

- mzdové prostředky 612 234,98 tis. Kč
- zákonné pojistné a přiděl do FKSP 215 268,79 tis. Kč
- ostatní běžné výdaje 146 234,62 tis. Kč
- počet zaměstnanců 1 028
- průměrný měsíční plat byl rozpočtován ve výši 46 159 Kč

Rozpočet po změnách činil **981 240,46 tis. Kč**, **konečný rozpočet** činil **1 066 047,66 tis. Kč**. **Skutečnost** byla vykázána ve výši **927 390,97 tis. Kč**, plnění na 94,51 % (86,99 % konečného rozpočtu), meziroční index 2020/2019 činil 100,82. Důvodem nedočerpání konečného rozpočtu byly nižší odměny z dohod z důvodu omezení fungování úřadu a též cílené úspory prostředků na platy z důvodu potřeby financování rozpočtově nekrytých úvazků v roce 2021. Současné se také projeví nižší než očekávané nezpůsobilé výdaje, úspory na spotřebě

energií z důvodu omezení přítomnosti zaměstnanců na pracovišti po většinu roku a úspory na pohonných hmotách v souvislosti s omezením pracovních a služebních cest.

Skutečnost roku 2019 byla vykázána ve výši **919 836,20 tis. Kč**, plnění na 94,44 %, meziroční index 2019/2018 činil 108,82.

Skutečnost roku 2018 byla vykázána ve výši **845 264,40 tis. Kč**, plnění na 93,08 %, meziroční index 2018/2017 činil 107,08.

Skutečnost roku 2017 byla vykázána ve výši **789 378,03 tis. Kč**, plnění na 97,68 %, meziroční index 2017/2016 činil 110,13.

Skutečnost roku 2016 byla vykázána ve výši **716 788,61 tis. Kč**, plnění na 97,19 %, meziroční index 2016/2015 činil 109,20.

Vlastní úřad MŠMT

Schválený rozpočet běžných výdajů státní správy **vlastního úřadu MŠMT** na rok **2020** činil **551 669,88 tis. Kč**, **rozpočet po změnách** činil **551 186,08 tis. Kč**, **konečný rozpočet** činil **621 834,17 tis. Kč**. **Skutečnost** byla vykázána ve výši **496 185,41 tis. Kč**, z toho čerpání nároků ve výši 43 589,20 tis. Kč, plnění na 90,02 % (79,79 % konečného rozpočtu). Meziroční index 2020/2019 činil 96,69. Mírný pokles výdajů oproti roku 2019 je dán největší měrou snížením prostředků na OON a nižším objemem výdajů na tuzemské i zahraniční cesty, a to zejména z důvodu celosvětové pandemie nemoci COVID-19 (meziroční pokles o více jak 80 %).

Rozpočtovým opatřením č. j. **MF-8 956/2020/1402** ze dne **14.4.2020** byl proveden přesun finančních prostředků z kapitoly VPS ve výši **628,88 tis. Kč** určených na náhrady platu a související zákonné odvody (sociální a zdravotní pojištění a FKSP) zaměstnance, který byl vyslán na zahraniční stáž do instituce EU jako SNE (Seconded National Experts) na období od 1. července 2019 na dva roky s možností prodloužení, tj. minimálně do 30. června 2021. Jednalo se o účelově určené prostředky. V roce 2020 bylo na daný účel vyčerpáno 628,87 tis. Kč.

Skutečnost roku 2019 činila **513 160,05 tis. Kč**, plnění na 91,29 %, meziroční index 2019/2018 činil 106,47.

Skutečnost roku 2018 činila **481 981,52 tis. Kč**, plnění na 88,74 %, meziroční index 2018/2017 činil 105,79.

Skutečnost roku 2017 činila **455 621,23 tis. Kč**, plnění na 95,75 %, meziroční index 2017/2016 činil 112,91.

Skutečnost roku 2016 činila **403 520,59 tis. Kč**, plnění na 95,93 %, meziroční index 2016/2015 činil 110,49.

Česká školní inspekce

Schválený rozpočet běžných výdajů České školní inspekce ve státní správě na rok **2020** činil **424 609,38 tis. Kč**, **rozpočet po změnách** činil **430 054,38 tis. Kč**, **konečný rozpočet** činil **444 213,49 tis. Kč**, **skutečnost** byla vykázána ve výši **431 205,55 tis. Kč**, z toho čerpání nároků ve výši 12 318,25 tis. Kč, plnění na 100,27 % (97,07 % konečného rozpočtu). Meziroční index 2020/2019 činil 106,03. Ke zvýšení výdajů došlo zejména v důsledku navýšení objemu prostředků na platy a související odvody.

Skutečnost roku 2019 činila **406 676,14 tis. Kč**, plnění na 98,75 %. Meziroční index 2019/2018 činil 111,94.

Skutečnost roku 2018 činila **363 282,88 tis. Kč**, plnění na 99,54 %. Meziroční index 2018/2017 činil 108,85.

Skutečnost roku 2017 činila 333 756,80 tis. Kč, plnění na 100,44 %. Meziroční index 2017/2016 činil 106,54.

Skutečnost roku 2016 činila 313 268,01 tis. Kč, plnění na 98,86 %. Meziroční index 2016/2015 činil 107,59.

1.3.1.2 Běžné výdaje ostatních organizačních složek státu

VICTORIA Vysokoškolské sportovní centrum

Organizační složka státu VICTORIA Vysokoškolské sportovní centrum (dále i VICTORIA VSC) zajišťuje sportovní přípravu vrcholových sportovců ve vybraných sportovních odvětvích pro potřeby sportovní reprezentace ČR v souladu s plánem přípravy schváleným MŠMT.

Financování VICTORIA VSC bylo v roce 2020 součástí **výdajového bloku Podpora činnosti v oblasti sportu**, výdajový okruh: **sportovní reprezentace včetně programů EDS/SMVS (viz stat' 2.5.1).**

Schválený rozpočet běžných výdajů VICTORIA VSC roku 2020 činil **186 800,31 tis. Kč**, **rozpočet po změnách** k 31.12.2020 činil **241 359,31 tis. Kč**, **konečný rozpočet** činil **246 624,26 tis. Kč**. **Skutečnost** byla vykázána ve výši **230 708,54 tis. Kč**, plnění 95,59 % (93,55 % konečného rozpočtu). Meziroční index 2020/2019 činil 120,57. Čerpání nároků z nespotřebovaných výdajů činilo 5 254,97 tis. Kč.

Meziroční růst výdajů souvisel zejména se změnou v systému vyplácení stipendií. Ve spolupráci s MŠMT došlo k vytvoření stipendijního programu UNIS, jehož administrátorem se VICTORIA VSC stalo.

Cílem stipendia je:

- podpořit vybrané sportovce a zajistit podmínky pro jejich přípravu a studium na vysoké škole;
- centralizovat a unifikovat základní podmínky pro podporu vynikajících sportovců;
- zvýšit povědomí o vysokoškolském sportu.

V roce 2020 došlo prostřednictvím VICTORIA VSC k výplatě stipendií v celkové výši 49 493,00 tis. Kč.

Skutečnost roku 2019 byla vykázána ve výši 191 354,26 tis. Kč, plnění na 98,31 %, meziroční index 2019/2018 činil 116,65.

Skutečnost roku 2018 byla vykázána ve výši 164 044,12 tis. Kč, plnění na 101,43 %, meziroční index 2018/2017 činil 115,26.

Skutečnost roku 2017 byla vykázána ve výši 142 325,52 tis. Kč, plnění na 97,55 %, meziroční index 2017/2016 činil 121,81.

Skutečnost roku 2016 byla vykázána ve výši 116 844,53 tis. Kč, plnění na 100,63 %, meziroční index 2016/2015 činil 106,59.

1.3.2 Kapitálové výdaje

Schválený rozpočet celkových kapitálových výdajů na rok 2020 byl stanoven ve výši **6 898 225,28 tis. Kč**, **rozpočet po změnách** činil **10 991 306,28 tis. Kč**, **konečný rozpočet** byl stanoven ve výši **15 200 557,28 tis. Kč**. **Skutečnost** byla vykázána ve výši **9 102 348,76 tis. Kč**, v tom: **kapitálové výdaje organizačních složek státu – investiční nákupy a související výdaje 76 186,34 tis. Kč** a **investiční transfery celkem 9 026 162,42 tis. Kč**, plnění na 82,81 % (59,88 % konečného rozpočtu). Z nároků bylo čerpáno 2 383 299,35 tis. Kč. Meziroční index 2020/2019 činí 82,67. Pokles čerpání kapitálových výdajů souvisel zejména

se snížením výdajů EDS/SMVS, kdy došlo k meziročnímu poklesu prostředků poskytnutých na investiční výdaje projektů o více jak 1,3 mld. Kč.

Po vyloučení transferů územním rozpočtům (586 812,24 tis. Kč) kapitálové výdaje v roce 2020 činily **8 515 536,52 tis. Kč**.

Tabulka č. 6 Členění kapitálových výdajů podle účelu použití

v tis. Kč

Kapitálové výdaje dle účelu použití	Skutečnost 2019	Schválený rozpočet 2020	Rozpočet po změnách 2020	Konečný rozpočet 2020	Skutečnost 2020	Plnění v %	Plnění v % KR	Index 2020/2019
EDS/SMVS	4 642 691,68	5 403 171,07	5 384 257,59	8 466 876,53	3 307 264,06	61,42	39,06	71,24
z toho OP VVV	34 475,95	215 488,68	729 727,88	771 243,95	104 855,59	14,37	13,60	304,14
IROP	0,00	45 681,21	36 937,82	75 780,99	0,00	0,00	0,00	x
Kapitálové výdaje mimo EDS/SMVS celkem	6 367 411,76	1 495 054,20	5 607 048,69	6 733 680,75	5 795 084,70	103,35	86,06	91,01
<i>v tom:</i>								
Výzkum a vývoj mimo programy EU	302 584,33	306 367,08	523 406,96	530 160,96	457 975,74	87,50	86,38	151,35
Kapitálové dotace a příspěvek VVŠ	732 028,81	550 000,00	635 359,04	635 359,04	635 359,04	100,00	100,00	86,79
Programy spolufinancované ze zahraničí (OP VVV, Horizont 2020)	5 332 798,62	638 687,12	4 448 282,69	5 568 160,75	4 701 749,93	105,70	84,44	88,17
<i>Z programů spolufinancovaných ze zahraničí ve výzkumu a vývoji:</i>	<i>3 049 015,11</i>	<i>478 478,00</i>	<i>2 265 193,75</i>	<i>3 042 542,96</i>	<i>2 714 098,14</i>	<i>119,82</i>	<i>89,20</i>	<i>89,02</i>
Kapitálové výdaje celkem	11 010 103,44	6 898 225,28	10 991 306,28	15 200 557,28	9 102 348,76	82,81	59,88	82,67

Skutečnost roku 2019 byla vykázána ve výši **11 010 103,44 tis. Kč**, v tom: kapitálové výdaje organizačních složek státu (investiční nákupy a související výdaje) 37 503,70 tis. Kč a investiční transfery celkem 10 972 599,73 tis. Kč, plnění na 110,03 %. Meziroční index 2019/2018 činil 84,55. Po vyloučení transferů územním rozpočtům (704 796,54 tis. Kč) kapitálové výdaje v roce 2019 činily 10 305 306,90 tis. Kč.

Skutečnost roku 2018 byla vykázána ve výši **13 022 564,07 tis. Kč**, v tom: kapitálové výdaje organizačních složek státu (investiční nákupy a související výdaje) 21 312,50 tis. Kč a investiční transfery celkem 13 001 251,57 tis. Kč, plnění na 122,31 %. Meziroční index 2018/2017 činil 231,20. Po vyloučení transferů územním rozpočtům (1 141 995,75 tis. Kč) kapitálové výdaje v roce 2018 činily 11 880 568,32 tis. Kč.

Skutečnost roku 2017 byla vykázána ve výši **5 632 649,01 tis. Kč**, v tom: kapitálové výdaje organizačních složek státu (investiční nákupy a související výdaje) 38 326,56 tis. Kč a investiční transfery celkem 5 594 322,44 tis. Kč, plnění na 72,76 %. Meziroční index 2017/2016 činil 91,57. Po vyloučení transferů územním rozpočtům (426 577,73 tis. Kč) kapitálové výdaje v roce 2017 činily 5 206 071,28 tis. Kč.

Skutečnost roku 2016 byla vykázána ve výši **6 150 881,61 tis. Kč**, v tom: kapitálové výdaje organizačních složek státu (investiční nákupy a související výdaje) 32 008,99 tis. Kč a investiční transfery celkem 6 118 872,62 tis. Kč, plnění na 99,68 %. Meziroční index 2016/2015 činil 49,30. Po vyloučení transferů územním rozpočtům (546 213,62 tis. Kč) kapitálové výdaje v roce 2016 činily 5 604 667,99 tis. Kč.

1.3.2.1 Kapitálové výdaje nezahrnuté v EDS/SMVS

Schválený rozpočet roku 2020 činil **1 495 054,20 tis. Kč**, rozpočet po změnách činil **5 607 048,69 tis. Kč**, konečný rozpočet byl stanoven ve výši **6 733 680,75 tis. Kč**, skutečnost **5 795 084,70 tis. Kč**, plnění na 103,35 % (86,06 % konečného rozpočtu), meziroční index 2020/2019 činil 91,01. Z nároků z nespotebovaných výdajů bylo čerpáno 996 353,73 tis. Kč.

Skutečnost roku 2019 činila **6 367 411,76 tis. Kč**, plnění na 118,46 %, meziroční index 2019/2018 činil 68,26.

Skutečnost roku 2018 činila **9 327 861,73 tis. Kč**, plnění na 131,79 %, meziroční index 2018/2017 činil 258,31.

Skutečnost roku 2017 činila 3 611 117,37 tis. Kč, plnění na 77,92 %, meziroční index 2017/2016 činil 123,60.

Skutečnost roku 2016 činila 2 921 709,34 tis. Kč, plnění na 96,50 %, meziroční index 2016/2015 činil 31,96.

- **Kapitálové výdaje na výzkum a vývoj mimo programy spolufinancované ze zahraničí**

Schválený rozpočet činil **306 367,08 tis. Kč**, rozpočet po změnách dosáhl výše **523 406,96 tis. Kč**, konečný rozpočet činil **530 160,96 tis. Kč**. Skutečné čerpání bylo vykázáno ve výši **457 975,74 tis. Kč**, tj. plnění na 87,50 % rozpočtu (86,38 % konečného rozpočtu). Z nároků z nespotřebovaných výdajů bylo čerpáno 6 754,00 tis. Kč. Meziroční index 2020/2019 činil 151,35.

Kapitálové výdaje na výzkum a vývoj v rámci programů spolufinancovaných ze zahraničí jsou uvedeny v samostatném odstavci a nejsou v této části zahrnuty.

Skutečnost v roce 2019 činila 302 584,33 tis. Kč, meziroční index 2019/2018 činil 119,49.

Skutečnost v roce 2018 činila 253 224,20 tis. Kč, meziroční index 2018/2017 činil 125,99.

Skutečnost v roce 2017 činila 200 993,96 tis. Kč, meziroční index 2017/2016 činil 91,97.

Skutečnost v roce 2016 činila 218 532,16 tis. Kč, meziroční index 2016/2015 činil 61,31.

Prostředky na výzkum a vývoj jsou podrobně rozvedeny **ve stati 2.3.**

- **Kapitálový příspěvek a dotace VVŠ mimo EDS/SMVS**

Schválený rozpočet v této oblasti výdajů činil **550 000,00 tis. Kč**, rozpočet po změnách dosahoval stejně jako konečný rozpočet výše **635 359,04 tis. Kč**, skutečné čerpání činilo **635 359,04 tis. Kč**, čerpání rozpočtu 100,00 %, meziroční index 2020/2019 činil 86,79.

Prostředky jsou čerpány na příspěvek na činnost VVŠ a na ostatní výdaje. **Příspěvek na činnost VVŠ podle zákona č. 111/1998 Sb.**, ve znění pozdějších předpisů, poskytnutý VVŠ v roce 2020 na vzdělávací a vědeckou, výzkumnou, vývojovou a inovační, uměleckou nebo další tvůrčí činnost činil **608 643,04 tis. Kč**, **ostatní investiční dotace VVŠ** mimo výzkum a vývoj a programy spolufinancované ze zahraničí (určené na program digitalizace, rozvojové programy či fond vzdělávací politiky) dosáhly výše **26 716,00 tis. Kč**.

V roce **2020** byly poskytnuty VVŠ celkově kapitálové výdaje mimo EDS/SMVS včetně prostředků na projekty spolufinancované z EU ve výši **4 397 777,05 tis. Kč**. Finanční prostředky na projekty spolufinancované ze zahraničí (z OP VVV a KP Horizont 2020) tvořily 3 320 323,27 tis. Kč (z toho 1 337 999,06 tis. Kč výzkum a vývoj), prostředky na výzkum, experimentální vývoj a inovace mimo projekty spolufinancované ze zahraničí tvořily 442 094,74 tis. Kč. Meziroční index 2020/2019 činil 89,55. Meziroční pokles výdajů v této oblasti je důsledkem výrazně nižšího objemu finančních prostředků poskytnutých na investiční výdaje vysokých škol v rámci projektů OP VVV – oproti roku 2019 pokles o více než 0,61 mld. Kč.

V roce 2019 byly poskytnuty VVŠ kapitálové výdaje mimo EDS/SMVS, včetně prostředků na projekty spolufinancované z EU ve výši 3 931 775,77 tis. Kč (z toho 1 651 947,94 tis. Kč výzkum a vývoj) a prostředků na výzkum, experimentální vývoj a inovace mimo projekty spolufinancované ze zahraničí ve výši 247 323,07 tis. Kč, v celkové výši 4 911 127,65 tis. Kč. Meziroční index 2019/2018 činil 60,76. Značný meziroční pokles výdajů v této oblasti je důsledkem výrazně nižšího objemu finančních prostředků poskytnutých na investiční výdaje vysokých škol v rámci projektů OP VVV – oproti roku 2018 pokles o více než 3 mld. Kč.

V roce 2018 byly poskytnuty VVŠ kapitálové výdaje mimo EDS/SMVS, včetně prostředků na projekty spolufinancované z EU ve výši 7 204 015,42 tis. Kč (z toho 2 916 500,16 tis. Kč výzkum

a vývoj) a prostředků na výzkum, experimentální vývoj a inovace mimo projekty spolufinancované ze zahraničí ve výši 192 359,10 tis. Kč, v celkové výši 8 082 299,93 tis. Kč. Meziroční index 2018/2017 činil 533,30.

V roce 2017 byly poskytnuty **VVŠ kapitálové výdaje mimo EDS/SMVS**, včetně prostředků na projekty spolufinancované z EU ve výši 875 868,72 tis. Kč (z toho 537 125,61 tis. Kč výzkum a vývoj) a prostředků na výzkum, experimentální vývoj a inovace mimo projekty spolufinancované ze zahraničí ve výši 141 519,96 tis. Kč, v celkové výši 1 515 520,46 tis. Kč. Meziroční index 2017/2016 činil 92,08.

V roce 2016 byly poskytnuty **VVŠ kapitálové výdaje mimo EDS/SMVS**, včetně prostředků na projekty spolufinancované z EU ve výši 1 055 757,72 tis. Kč (z toho 1 055 472,72 tis. Kč VaVa) a prostředků na výzkum, experimentální vývoj a inovace mimo projekty spolufinancované ze zahraničí ve výši 152 425,60 tis. Kč, v celkové výši 1 645 850,33 tis. Kč. Meziroční index 2016/2015 činil 37,80.

- **Kapitálové výdaje na programy spolufinancované ze zahraničí**

Schválený rozpočet kapitálových výdajů pro programy spolufinancované ze zahraničí činil **638 687,12 tis. Kč**, **rozpočet po změnách** činil **4 448 282,69 tis. Kč**, **konečný rozpočet** byl stanoven ve výši **5 568 160,75 tis. Kč** a **skutečné kapitálové výdaje** v rámci programů spolufinancovaných ze zahraničí dosáhly výše **4 701 749,93 tis. Kč** (z toho prostředky na výzkum a vývoj 2 714 098,14 tis. Kč), plnění rozpočtu na 105,70 % (84,44 % konečného rozpočtu). Meziroční index 2020/2019 činil 88,17. Z nároků z nespotřebovaných výdajů bylo čerpáno 989 599,73 tis. Kč. Prostředky byly poskytnuty v rámci Operačního programu Výzkum, vývoj a vzdělávání ve výši 4 701 544,49 tis. Kč a KP Horizont 2020 ve výši 205,44 tis. Kč.

Skutečné čerpání kapitálových výdajů v rámci programů spolufinancovaných ze zahraničí v roce **2019** dosáhlo výše **5 332 798,62 tis. Kč**, z toho prostředky na výzkum a vývoj dosahovaly výše 3 049 015,11 tis. Kč, meziroční index 2019/2018 činil 63,57.

Skutečné čerpání kapitálových výdajů v rámci programů spolufinancovaných ze zahraničí v roce **2018** dosáhlo výše **8 388 712,12 tis. Kč**, z toho prostředky na výzkum a vývoj dosahovaly výše 4 100 731,47 tis. Kč, meziroční index 2018/2017 činil 288,24.

Skutečné čerpání kapitálových výdajů v rámci programů spolufinancovaných ze zahraničí v roce **2017** dosáhlo výše **2 910 298,63 tis. Kč**, z toho prostředky na výzkum a vývoj dosahovaly výše 2 566 994,53 tis. Kč, meziroční index 2017/2016 činil 128,46.

Skutečné čerpání kapitálových výdajů v rámci programů spolufinancovaných ze zahraničí v roce **2016** dosáhlo výše **2 265 510,17 tis. Kč**, z toho prostředky na výzkum a vývoj dosahovaly výše 2 264 209,86 tis. Kč, meziroční index 2016/2015 činil 27,77.

Programy spolufinancované ze zahraničí jsou podrobně rozvedeny ve **stati 2.11 a 2.12**.

1.3.3 Financování reprodukce majetku v rámci EDS/SMVS

Schválený rozpočet programového financování činil v roce **2020** celkem **6 406 136,27 tis. Kč**, **rozpočet po změnách** dosáhl hodnoty **5 858 986,73 tis. Kč**, **konečný rozpočet** činil **9 329 643,04 tis. Kč**. **Skutečné čerpání** bylo vykázáno ve výši **4 013 805,84 tis. Kč**, což odpovídá plnění 68,51 % rozpočtu po změnách (43,02 % konečného rozpočtu). Čerpání nároků z nespotřebovaných výdajů činilo 1 691 514,08 tis. Kč. Z celkových výdajů na reprodukci majetku evidovaných v EDS/SMVS činilo čerpání kapitálových výdajů 3 307 264,06 tis. Kč, tj. plnění rozpočtu na 61,42 % (39,06 % konečného rozpočtu) a běžných souvisejících výdajů 706 541,78 tis. Kč, tj. plnění rozpočtu na 148,83 % (81,89 % konečného rozpočtu). Meziroční index 2020/2019 činil 75,52. Pokles čerpání kapitálových výdajů souvisel zejména s výrazně

nižším čerpáním v rámci programů Rozvoje a obnovy materiálně technické základny veřejných vysokých škol (133 210 a 133 220), kde došlo k poklesu čerpání o 1 989 341,28 tis. Kč oproti roku 2019.

Skutečnost roku 2019 byla vykázána ve výši **5 315 021,37 tis. Kč**, což odpovídá plnění 109,10 %. **Kapitálové výdaje** byly čerpány ve výši **4 642 691,68 tis. Kč**, tj. 100,25 % z rozpočtu po změnách a **běžné související výdaje** ve výši **672 329,69 tis. Kč**, tj. 102,30 % rozpočtu po změnách. Meziroční index 2019/2018 činil 119,67

Skutečnost roku 2018 byla vykázána ve výši **4 437 954,68 tis. Kč**, což odpovídá plnění 100,68 %. **Kapitálové výdaje** byly čerpány ve výši **3 694 702,34 tis. Kč**, tj. 103,50 % z rozpočtu po změnách a **běžné související výdaje** ve výši **743 252,34 tis. Kč**, tj. 88,65 % rozpočtu po změnách. Meziroční index 2018/2017 činil 204,14.

Skutečnost roku 2017 byla vykázána ve výši **2 174 023,98 tis. Kč**, což odpovídá plnění 64,73 %. **Kapitálové výdaje** byly čerpány ve výši **2 021 531,63 tis. Kč**, tj. 65,07 % z rozpočtu po změnách a **běžné související výdaje** ve výši **152 492,35 tis. Kč**, tj. 60,60 % rozpočtu po změnách. Meziroční index 2017/2016 činil 64,82.

Skutečnost roku 2016 byla vykázána ve výši **3 353 702,90 tis. Kč**, což odpovídá plnění 103,71 %. **Kapitálové výdaje** byly čerpány ve výši **3 229 172,26 tis. Kč**, tj. 102,74 % z rozpočtu po změnách a **běžné související výdaje** ve výši **124 530,64 tis. Kč**, tj. 137,32 % rozpočtu po změnách. Meziroční index 2016/2015 činil 98,37.

Tabulka č. 7 Rozdělení prostředků na reprodukci majetku na kapitálové a související běžné výdaje

v tis. Kč

Financování programů EDS/SMVS	Skutečnost 2019	Schválený rozpočet 2020	Rozpočet po změnách 2020	Konečný rozpočet 2020	Skutečnost 2020	% plnění	Plnění v % KR
Kapitálové výdaje	4 642 691,68	5 403 171,07	5 384 257,59	8 466 876,53	3 307 264,06	61,42	39,06
Běžné související výdaje	672 329,69	1 002 965,20	474 729,14	862 766,51	706 541,78	148,83	81,89
Celkem	5 315 021,37	6 406 136,27	5 858 986,73	9 329 643,04	4 013 805,84	68,51	43,02

V programovém financování kapitoly 333 byla na základě souhlasu MF provedena následující rozpočtová opatření:

1) MF-15 545/2020/1402 ze dne 4.6.2020

Snížení rozpočtu programu 133 530 Podpora materiálně technické základny sportu 2017–2024 o částku **150 000, tis. Kč** ve prospěch kapitoly 317 – Ministerstvo pro místní rozvoj. Prostředky byly účelově určeny na obnovu a vybudování sportovní infrastruktury v rámci národního programu MMR Podpora rozvoje regionu 2019+.

2) MF-24 893/2020/1402 ze dne 23.9.2020

V programu 133 120 Rozvoj a obnova materiálně technické základny speciálních škol a systému náhradní výchovné péče na období 2019–2025 byla částka **462,61 tis. Kč** přesunuta do Operačního programu Životní prostředí za účelem zajištění podílu státního rozpočtu na financování projektu Rekonstrukce kotelny v objektu školy – SŠ, ZŠ a MŠ pro sluchově postižené Holečkova 4, Praha 5.

3) MF-24 899/2020/1402-2 ze dne 23.9.2020

Souvztažné navýšení celkového rozpočtu příjmů a výdajů za účelem zabezpečení předfinancování podílu EU v projektu s podporou z Operačního programu Životní prostředí uvedeného v předchozím odstavci ve výši **1 850,46 tis. Kč**. Prostředky byly rozpočtovány do programu 133 120 Rozvoj a obnova materiálně technické základny speciálních škol a systému náhradní výchovné péče na období 2019–2025.

4) MF-30 796/2020-1402-3 ze dne 20.11.2020

Tímto rozpočtovým opatřením v souvislosti s ukončením akce „MŠMT – Rezortní informační systém“, id EDS/SMVS 133V013000001 došlo ke změně ukazatele z „Výdajů na spolufinancované programy“ ve výši **8 743,38 tis. Kč** na „Ostatní výdaj na zabezpečení resortu“.

5) MF-32 358/2020/1402-3 ze dne 2.12.2020

Snížení rozpočtu programového financování programu 133 530 Podpora materiálně technické základny sportu 2017 až 2024 o částku **180 000,00 tis. Kč** ve prospěch rozpočtu kapitoly MMR. Prostředky byly účelově určeny na obnovu a vybudování sportovní infrastruktury v rámci národního programu MMR Podpora rozvoje regionu 2019+.

6) MF-32 372/2020/1402-3 ze dne 11.12.2020

Snížení rozpočtu programového financování programu 133 530 Podpora materiálně technické základny sportu 2017–2024 o částku **200 000,00 tis. Kč** ve prospěch rozpočtu kapitoly 362 – Národní sportovní agentura ČR.

1.3.3.1 Přehled programů v rámci EDS/SMVS

Prostředky státního rozpočtu byly v roce 2020 v rámci programového financování rozděleny do následujících programů:

- 133 010 – Rozvoj a obnova materiálně technické základny systému řízení Ministerstva školství, mládeže a tělovýchovy 2017–2021;
- 133 120 – Rozvoj a obnova materiálně technické základny speciálních škol a systému náhradní výchovné péče na období 2019–2025;
- 133 210 – Rozvoj a obnova materiálně technické základny veřejných vysokých škol;
- 133 220 – Rozvoj a obnova materiálně technické základny veřejných vysokých škol;
- 133 240 – Rozvoj a obnova materiálně technické základny pedagogických fakult veřejných vysokých škol;
- 133 320 – Podpora zajištění vybraných investičních podpůrných opatření při vzdělávání dětí, žáků a studentů se speciálními vzdělávacími potřebami;
- 133 330 – Podpora vybraných projektů rozvoje výukových kapacit základního vzdělávání zřizovaného obcemi a dobrovolnými svazky obcí;
- 133 520 – Hlavní směry rozvoje sportovní infrastruktury České republiky 2017–2024;
- 133 530 – Podpora materiálně technické základny sportu 2017–2024;
- 133 620 – Rozšíření strategické průmyslové zóny Solnice – Kvasiny a zlepšení veřejné infrastruktury v Královéhradeckém regionu;
- 133 710 – Rozvoj materiálně technické základny mimoškolních aktivit dětí a mládeže;
- 133 720 – Rozvoj materiálně technické základny mimoškolních aktivit dětí a mládeže;
- 133 810 – Operační program Výzkum, vývoj a vzdělávání.

Program 133 010 – Rozvoj a obnova MTZ systému řízení MŠMT 2017–2021

Program je zaměřen na financování organizačních složek státu, tj. vlastního úřadu MŠMT, České školní inspekce a VICTORIA VSC a dále státních příspěvkových organizací zřízených MŠMT – Centrum pro zjišťování výsledků vzdělávání, Dům zahraniční spolupráce, Komise J. W. Fulbrighta, Národní pedagogický institut České republiky, Národní pedagogické

muzeum a knihovna J. A. Komenského, Národní technická knihovna a Pedagogické centrum pro polské národnostní školství.

Schválený rozpočet činil 154 449,65 tis. Kč, rozpočet po změnách dosahoval výše 217 962,33 tis. Kč, konečný rozpočet činil 427 276,44 tis. Kč. Skutečné čerpání bylo vykázáno ve výši 60 755,18 tis. Kč, což představuje 27,87 % (14,22 % konečného rozpočtu). Z nároků z nespotřebovaných výdajů bylo čerpáno 47 244,58 tis. Kč.

Do programu byla pro potřebu VICTORIA Vysokoškolské sportovní centrum MŠMT v závěru roku převedena z končícího programu 133 530 Podpora materiálně technické základny sportu 2017–2024 částka ve výši 100 450,50 tis. Kč.

Využití nedočerpaných prostředků se očekává v následujících letech. Finanční prostředky budou směřovány na akce, které řeší dlouhodobě investičně podfinancovaný areál budov samotného ministerstva. V současné době probíhá projektová příprava. Součástí plánovaných stavebních prací je především řada energetických opatření za účelem snížení provozních výdajů. Bude provedena výměna kotlů, výměna výplní otvorů, rekonstrukce na obálce budov a zateplení střešních pláštů a opatření na úsporu elektrické energie a ohřevu vody. Mimo plánovaných stavebních prací v areálu ministerstva na ul. Karmelitské, Praha 1 je rovněž zahájena projektová příprava spojená s plánovanou rekonstrukcí objektu na Senovážném náměstí 977/24. Dále jsou v přípravě rekonstrukce budov, ke kterým má příslušnost hospodaření Česká školní inspekce. V první řadě se jedná o dlouhodobě nutnou rekonstrukci objektu v Brně, kde zároveň sídlí i NPI, dále také rekonstrukci nově převzatého objektu v Jihlavě. Předpokládá se také nutná kompletní rekonstrukce a rozšíření sídla VICTORIA VSC na adrese Sámova 677/3, Praha 10 – Vršovice. Finanční prostředky budou v dalších letech postupně rozepisovány dle aktuálního harmonogramu realizace akcí.

Mezi nejvýznamnější akce programu v roce 2020 se řadí:

- MŠMT – Systémová a komunikační infrastruktura 35 572,08 tis. Kč
- CZVV – Modernizace a provoz Tiskového produkčního a kompletačního centra 4 150,30 tis. Kč
- MŠMT – Rekonstrukce nádvoří areálu Karmelitská, Fáze 2 – realizace 4 021,88 tis. Kč

Program 133 120 – Rozvoj a obnova materiálně technické základny speciálních škol a systému náhradní výchovné péče

Prostřednictvím programu 133 120 je financována reprodukce majetku školských zařízení, která podle zákona č. 157/2000 Sb., o přechodu některých věcí, práv a závazků z majetku České republiky do majetku krajů, nadále zůstala v působnosti MŠMT jako přímo řízené organizace. V programu jsou realizovány akce převážně stavebního charakteru, povahy novostaveb, rekonstrukcí a modernizací, dále pak nákupy objektů, které jako speciální zařízení pro děti předškolního a školního věku slouží pro zajištění výuky, stravování a ubytování. Hlavním cílem programu je udržet a zlepšovat kvalitu objektů, řešit úkoly vyplývající ze zákona č. 109/2002 Sb., o výkonu ústavní výchovy nebo ochranné výchovy ve školských zařízeních.

Schválený rozpočet programu činil 65 000,00 tis. Kč a rozpočtovými úpravami byl zvýšen na 103 788,28 tis. Kč, konečný rozpočet činil rovněž 152 743,50 tis. Kč, čerpání bylo vykázáno ve výši 17 795,14 tis. Kč výhradně z nároků z nespotřebovaných výdajů.

Rozpočtovým opatřením č. j. MF-24 899/2020/1402-2 ze dne 23.9.2020 byl **rozpočet programu navýšen o 1 850,00 tis Kč**. Jednalo se o souvztažné navýšení celkového rozpočtu příjmů a výdajů za účelem zabezpečení podílu EU na předfinancování projektu s podporou z Operačního programu Životní prostředí. Finanční prostředky byly určeny na akci

133V124000001 Rekonstrukce kotelny v objektu školy SŠ, ZŠ a MŠ Holečkova. Cílem projektu je snížení ekonomické a energetické náročnosti budovy výměnou zastaralých plynových kotlů. Akce byla schválena k podpoře z OP ŽP v červenci 2020. Upravený rozpočet akce činil 2 313,07 tis. Kč. Registrace akce 133V124000001 – UV955/2016 Rekonstrukce kotelny v objektu školy – Střední škola, základní škola a mateřská škola pro sluchově postižené Holečkova 4, Praha 5 byla schválena dne 25.8.2020. V době vydání registrace akce příjemce předpokládal, že dojde k realizaci akce ještě v průběhu roku 2020. Z důvodů omezení souvisejících s epidemií COVID-19 však došlo ke značnému zpoždění a akce nebyla v roce 2020 zahájena. Předpokládá se, rozhodnutí po poskytnutí dotace na tuto akci bude vydáno v roce 2021 a kompletní realizace akce bude v roce 2021 dokončena v použití prostředků z nároků z nespotřebovaných výdajů.

Mezi nejvýznamnější akce roku 2020 se řadí

- VÚ Boletice n. L., Vítězství – sanace suterénu hl. budovy – II. a III. Etapa 1 557,38 tis. Kč
- DDŠ Jihlava – Objekt Matky Boží 13 a 15, Jihlava 1 200,13 tis. Kč

Program 133 210 – Rozvoj a obnova materiálně technické základny veřejných vysokých škol

Program je zaměřen na financování reprodukce majetku všech veřejných vysokých škol. Zahrnuje akce typu novostaveb, rekonstrukcí, modernizací a oprav, jimiž je třeba zajistit nebo zkvalitnit užitkové plochy pro výuku, pracoviště pedagogů i nepedagogických zaměstnanců apod. Dokumentaci programu schválila vláda svým usnesením č. 653 ze dne 31.8.2011. Její aktualizace byla schválena usnesením vlády č. 494 ze dne 24.6.2015. Realizace programu byla usnesením vlády č. 899 ze dne 9.12.2019 prodloužena do 31.12.2021.

Schválený rozpočet nebyl stanoven a rozpočtovými úpravami byl navýšen na **479 467,18 tis. Kč, konečný rozpočet činil 713 612,67 tis. Kč, skutečné čerpání** bylo vykázáno ve výši **181 503,22 tis. Kč**, což je 37,86 % rozpočtu po změnách a 25,43 % konečného rozpočtu. V programu byly použity finanční prostředky nároků z nespotřebovaných výdajů ve výši 166 732,04 tis. Kč.

Z programu byly v roce 2020 podpořeny tyto akce:

- **Dostavba, vestavba a přestavba objektu Mikulandská na inovační technologické a výzkumné vzdělávací centrum Vysoké školy uměleckoprůmyslové v Praze** 166 732,04 tis. Kč

Dne 17.07.2018 došlo při realizaci akce na východním uličním křídle bouraného objektu k havárii, která ovlivnila plánovaný harmonogram (zastavení či zpomalení původních stavebních prací, současně provádění prací souvisejících s odstraněním následků havárie, následně pokračování původních a nových stavebních prací). Realizace akce byla prodloužena o dva roky a prostředky nečerpané v roce 2019 byly převedeny do následujících let. Zároveň byla v programu zaregistrována specifická akce pro řešení následků havárie. V roce 2021 se tak předpokládá čerpání prostředků z nároků z nespotřebovaných výdajů programu.

- **Výstavba Kampusu Albertov – Biocentrum, Globcentrum, část pořízení PD** 14 771,19 tis. Kč

V průběhu plnění smlouvy se zhotovitelem projektové dokumentace výstavby univerzitního kampusu Albertov vydalo zastupitelstvo hlavního města Prahy usnesením č. 39/85 dne 6.9.2018 celoměstsky významnou změnu územního plánu. Touto změnou byla zrušena možnost umístit podzemní garáže pod parky a současný návrh předpokládá pod parkem umístit podzemní garáže s celkem 78 parkovacími místy a bylo proto doporučeno řešit vzniklou

situaci jiným projekčním řešením. Tato změna měla dopad do harmonogramu a termínu ukončení realizace akce (definován zpracováním kompletní projektové dokumentace včetně dokumentace pro provádění stavby) z důvodu prodloužení řízení o umístění stavby a stavebního řízení, který z hlediska předpokládaných časových lhůt jednotlivých výkonových fází zpracování projektové dokumentace musí být prodloužen až do roku 2021.

Program 133 220 – Rozvoj a obnova materiálně technické základny veřejných vysokých škol

Program věcně navazuje na program 133 210. Dokumentace programu byla schválena usnesením vlády České republiky č. 564 ze dne 4.9.2018. Východiskem pro stanovení cílů dokumentace programů byl základní koncepční dokument rozvoje terciárního vzdělávání – Dlouhodobý záměr vzdělávací a vědecké, výzkumné, vývojové a inovační, umělecké a další tvůrčí činnosti pro oblast vysokých škol na období 2015–2020.

Podpora obnovy a rozvoje vysokoškolské infrastruktury bude zajištěna prostřednictvím:

- opatření vedoucích k zajištění potřebných standardů materiálně technických podmínek, modernizace výuky a souvisejícího zázemí,
- synergických vazeb na projekty realizované v jiných dotačních titulech, například z OP VVV, zpravidla zkvalitněním procesu řízení a výuky rozvojem a zaváděním systémů informačních a komunikačních technologií a pořízení, strojního a přístrojového vybavení,
- opatření vedoucích k provozním úsporám a celkové efektivitě provozu a k povinnému naplnění zákonných předpisů, např. v oblasti energetického hospodářství, zabezpečení a požárního zajištění budov nebo hygienických norem, zajištěním prostor a vybavení pro archivaci dokumentů.

Schválený rozpočet činil 1 745 994,75 tis. Kč, upravený rozpočet dosahoval výše 1 266 527,57 tis. Kč, konečný rozpočet činil 2 584 712,00 tis. Kč. Skutečnost činila 588 350,42 tis. Kč, což je 46,45 % rozpočtu po změnách (22,76 % konečného rozpočtu). V programu byly použity finanční prostředky nároků z nespotřebovaných výdajů ve výši 467 651,15 tis. Kč.

Z programu byly v roce 2020 financovány mimo jiné projekty:

- | | |
|--|-------------------|
| • VŠE – Centrum archivních a depozitních služeb | 75 558,21 tis. Kč |
| • ČVUT FSv – Rekonstrukce poslucháren B 280 a B 286 | 70 059,64 tis. Kč |
| • VŠB-TUO Rekonstrukce budovy kolejí A | 45 212,83 tis. Kč |
| • VŠCHT Praha – Propojení budov A a B v kampusu
Dejvice dvěma lávkami | 44 792,08 tis. Kč |

Použití nedočerpaných finančních prostředků se předpokládá v následujícím roce ke krytí registrovaných akcí, v souladu s harmonogramem jejich realizace a zahájení další akcí podaných v rámci vyhlášených výzev k předložení žádostí o poskytnutí dotace, zejména několika individuálně dotovaných akcí, které jsou aktuálně v projektové přípravě. Nečerpaní prostředků státního rozpočtu bylo mimo jiné způsobeno pandemickou situací, a to zejména na akcích kolejí a menz v důsledku výpadku příjmů za ubytování studentů. Vzhledem k výši povinného podílu účasti vlastních zdrojů na těchto akcích byly realizace odloženy.

Program 133 240 – Rozvoj a obnova materiálně technické základny lékařských a pedagogických fakult veřejných vysokých škol

Tento program je věcně zaměřen na

- navýšení kapacit lékařských fakult VVŠ, který umožní nárůst počtu přijímaných studentů do prvních ročníků studijního programu Všeobecné lékařství, vyučovaného v českém jazyce, o 15 %. Jedná se o naplnění jedné z nutných podmínek pro zajištění trvalého zvýšení počtu absolventů lékařských studijních programů jako součásti řešení situace výrazného a neustále se prohlubujícího nedostatku lékařů ve zdravotnickém systému České republiky.
- zlepšení materiálních podmínek pro vlastní výuku akademických pracovníků na pedagogických fakultách VVŠ, jako jedna z objektivně nutných podmínek pro kvalitnější vzdělávání budoucích pedagogů – zvýšení kvality zejména stávajících vzdělávacích kapacit včetně potřebného zázemí, vytváření podmínek pro zavádění progresivních forem výuky a nových výukových technologií, pořízení moderních studijních pomůcek a přístrojového vybavení. V tomto případě nejde o opatření k navyšování počtu studentů, ale o vytvoření podmínek pro zvýšení účinnosti vzdělávání.

Schválený rozpočet činil 500 000,00 tis. Kč a nebyl dále upravován ani navyšován o nároky z nespotřebovaných výdajů, **skutečné čerpání** bylo vykázáno ve výši **61 900,41 tis. Kč**, což je 12,38 % rozpočtu po změnách.

Z programu byla v roce 2020 hrazena 1 akce:

- MU – Pořízení přístrojového vybavení pro potřeby Simulačního centra Lékařské fakulty Masarykovy Univerzity 61 900,41 tis. Kč

Program 133 320 – Podpora zajištění vybraných investičních podpůrných opatření při vzdělávání dětí, žáků a studentů se speciálními vzdělávacími potřebami

Program byl schválen s realizací od 1.9.2016 do 30.6.2021. Cílem tohoto programu je finanční podpora vybavení regionální sítě výpůjčoven a pořízení kompenzačních pomůcek a speciálních učebních pomůcek investičního charakteru přímo do škol a školských zařízení všech zřizovatelů a podpora Národní program mobility pro všechny.

Schválený rozpočet činil 10 000,00 tis. Kč, rozpočet po změnách činil 7 545,77 tis. Kč. Konečný rozpočet činil 9 219,85 tis. Kč, skutečné čerpání bylo vykázáno ve výši **7 516,85 tis. Kč**, což představuje plnění na 99,62 % (81,53 % konečného rozpočtu). Prostředky ve výši 87,09 tis. Kč byly použity z nároků z nespotřebovaných výdajů.

Mezi nejvýznamnější akce programu v roce 2020 patřily:

- Šluknov – Základní škola a jídelna, odstranění bariér 2 611,02 tis. Kč
- Bezbariérový přístup do mateřské školy (Přístavba MŠ v Mirošově) 1 263,74 tis. Kč
- ZŠ Zaječí – rampa v areálu školy 934,67 tis. Kč

Program 133 330 – Podpora vybraných projektů rozvoje výukových kapacit základního vzdělávání zřizovaného obcemi a dobrovolnými svazky obcí

Program je z hlediska účelového určení dotace zacílen na realizaci konkrétních projektů v území tzv. prstence kolem hlavního města Prahy, který vykazuje kritický nedostatek míst pro zajištění povinné školní docházky. Jedná se o výstavbu plně organizovaných základních škol

v Rudné u Prahy, Jesenici, Psárech, Čelákovících, Říčanech, Ondřejově, Přezleticích a Úvalech. Oproti původnímu návrhu šesti velkých projektů, byl na základě provedené demografické analýzy počet projektů v předkládaném návrhu programu rozšířen o dva projekty z okresu Praha – východ (Ondřejov a Uvaly) a dva projekty okrajových částí hlavního města Prahy (Praha – Řeporyje a Praha – Čakovice).

Schválený rozpočet činil 460 000,00 tis. Kč, rozpočet po změnách činil 428 454,23 tis. Kč. Konečný rozpočet dosahoval výše 1 194 804,63 tis. Kč. Čerpány byly finanční prostředky ve výši 191 893,78 tis. Kč, tj. čerpání na 44,79 % a 16,06 % konečného rozpočtu. Prostředky ve výši 187 342,77 tis. Kč byly použity z nároků z nespotřebovaných výdajů.

V současné době byly dokončeny akce v obcích Psáry, Rudná, Čelákovice a v městských částech Praha – Řeporyje a Praha – Čakovice. V roce 2020 byla zahájena stavba v obci Jesenice. Pro akci Města Říčany a dobrovolného svazku obcí Svazková škola Přezletice, Podolanka, Jenštejn probíhá veřejná zakázka na dodavatele stavebních prací. Akce dobrovolného svazku obcí Svazková škola Ondřejov se nachází ve fázi před vydáním registrace akce. Projekt dobrovolného svazku obcí Povýmolí byl zpožděn komplikacemi v územním řízení, územní rozhodnutí již nabylo právní moci a žádost o poskytnutí dotace byla podána v závěru roku 2020. Pro akce dobrovolných svazků obcí je však pro úspěšnou realizaci staveb nutné řešit problém se zajištěním financování, kdy celkové náklady na akce proti schválené dokumentaci programu výrazně narostly, a to hlavně z důvodu růstu cen stavebních prací.

Z programu byly v roce 2020 podpořeny tyto projekty:

- Jesenice – Nová základní škola v Jesenici 186 013,15 tis. Kč
- Dostavba základní školy v Kostelní ulici v Čelákovících 5 880,63 tis. Kč

Program 133 520 – Hlavní směry rozvoje sportovní infrastruktury České republiky 2017–2024

Program byl určen NNO působícím ve sportu, převážně sportovním svazům, České unii sportu a VICTORIA VSC. Program cílil na investice do významných sportovních zařízení v regionech, na rozvoj materiálně technická základny sportovních svazů pro potřeby reprezentace a talentované mládeže, do budování nutné infrastruktury či rekonstrukcí stávajících sportovišť pro pořádání významných sportovních akcí. Zajišťován byl i rozvoj materiálně technické základny VICTORIA VSC Program byl k 31.12.2020 ukončen, neboť dochází k přechodu agendy na NSA od 1.1.2021.

Schválený rozpočet programu byl stanoven ve výši 20 000,00 tis. Kč, rozpočet po změnách činil rovněž 20 000,00 tis. Kč, konečný rozpočet byl stanoven na 214 664,43 tis. Kč. Čerpání bylo vykázáno ve výši 194 688,68 tis. Kč, což představuje 973,44 % rozpočtu a 90,69 % konečného rozpočtu. Z nároků z nespotřebovaných výdajů bylo použito 174 688,70 tis. Kč.

VICTORIA VSC použilo na nákup dlouhodobého hmotného majetku a sportovní reprezentaci celkem 21 769,32 tis. Kč.

Dále byly v roce 2020 financovány v podprogramu 133 D523 tyto nejvýznamnější akce:

- Český atletický svaz – Pořízení vybavení pro atletické disciplíny 8 000,00 tis. Kč
- Český svaz biatlonu – Investice ČSB 2020 8 000,00 tis. Kč
- Český svaz jachtingu – Pořízení motorových člunů vč. přívěsů 8 000,00 tis. Kč

Program 133 530 – Podpora materiálně technické základny sportu 2017–2024

Program byl určen pro sportovní kluby, tělovýchovné jednoty – tedy NNO působícím ve sportu mimo sportovní svazy a střešní organizace, a pro města a obce. Program měl za cíl vytvářet a zlepšovat technické podmínky k zabezpečení nekomerčních oblastí sportu pro všechny a současně zajistit přístupnost sportovišť co největšímu počtu organizovaných sportovců a dále odstraňování překážek a bariér bránících přístupnosti na sportoviště osobám se sníženou schopností pohybu a orientace včetně sportovců, a to v souladu s usnesením vlády České republiky č. 568 ze dne 14. července 2014. Program byl k 31.12.2020 ukončen, dochází k přechodu agendy na NSA od 1.1.2021.

Schválený rozpočet programu byl stanoven ve výši **2 214 175,00 tis. Kč**, **rozpočet po změnách činil 1 564 724,50 tis. Kč**, **konečný rozpočet činil 1 887 969,12 tis. Kč**. Čerpání bylo vykázáno ve výši **1 861 886,98 tis. Kč**, což představuje 118,99 % rozpočtu po změnách a 98,62 % konečného rozpočtu. Z nároků z nespotebovaných výdajů bylo použito 323 144,02 tis. Kč.

Mezi nevýznamnější akce roku 2020 patří:

- Prostějov – výstavba šaten zimního stadionu 40 000,00 tis. Kč
- Plzeňský kraj – Výstavba tělocvičny Gymnázium Tachov 39 173,83 tis. Kč
- Zlínský kraj – Rekonstrukce sportovní haly SPŠ Otrokovice 31 697,21 tis. Kč

Program 133 620 – Rozšíření strategické průmyslové zóny Solnice – Kvasiny a zlepšení veřejné infrastruktury v Královéhradeckém regionu

Prostřednictvím programu je zajišťováno plnění usnesení vlády č. 469 ze dne 21. června 2017 na podporu jmenovitých projektů vzdělávací a sportovní infrastruktury k zabezpečení investiční přípravy akce Rozšíření strategické průmyslové zóny Solnice – Kvasiny a zlepšení veřejné infrastruktury v Královéhradeckém regionu.

Na podporu sportovní infrastruktury byly v rámci tohoto programu realizovány v roce 2018 projekty – Rychnov nad Kněžnou – Rekonstrukce atletických sportovišť a Kvasiny – Zázemí sportovního areálu u nádraží.

V roce 2020 byla financována v rámci programu jediná akce, a to Revitalizace areálu ZŠ a MŠ Kvasiny. Bylo zahájeno financování první etapy revitalizace areálu. Tato etapa zahrnuje stavbu nové tělocvičny, několika nových tříd a kabinetu pro učitele, novou mateřskou školu a nutná napojení na stávající komplex ZŠ a MŠ Kvasiny.

Schválený rozpočet byl stanoven ve výši **20 400,00 tis. Kč**, **upravený rozpočet činil stejně jako rozpočet konečný 54 400,00 tis. Kč**. Skutečnost byla vykázána rovněž ve výši **54 400,00 tis. Kč**.

Program 133 710 – Rozvoj materiálně technické základny mimoškolních aktivit dětí a mládeže

Tento program je vyjádřením požadavku státu na zabezpečení péče o volný čas dětí a mládeže prostřednictvím nestátních neziskových organizací. V rámci tohoto programu poskytuje MŠMT investiční dotace na udržení a vytváření podmínek pro smysluplné trávení volného času dětí a mládeže a minimalizaci příčin vzniku sociálně patologických jevů. Finanční prostředky pro tuto oblast jsou určeny na udržování a obnovu zařízení pro rozvoj volnočasových aktivit, vytváření takových technických podmínek, které povedou ke zkvalitnění volnočasových aktivit pro všechny věkové kategorie. Program byl Ministerstvem financí schválen k 1.5.2015.

Schválený rozpočet činil 25 194,10 tis. Kč a byl upraven na 18 516,62 tis. Kč. Konečný rozpočet činil 28 296,44 tis. Kč. Čerpání dosáhlo 24 161,89 tis. Kč, což představuje plnění na 130,49 % rozpočtu po změnách (85,39 % konečného rozpočtu). V programu byly použity nároky z nespotřebovaných výdajů ve výši 9 393,86 tis. Kč.

Program bude v roce 2021 ukončen a bude nahrazen pokračujícím programem 133 720 – Rozvoj materiálně technické základny mimoškolních aktivit dětí a mládeže.

Mezi nejvýznamnější akce programu v roce 2020 se řadí:

- Investice pro tomíky v roce 2017 – B: Rekonstrukce TZ Rožmberk 4 500,00 tis. Kč
- TZ Kovářov – přístavba hlavního objektu – 2. etapa 3 700,00 tis. Kč
- TZ Žumberk – Adaptace a modernizace objektu 2 900,00 tis. Kč

Program 133 720 – Rozvoj materiálně technické základny mimoškolních aktivit dětí a mládeže

Schválený rozpočet nebyl stanoven, upravený rozpočet činil 6 677,48 tis. Kč, stejně jako rozpočet konečný. Do programu byly v závěru roku přesunuty finanční prostředky z končícího programu 133 710 – Rozvoj materiálně technické základny mimoškolních aktivit dětí a mládeže, které zde budou využity pro připravovanou výzvu v roce 2021. Program věcně navazuje na program 133 710 – Rozvoj materiálně technické základny mimoškolních aktivit dětí a mládeže. V programu nebylo v roce 2020 čerpáno.

Program 133 810 – Operační program Výzkum, vývoj a vzdělávání

Program poskytuje investiční dotace na zvýšení kvality, na rovný a spravedlivý přístup ke kvalitnímu vzdělávání a na excelentní vzdělávání pro každého žáka (společné vzdělávání) na všech úrovních vzdělávací soustavy a na pořízení hmotného a nehmotného dlouhodobého majetku a jeho technického zhodnocení z oblasti informačních systémů a technického vybavení spojeného s činností Operačního programu Výzkum, vývoj a vzdělávání.

Schválený rozpočet programu byl stanoven ve výši 1 190 922,77 tis. Kč. Rozpočet po změnách činil 1 190 922,77 tis. Kč. Konečný rozpočet činil 1 555 266,49 tis. Kč. Čerpání programu bylo ve výši 768 953,29 tis. Kč, což představuje 64,57 % rozpočtu po změnách (49,44 % konečného rozpočtu). Z nároků z nespotřebovaných výdajů bylo čerpáno 297 434,73 tis. Kč.

Mezi nejvýznamnější akce roku 2020 patřily:

- Implementace Krajského akčního plánu Jihomoravského kraje II 125 932,87 tis. Kč
- Komplexní program rozvoje a podpory pražského školství 88 720,27 tis. Kč
- Implementace krajského akčního plánu v Olomouckém kraji II 73 394,42 tis. Kč
- Podpora polytechnického vzdělávání a gramotností v Ústeckém kraji 69 756,69 tis. Kč

1.3.3.2 Hodnocení výdajů v rámci programů EDS/SMVS

Z hlediska dodržení účelovosti čerpání prostředků programového financování kapitoly školství lze konstatovat, že účelovost byla v průběhu roku 2020 v plném rozsahu zajištěna. Prostředky státního rozpočtu byly použity v souladu se schválenými dokumentacemi příslušných programů programového financování a v souladu se schváleným rozpisem rozpočtu programového financování kapitoly školství.

S finančními prostředky programového financování bylo v průběhu roku nakládáno v souladu s rozpočtovými pravidly. Pro jejich efektivní využití a pro zajištění financování byly v rámci schválených výdajových limitů provedeny mezi jednotlivými programy převody

finančních prostředků, a to jak v rámci jednoho závazného ukazatele, tak mezi ukazateli se souhlasem Ministerstva financí.

Nečerpaní prostředků státního rozpočtu roku 2020 činí 5 315 837,20 tis. Kč. MŠMT jako správce programu se i nadále zasazuje o zajištění kvalitní přípravy akcí a s tím souvisejících požadavků na kvalitu předkládaných podkladů, které významným způsobem ovlivňují čerpání finančních prostředků. U víceletých akcí dochází k optimalizaci rozdělení finančních prostředků do jednotlivých let v návaznosti na sledování stavu prací. Ve stavu nečerpaných prostředků se projevila i skutečnost, že při realizaci vysokonákladových akcí se objevily významné komplikace vyplývající ze zadávacích řízení a zejména v důsledku pandemické situace.

Nečerpané prostředky programového financování jsou v převážné míře účelově vázány na rozestavěné akce a budou na ně v následujícím období použity, taktéž budou využity na finanční krytí akcí, které byly v závěru roku podány v rámci vyhlášených výzev. Největší nečerpaná částka je v oblasti programového financování veřejných vysokých škol.

Nejčastější důvody nízkého stavu čerpání (odpovídá stavu přípravy akcí) – pořadí dle četnosti:

1. Vládní omezení v rámci epidemie COVID-19
2. Akce byly plánovány s financováním v předešlém období; vzhledem ke zpožděním, které akce nabraly již během přípravných a výběrových řízení se termín realizace posunul do dalších let.
3. Zpoždění přípravné fáze akce v důsledku komplikací v projednávání projektové dokumentace dle stavebního zákona – komplikace při získání územního rozhodnutí a stavebního povolení;
4. Dlouhý proces schvalování investičního záměru (nekvalitní podklady a připomínky k podané žádosti a kvalitě zpracování investičního záměru, projednání v komisi expertů pro posuzování dokumentace staveb);
5. Komplikace při výběrovém řízení (nepřihlásil se dostatečný počet uchazečů, zadávací řízení řešeno v námitkovém řízení).

Souhrnný přehled čerpání finančních prostředků programového financování je uveden v **Tabulce č. 7 v příloze**.

1.3.4 Bezúplatné převody majetku, církevní restituce

1.3.4.1 Bezúplatné převody majetku

V roce 2020 nabylo MŠMT bezúplatně od jiných účetních jednotek nemovitý majetek v celkové výši ocenění 586,66 tis. Kč a bezúplatně předalo jiným účetním jednotkám nemovitý majetek v celkové výši ocenění 255,69 tis. Kč.

Ve většině případů nabývá MŠMT příslušnost hospodaření k nemovitému majetku od veřejných vysokých škol na základě § 101 odst. 5 zákona č. 111/1998 Sb., o vysokých školách a o změně a doplnění dalších zákonů (zákon o vysokých školách), ve znění pozdějších předpisů, který stanoví, že dnem 1. ledna 1999 přechází do práva hospodaření MŠMT majetek státu, ke kterému k tomuto dni příslušelo právo hospodaření veřejných vysokých škol jmenovaných zákonem. Ustanovení § 101 odst. 5 tohoto zákona však současně MŠMT umožňuje po dohodě s veřejnou vysokou školou rozhodnout o přechodu tohoto majetku do vlastnictví příslušné veřejné vysoké školy. Na žádost veřejné vysoké školy je toto rozhodnutí vydáváno vždy, pokud jde o majetek potřebný k zajištění vzdělávací a vědecké, výzkumné, vývojové, umělecké nebo

další tvůrčí činnosti při uskutečňování akreditovaných studijních programů. Pokud jsou předmětem bezúplatného převodu lesní pozemky, je před vydáním rozhodnutí MŠMT o bezúplatném převodu nemovitostí vyžadován předběžný souhlas Ministerstva zemědělství ve smyslu § 4 odst. 2 zákona č. 289/1995 Sb., o lesích a o změně a doplnění některých zákonů (lesní zákon), ve znění pozdějších předpisů. Před vydáním rozhodnutí je současně vyžadováno stanovisko Ministerstva životního prostředí pro případ, že by převáděný majetek podléhal ustanovením zákona č. 114/1992 Sb., o ochraně přírody a krajiny, ve znění pozdějších předpisů.

V roce 2020 byly do příslušnosti hospodaření MŠMT převedeny od České zemědělské univerzity v Praze se sídlem Kamýcká 129, Praha-Suchbát, IČO 60460709 podle § 101 odst. 5 zákona č. 111/1998 Sb. pozemky evidované na listu vlastnictví (dále jen „LV“) 10076, v katastrálním území Mělník nad Sázavou, okres Kutná Hora (v ocenění 15,2 tis. Kč) a dále pozemky, které jsou součástí LV 494 a LV 1698, v katastrálním území Kouřim, okres Kolín (v ocenění 325,15 tis. Kč).

Dále v roce 2020 nabylo MŠMT příslušnost hospodaření k nemovitému majetku od Veterinární a farmaceutické univerzity Brno se sídlem Palackého třída 1946/1, Brno – Královo Pole, IČO 62157124. Předmětem bezúplatného nabytí byla zemědělská stavba (bývalý teletník) v katastrálním území Bartošovice v okrese Nový Jičín, který podle ustanovení § 101 odst. 5 zákona č. 111/1998 Sb., o vysokých školách a o změně a doplnění dalších zákonů (zákon o vysokých školách), ve znění pozdějších předpisů, přešel dnem 1. ledna 1999 ze zákona do hospodaření MŠMT. Ohlášení vzniku příslušnosti hospodařit s majetkem státu pro MŠMT bylo možné realizovat ale až poté, co došlo ve spolupráci s Úřadem pro zastupování státu ve věcech majetkových (dále jen „ÚZSVM“) dle vyhlášky č. 441/2013 Sb., v platném znění k ocenění předmětné nemovitosti na částku 246,33 tis. Kč. Jelikož tato stavba spolu s přílehlými pozemky (parc. č. 564/1 a 663/4 v katastrálním území Bartošovice v okrese Nový Jičín) je pro MŠMT trvale nepotřebným majetkem, byla v roce 2020 podle § 19b zákona č. 219/2000 Sb. předána ÚZSVM. Hodnota předání tohoto majetku (zemědělské stavby a pozemků) činila 247,69 tis. Kč.

Na konci roku 2020 uzavřelo MŠMT a ÚZSVM Zápis o předání majetku a o změně příslušnosti hospodařit s majetkem státu č. j. ÚZSVM/SKO/3917/2020-SKOM, kterým byl pro nepotřebnost převeden do příslušnosti hospodařit s majetkem státu ÚZSVM lesní pozemek o výměře 2 106 m², parc. č. 454/2 v katastrálním území Krupá u Kostelce nad Černými lesy v okrese Kolín. Přebírající nabyl pozemek v hodnotě 8,00 tis. Kč.

Na základě zákona č. 178/2019 Sb., kterým se mění zákon č. 115/2001 Sb., o podpoře sportu, ve znění pozdějších předpisů byla zřízena v roce 2019 Národní sportovní agentura (dále jen „NSA“) jako ústřední správní úřad ve věcech podpory sportu, turistiky a sportovní reprezentace státu. V návaznosti na znění článku II. bodu 10. přechodných ustanovení tohoto zákona přešla příslušnost hospodařit s movitým majetkem státu z MŠMT na NSA v celkovém ocenění 2 143,98 tis. Kč. Součástí přechodu byl i Rejstřík sportu (informační systém veřejné správy, který slouží k vedení údajů o sportovních organizacích, sportovcích, sportovních zařízeních a dalších osobách) v hodnotě 1 800 tis. Kč.

Smlouvou o předání majetku státu a o změně příslušnosti hospodařit s majetkem státu č. j. ÚZSVM/BJI/571/2020-BJIM nabyla příspěvková organizace VÚ, ZŠ, SŠ a SVP Velké Meziříčí se sídlem K Rakůvkám 1, Velké Meziříčí, IČO 48895440, od ÚZSVM příslušnost hospodařit s pozemkem parc. č. 275 (v ocenění 0,54 tis. Kč) v katastrálním území Horní Dubenky, okres Jihlava a garáží na tomto pozemku (v pořizovací ceně ve výši 49,46 tis. Kč se zůstatkovou cenou 48,68 tis. Kč). Součástí bezúplatného převodu bylo rovněž drobné vybavení objektu garáže v hodnotě 0,2 tis. Kč.

Na základě smlouvy o převodu příslušnosti hospodařit s majetkem státu č. j. 240/19-ÚZSVM/C/15014/19-Šm uzavřené mezi ÚZSVM a příspěvkovou organizací DDÚ, DDS, SVP, ZŠ a ŠJ Homole se sídlem Budějovická 90, Homole, IČO 60076178, byl uskutečněn bezúplatný převod nemovitého majetku v katastrálním území České Budějovice 3, okres České Budějovice. ÚZSVM bezúplatně nabylo parcely č. 2720 a 2721, včetně stavby na adrese Puklicova 900/73, České Budějovice, stojící na pozemku parc. č. 2721. Budova včetně pozemků byla převedena z důvodu nepotřebnosti a značného poškození stavby, které vyžadovalo vysoké náklady na základní údržbu. Pořizovací cena stavby činila 1 862,65 tis. Kč (zůstatková cena 1 149,00 tis. Kč), pořizovací cena pozemků činila 367,42 tis. Kč. Kromě uvedených byly na ÚZSVM z důvodu nevyužitelnosti dále na základě smlouvy o předání majetku a o změně příslušnosti hospodařit s majetkem státu č. j. ÚZSVM/C/6246/2020-HMPR převedeny pozemky parc. č. 379/48, parc. č. 379/50 a parc. č. 379/56 v celkovém ocenění pořizovací ceny ve výši 0,6 tis. Kč, které se nacházejí v obci Záblatí, v katastrálním území Křišťanovice u Záblatí, okres Prachatice.

Příspěvková organizace VÚ, SVP HELP, ZŠ a SŠ Střílky se sídlem Zámecká 107, Střílky, IČO 47935740, na základě smlouvy o předání majetku a o změně příslušnosti hospodařit s majetkem státu č. j. ÚZSVM/BKM/334/2020-BKMM bezúplatně předala ÚZSVM pozemky parc. č. 40/1, 40/7 a 40/8 v katastrálním území Střílky, okres Kroměříž, s pořizovací cenou 39,13 tis. Kč. O tento majetek uplatnila v návaznosti na zákon č. 428/2012 Sb. restituční nárok Římskokatolická farnost Střílky, se sídlem Koryčanská 60, Střílky, IČO 46998411. Řízení o vydání pozemků již ale bylo pravomocně skončeno.

Příspěvková organizace NPI se sídlem Senovážné náměstí 872/25, Praha 1 – Nové Město, IČO 45768455, uzavřela s ÚZSVM smlouvu o předání majetku a o změně příslušnosti hospodařit s majetkem státu č. B/720/CJHM/2020, na jejímž základě byly do příslušnosti hospodařit ÚZSVM převedeny pozemky a stavby v katastrálním území Stráž nad Nežárkou, okres Jindřichův Hradec. Pořizovací cena pozemků činila 360,48 tis. Kč, pořizovací cena staveb činila 908,71 tis. Kč se zůstatkovou cenou ve výši 446,31 tis. Kč. Součástí převodu byla také mobilní buňka v pořizovací ceně 41,38 tis. Kč se zůstatkovou cenou 5,15 tis. Kč a dále neinvestiční hmotný majetek v celkové pořizovací ceně 140,68 tis. Kč. Na základě smlouvy o předání majetku a o změně příslušnosti hospodařit s majetkem státu č. 85/512/2020 byly do příslušnosti hospodařit ÚZSVM převedeny pozemky a stavby rekreačního objektu Richtrovy boudy v katastrálním území Pec pod Sněžkou, okres Trutnov, v celkové pořizovací ceně ve výši 129 893,58 tis. Kč, z toho pořizovací cena pozemků činila 502,25 tis. Kč, pořizovací cena staveb 129 391,33 tis. Kč se zůstatkovou cenou 100 629,69 tis. Kč. Do příslušnosti hospodařit ÚZSVM byl převeden také informační hotelový systém a webové stránky zařízení v pořizovací ceně 448,28 tis. Kč se zůstatkovou cenou ve výši 19,55 tis. Kč a dále ostatní investiční majetek jako např. vozidla, vybavení kuchyně apod. v pořizovací ceně ve výši 6 043,14 tis. Kč se zůstatkovou cenou ve výši 513,45 tis. Kč. Kromě investičního majetku se jednalo také např. o zásoby paliv.

V návaznosti na rozhodnutí soudu o určení vlastnictví k nemovitosti č. j. 108C41/2018-246 byly organizací Diagnostický ústav a středisko výchovné péče, Veslařská 246, 637 Brno, IČO 62158384 předány fyzické osobě pozemky v k. ú. Pisárky, okres Brno-město, parc. č. 2151/4 o výměře 934 m² a parc. č. 2152/2 o výměře 9 m² v celkové pořizovací ceně 1 225,90 tis. Kč.

Kromě nemovitého majetku byly v roce 2020 v kapitole uskutečněny také bezúplatné převody movitého majetku. Jednalo se o bezúplatné předání vozidel, IT vybavení a již zmiňovaného vybavení rekreačního areálu Richtrovy boudy nebo mobilní buňky předávaných příspěvkovou organizací NPI. Příspěvkové organizace bezúplatně nabyly movitý majetek

v pořizovací ceně 2 748,26 tis. Kč se zůstatkovou cenou ve výši 489,69 tis. Kč. Bezúplatný převod movitého majetku jinému subjektu uskutečnila ČŠI, NPI a DZS. Jednalo se o majetek v pořizovací ceně 10 230,35 tis. Kč se zůstatkovou cenou 837,55 tis. Kč.

Příspěvková organizace VÚ, DDS, ZŠ, SŠ a ŠJ Místo se sídlem Místo 66, IČO 61345741, bezúplatně převzala od Ředitelství silnic a dálnic ČR se sídlem Na Pankráci 546/56, Praha 4 - Nusle, IČO 65993390, dva plně odepsané obytné přívěsy v pořizovací ceně 205,73 tis. Kč. Od Správy Národního parku České Švýcarsko se sídlem Pražská 457/52 Krásná Lípa, IČO 06342477, převzala tato organizace dále osobní automobil v pořizovací ceně 489,92 tis. Kč se zůstatkovou cenou 1,47 tis. Kč, a od Ministerstva vnitra se sídlem Nad štolou 936/3, Praha 7 – Holešovice, IČO 00007064, resp. od Generálního ředitelství hasičského záchranného sboru ČR, organizace nabyla polní kuchyni v pořizovací ceně 60,26 tis. Kč se zůstatkovou cenou 11,52 tis. Kč, která bude sloužit k nauce základních dovedností a obslužnosti v přírodě. Příspěvková organizace VÚ, DDS, ZŠ, SŠ a ŠJ Kostomlaty pod Milešovkou se sídlem Požárnická 168, Kostomlaty pod Milešovkou, IČO 61515442, bezúplatně převzala od Správy Pražského hradu se sídlem Hrad I. nádvoří 1, Praha 1 – Hradčany, IČO 49366076, plně odepsaný osobní automobil v pořizovací ceně ve výši 652,52 tis. Kč, od Generálního ředitelství cel se sídlem Budějovická 1387/7, Praha 4 - Michle, IČO 71214011, traktor v pořizovací ceně 355,15 tis. Kč a od Ministerstva životního prostředí se sídlem Vršovická 1442/65, Praha 10 – Vršovice, IČO 00164801, notebooky v pořizovací ceně ve výši 456,67 tis. Kč se zůstatkovou cenou ve výši 28,87 tis. Kč. Příspěvková organizace ZŠ a MŠ logopedická Brno se sídlem Veslařská 234, Brno-Jundrov, IČO 62157787, bezúplatně nabyla od Úřadu pro ochranu hospodářské soutěže se sídlem třída Kpt. Jaroše 1926/7, Brno-střed, IČO 65349423, výpočetní techniku (diskové pole a server) v pořizovací ceně 528,01 tis. Kč se zůstatkovou cenou 92,6 tis. Kč.

Příspěvková organizace DZS se sídlem Na poříčí 1035/4, Praha 1, IČO 61386839, bezúplatně předala Obci Lačnov se sídlem Lačnov 158, IČO 00303968, automobil v pořizovací ceně ve výši 1 029,55 tis. Kč se zůstatkovou cenou 165,40 tis. Kč.

ČŠI bezúplatně předala osobní automobily v celkové pořizovací ceně ve výši 2 390,00 tis. Kč se zůstatkovou cenou ve výši 120,00 tis. Kč, a to Hasičskému záchrannému sboru Středočeského kraje se sídlem Jana Palacha 1970, Kladno, IČO 70885371, a Krajskému ředitelství policie Ústeckého kraje se sídlem Lidické náměstí 899/9, Ústí nad Labem, IČO 75151537. ZŠ a MŠ Rudná pod Pradědem se sídlem Stará Rudná 121, Rudná pod Pradědem, IČO 73184934, nabyla od ČŠI scanner v pořizovací ceně 278,00 tis. Kč se zůstatkovou cenou ve výši 14,00 tis. Kč.

1.3.4.2 Církevní restituce

V souvislosti se zmírňováním majetkových krivd (dále jen „církevní restituce“) na základě zákona č. 428/2012 Sb., o majetkovém vyrovnání s církvemi a náboženskými společnostmi a o změně některých zákonů (zákon o majetkovém vyrovnání s církvemi a náboženskými společnostmi), ve znění pozdějších předpisů, nebyly v roce 2020 uskutečněny žádné převody majetku, s nímž jsou příslušné hospodařit subjekty v kapitole MŠMT.

1.3.5 Návrtné finanční výpomoci

Prostředky s charakterem návratné finanční výpomoci byly v kapitole 333 MŠMT poskytovány v letech 2006–2010 MU v rámci programu 233 330 – Rozvoj materiálně technické základny MU. Jednalo se o prostředky pocházející z úvěrové tranše Evropské investiční banky. Výše těchto prostředků činila za celé období poskytování celkem 1 775 000,00 tis. Kč. MU je povinna provádět pravidelné splátky těchto prostředků.

Protože závěrečná vyhodnocení všech akcí programu 233 330 – Rozvoj materiálně technické základny MU neprokázala porušení rozpočtových pravidel a závazné ukazatele programu byly v plném rozsahu dodrženy, požádala MU v souladu s usnesením vlády České republiky č. 916 ze dne 23.7.2008, současně s předložením závěrečného vyhodnocení programu, o snížení závazku plynoucího z návratné finanční výpomoci o 400,00 mil. Kč, tj. z původních 1 775,00 mil. Kč na 1 375,00 mil. Kč. Materiál, řešící snížení závazku včetně nového harmonogramu splátek, byl předložen vládě ČR. Závěrečné vyhodnocení programu a snížení závazku o 400 mil. Kč na 1 375 mil. Kč schválila vláda svým usnesením č. 160 ze dne 14.3.2012.

K 1.1.2020 stav poskytnutých nesplacených návratných finančních výpomocí činil 568 000,00 tis. Kč. Dne 18.6.2020 byla provedena 10. splátka ve výši 88 000,00 tis. Kč. **Stav nesplacených návratných finančních výpomocí tak k 31.12.2020 činil 480 000,00 tis. Kč.**

K 1.1.2019 stav poskytnutých nesplacených návratných finančních výpomocí činil 656 000,00 tis. Kč. Dne 11.6.2019 byla provedena 9. splátka ve výši 88 000,00 tis. Kč. Stav nesplacených návratných finančních výpomocí tak k 31.12.2019 činil 568 000,00 tis. Kč.

K 1.1.2018 stav poskytnutých nesplacených návratných finančních výpomocí činil 744 000,00 tis. Kč. Dne 24.6.2018 byla provedena 8. splátka ve výši 88 000,00 tis. Kč. Stav nesplacených návratných finančních výpomocí tak k 31.12.2018 činil 656 000,00 tis. Kč.

K 1.1.2017 stav poskytnutých nesplacených návratných finančních výpomocí činil 832 000,00 tis. Kč. K 29.6.2017 byla provedena 7. splátka ve výši 88 000,00 tis. Kč. Stav nesplacených návratných finančních výpomocí tak k 31.12.2017 činil 744 000,00 tis. Kč.

K 1.1.2016 stav poskytnutých nesplacených návratných finančních výpomocí činil 920 000,00 tis. Kč. Dne 23.6.2016 byla provedena 6. splátka ve výši 88 000,00 tis. Kč. Stav nesplacených návratných finančních výpomocí tak k 31.12.2016 činil 832 000,00 tis. Kč.

1.3.6 Rezervní fond

- **Počáteční stav rezervních fondů OSS kapitoly 333 k 1.1.2020 činil 1 786,82 tis. Kč.**

Rezervní fond MŠMT vykazoval k 1.1.2020 zůstatek ve výši 1 756,82 tis. Kč. Jednalo se o grant EK k výzvě EU Joint Programme – Neurodegenerative Disease Research.

Rezervní fond VICTORIA VSC vykazoval zůstatek 30,00 tis. Kč¹ z peněžního daru, poskytnutého sekci plavání.

Rezervní fond ČŠI vykazoval k 1.1.2020 nulový zůstatek.

- **Tvorba rezervních fondů v roce 2020 činila celkem 11 850,76 tis. Kč.**

Rezervní fond úřadu MŠMT

V roce 2020 byly na rezervní fond MŠMT připsány prostředky v celkové výši **6 791,37 tis. Kč.** Jednalo se o grant EK na výzvy v rámci KP Horizont 2020, konkrétně EJP RD (European Joint Programme on Rare Diseases) ve výši 4 519,03 tis. Kč a JPND (EU Joint Programme – Neurodegenerative Disease Research) ve výši 2 272,34 tis. Kč.

¹ Ve výkazu k rezervnímu fondu vykazoval VICTORIA VSC chybně nulový počáteční stav k 1.1.2020 (namísto 30,00 tis. Kč) a příjem 30,00 tis. Kč do RF v průběhu roku 2020 (namísto 0,00 tis. Kč). Údaje uvedené v ZÚ tedy neodpovídají v případě VICTORIA VSC výkazu REF 1-04, ale odpovídají skutečnosti a navazují na konečný stav roku 2019.

Rezervní fondy ostatních OSS v působnosti MŠMT

ČŠI realizovala v roce 2020 příjem do rezervního fondu ve výši 5 059,39 tis. Kč. Jednalo se o finanční prostředky od agentury EACEA Evropské komise, které představují grantovou podporu na úhradu členských poplatků za účast České republiky v mezinárodním šetření ICILS 2023.

VICTORIA VSC v roce 2020 příjem do rezervního fondu nerealizovalo¹.

Snížení stavu rezervních fondů v roce 2020 činilo celkem 5 653,34 tis. Kč.

Rezervní fond úřadu MŠMT

V roce 2020 byl rezervní fond snížen celkem o 5 653,34 tis Kč. Z toho na výzvu EJP RD bylo zapojeno do konečného rozpočtu 4 451,58 tis. Kč a na výzvu JPND bylo zapojeno do konečného rozpočtu 1 201,76 tis. Kč.

Rezervní fondy ostatních OSS v působnosti MŠMT

OSS VICTORIA VSC a ČŠI prostředky rezervního fondu v roce 2020 **nečerpaly**.

Ve výdajích k 31.12.2020 byla z prostředků rezervního fondu převedených do příjmů v kapitole 333 MŠMT použita celková částka 5 058,99 tis. Kč, která byla použita úřadem MŠMT na financování projektů v rámci KP Horizont 2020.

- **Konečný zůstatek rezervních fondů k 31.12.2020 činil 7 984,25 tis. Kč.**

Rezervní fond úřadu MŠMT

Rezervní fond MŠMT vykazoval k 31.12.2020 zůstatek ve výši 2 894,85 tis. Kč.

Jedná se o prostředky z EK k výzvě JPND ve výši 2 827,40 tis. Kč a prostředky z EK k výzvě EJP RD ve výši 67,46 tis. Kč.

Rezervní fond VICTORIA VSC vykazoval zůstatek 30,00 tis. Kč z peněžního daru, poskytnutého sekci plavání v roce 2019.

Rezervní fond ČŠI vykazoval zůstatek 5 059,39 tis. Kč z grantové podpory od agentury EACEA.

Tabulka č. 8 Přehled o stavech a obratech rezervních fondů OSS kapitoly 333 MŠMT

v tis. Kč

OSS	Počáteční stav RF k 1.1.2020	Příjmy RF v hodnoceném období	Celkem	Výdaje rezervních fondů	Konečný zůstatek k 31.12.2020
MŠMT	1 756,82	6 791,37	8 548,19	5 653,34	2 894,85
ČŠI	0,00	5 059,39	5 059,39	0,00	5 059,39
VSC	30,00	0,00	30,00	0,00	30,00
Celkem	1 786,82	11 850,77	13 637,58	5 653,34	7 984,25

1.3.7 Nároky z nespotřebovaných výdajů

▪ Počáteční stav k 1.1.2020

Stav nároků z nespotřebovaných výdajů k 1.1.2020 činil **11 059 724,13 tis. Kč**. Stav nároků z nespotřebovaných výdajů k 1.1.2020 byl u jednotlivých OSS kapitoly následující:

- VICTORIA VSC 7 037,72 tis. Kč
- ČŠI 82 581,75 tis. Kč
- MŠMT 10 970 104,66 tis. Kč

▪ Snížení stavu nároků a jejich čerpání v průběhu roku 2020

U OSS ČŠI bylo z nároků z nespotřebovaných výdajů **zapojeno k navýšení konečného rozpočtu celkem 62 024,31 tis. Kč**. OSS VICTORIA VSC zapojila k použití finanční prostředky ve výši **7 037,72 tis. Kč**. Z nároků z nespotřebovaných výdajů úřadu MŠMT bylo **zapojeno k navýšení konečného rozpočtu celkem 10 314 922,18 tis. Kč**.

V rámci **celé kapitoly** tak byly **zapojeny k navýšení konečného rozpočtu nároky z nespotřebovaných výdajů** v celkové výši **10 383 984,21 tis. Kč** v těchto závazných ukazatelích:

Věda a vysoké školy	4 659 959,15 tis. Kč
<i>v tom: VŠ</i>	1 553 889,92 tis. Kč
<i>VaVaI (vč. spolufin. programů z EU a FM)</i>	3 106 069,23 tis. Kč
Výdaje regionálního školství a PŘO	3 307 895,80 tis. Kč
Podpora činnosti v oblasti mládeže	9 779,81 tis. Kč
Podpora činnosti v oblasti sportu	809 689,87 tis. Kč
Výdaje na programy spolufin. z rozpočtu EU jinde nezařazené	1 260 780,35 tis. Kč
Ostatní výdaje na zabezpečení úkolů resortu	335 096,40 tis. Kč
Výdaje spojené s předsednictvím v Radě EU	782,82 tis. Kč

Za oblast programů spolufinancovaných z rozpočtu EU a FM byly nároky uvolněny celkem v částce 3 721 088,06 tis. Kč na projekty v těchto programech:

OP VVV	3 637 800,98 tis. Kč
OP Z	9 196,32 tis. Kč
IROP	38 843,17 tis. Kč
Komunitární programy	33 218,66 tis. Kč
FM EHP/Norska	2 028,93 tis. Kč

Ve výdajích roku 2020 bylo v rámci kapitoly 333 MŠMT **použito celkem 6 933 912,62 tis. Kč** v těchto závazných ukazatelích:

Věda a vysoké školy	3 363 121,70 tis. Kč
<i>v tom: VŠ</i>	635 943,19 tis. Kč
<i>VaVaI (vč. spolufin. programů z EU a FM)</i>	2 727 178,51 tis. Kč
Výdaje regionálního školství a PŘO	1 610 378,52 tis. Kč
Podpora činnosti v oblasti mládeže	9 393,86 tis. Kč
Podpora činnosti v oblasti sportu	784 985,11 tis. Kč
Výdaje na programy spolufin. z rozpočtu EU jinde nezařazené	984 247,42 tis. Kč
Ostatní výdaje na zabezpečení úkolů resortu	181 029,68 tis. Kč

Výdaje spojené s předsednictvím v Radě EU 756,34 tis. Kč

Za oblast programů spolufinancovaných z rozpočtu EU a FM byly nároky čerpány celkem v částce 3 156 088,51 tis. Kč na projekty v těchto programech:

OP VVV	3 114 621,54 tis. Kč
OP Z	7 018,25 tis. Kč
IROP	0,00 tis. Kč
Komunitární programy	32 419,79 tis. Kč
FM EHP/Norska	2 028,93 tis. Kč

▪ **Snížení stavu nároků v průběhu roku 2020 mimo uvolnění k čerpání**

Za kapitolu celkem byly sníženy nároky z nespotřebovaných výdajů o **837,89 tis. Kč.**

V souladu s § 47 odst. 6 zákona č. 218/2000 Sb., byly ve stavu nároků v průběhu roku 2020 provedeny následující úpravy:

- Ve sloupci „Ukončení NNV“ bylo, v souladu s § 47 odst. 6 písm. b) a e) zákona č. 218/2000 Sb., o rozpočtových pravidlech, ve znění pozdějších předpisů, provedeno snížení nároků z nespotřebovaných profilujících výdajů v celkové výši 837,89 tis. Kč, v následujících ukazatelích výkazu NAR 1-12 OSS:
 - C. Na jejichž provedení dostává ČR peněžní prostředky nebo jejich část od EU, a to ve výši 220,86 tis. Kč
 - F. Na programy podle § 13 odst. 3 rozpočtových pravidel (program 133 110 a 133 310) v celkové výši 617,02 tis. Kč

V případě prostředků spolufinancovaných z EU se jednalo o prostředky na program Quanterra (program Horizont 2020), kde byla narozpočtována zálohová platba, ačkoli byly prostředky přijaty na rezervní fond.

V rámci programového financování se jedná o prostředky programů 133 310 a 133 110. Program 133 110 byl ukončen již k 30.6.2019 a program 133 310 bude končit v roce 2021, nicméně se již nebude v rámci programu vyhlašovat další výzva a pro prostředky v nárocích tedy nebude využito.

▪ **Konečný stav k 31.12.2020**

Konečný stav nároků z nespotřebovaných výdajů k 31.12.2020 činil **4 124 973,62 tis. Kč**, z toho MŠMT neuvolnilo 4 073 258,72 tis. Kč, ČŠI neuvolnila 51 701,49 tis. Kč a VICTORIA VSC z nároků z nespotřebovaných výdajů neuvolnilo 13,41 tis. Kč.

▪ **Počáteční stav k 1.1.2021**

Stav nároků z nespotřebovaných výdajů k 1.1.2021 činil **12 755 571,73 tis. Kč**. Stav nároků z nespotřebovaných výdajů k 1.1.2021 byl u jednotlivých OSS kapitoly následující:

• VICTORIA VSC	116 370,73 tis. Kč
• ČŠI	99 940,37 tis. Kč
• MŠMT	12 539 260,63 tis. Kč

1.3.8 Výdaje organizačních složek státu – hodnocení hospodárnosti, efektivnosti a účelnosti

Při hodnocení efektivnosti a hospodárnosti je třeba brát v úvahu, že z výdajů realizovaných kapitolou 333 MŠMT jsou financováni ve velkém rozsahu zaměstnanci regionálního školství, dále jsou značné finanční prostředky vynakládány rovněž na financování vysokého školství – v roce 2020 bylo v RgŠ vykázáno více než 245 tis. zaměstnanců, dalších téměř 62 tis. zaměstnanců vykázaly vysoké, soukromé a církevní školy a další školy odměňující mzdou. Celkové výdaje kapitoly nelze tak hodnotit jako výdaje „spotřebované“ ve vztahu k zaměstnancům OSS, ale zejména jako výdaje na poskytování veřejné služby pro občany ČR.

Naprostá většina výdajů kapitoly je tvořena **transfery** (zahrnuto pod ostatní INV a NIV transfery), jejichž nejvyšší část představují přímé náklady na vzdělávání. Od roku 2020 se na základě zákona č. 101/2017 Sb. ve znění zákona 167/2018 Sb. změnil dosavadní normativní systém financování škol a školních družin zřizovaných krajem, obcí, nebo dobrovolným svazkem obcí na **tzv. normativně nákladový systém financování**.

Výrazné navýšení neinvestičních transferů je zapříčiněno zejména značným posílením výdajů v oblasti regionálního školství a dále pak růstem prostředků v oblasti sportu. Pokles čerpání kapitálových výdajů souvisel především s poklesem čerpání kapitálových výdajů v programech EDS/SMVS a to zejména s výrazně nižším čerpáním v rámci programů Rozvoje a obnovy materiálně technické základny veřejných vysokých škol (133 210 a 133 220), kde došlo k poklesu čerpání o 1 871 974,76 tis. Kč. Při rozhodování o **přidělení účelových dotací** z resortu MŠMT se postupuje dle stanovených pravidel v každé výzvě, rozvojovém programu či pokusném ověřování. V zájmu efektivního vynaložení prostředků ze státního rozpočtu je požadovanou součástí projektů předkládaných k realizaci uvedení konkrétních cílů i termínů a stanovení indikátorů (kvalitativních i kvantitativních), jichž bude realizací aktivity dosaženo. Rozhodování o přidělení dotace se řídí **dle stanovených kritérií – formálních, odborných** (např. cíle projektu a způsob jejich dosažení, cílová skupina, harmonogram realizace, odborná garance, vyhodnocení rizik projektu) **a finančních** (např. přiměřenost a odůvodněnost nákladů na realizaci projektu, zdůvodnění rozpočtu projektu, spoluúčast ostatních zdrojů na projektu).

Vlastní výdaje OSS kapitoly lze charakterizovat jako v čase převážně oscilující nebo pozvolna rostoucí. V případě výdajů na platy a souvisejících výdajů (podseskupení položek 501*) došlo v návaznosti na zvýšení platových tarifů k meziročnímu nárůstu celkově vynaložených prostředků. V souvislosti s touto změnou rostly i částky vynaložené na zákonné odvody a přídělky do FKSP. Meziroční pokles zaznamenalo seskupení položek 517* – Ostatní nákupy, kde se projevilo zejména snížené čerpání na položce Cestovné (o více než 24 mil. Kč) a na položce Opravy a udržování (o téměř 6 mil. Kč). Výdaje na seskupení položek 54** vzrostly z důvodů poskytnutí stipendií v programu UNIS. Meziroční nárůst na položkách 55** je dán zapojením České republiky do dalších významných výzkumných infrastruktur, z čehož plynula povinnost úhrady členských příspěvků.

Tabulka č. 9 Vývoj výdajů kapitoly dle položek v časových řadách

		Skut 2016	Skut 2017	Skut 2018	Skut 2019	Skut 2020	2016	2017	2018	2019	2020
Počet zaměstnanců OSS		1 432	1 483	1 553	1 523	1 505	výdaje v přepočtu na jednoho zaměstnance				
pracovní		194	256	261	267	273					
služební		1 238	1 227	1 292	1 256	1 232					
Položka	číslo	tis. Kč	tis. Kč	tis. Kč	tis. Kč	tis. Kč					
Platy zaměstnanců v pracovním poměru	5011	73 512	108 243	117 027	125 757	133 637	379	423	449	471	490
Platy zaměstnanců ve služebním poměru	5013	589 147	645 906	717 199	767 903	769 015	476	526	555	611	624
Výdaje na platy	501*	662 658	754 148	834 227	893 660	902 652	463	509	537	587	600
Ostatní osobní výdaje	5021	71 524	102 161	83 043	83 181	66 687	50	69	53	55	44
Platy představitelů státní moci a některých orgánů	5022	1 504	1 639	1 736	1 885	2 078	1	1	1	1	1
Odstupné	5024	700	351	364	869	454	0	0	0	1	0
Odbytné	5025	581	409	479	863	211	0	0	0	1	0
Odhodné	5026	0	407	136	0	0	0	0	0	0	0
Povinné pojistné na sociální zabezpečení a příspěvek na státní politiku zam.	5031	179 752	209 000	222 438	236 175	233 423	126	141	143	155	155
Povinné pojistné na veřejné zdravotní pojištění	5032	65 009	75 443	80 275	85 511	84 903	45	51	52	56	56
Ostatní povinné pojistné placené zaměstnavatelem	5039	47	41	0	0	23	0	0	0	0	0
Odměny za užití duševního vlastnictví	504*	0	0	4	550	7 620	0	0	0	0	5
Výdaje na platy, OPPP a pojistné	50**	981 777	1 143 597	1 222 701	1 302 694	1 298 052	686	771	787	855	862
Výdaje na některé úpravy hmotných věcí	512*	0	0	41	47	25	0	0	0	0	0
Nákupy materiálu	513*	33 196	34 685	46 193	34 945	43 915	23	23	30	23	29
Úroky a ostatní finanční výdaje	514*	298	324	260	285	89	0	0	0	0	0
Nákup vody, paliv a energie	515*	20 877	20 905	20 080	23 111	20 245	15	14	13	15	13
Nákup služeb	516*	160 347	182 413	175 634	185 029	172 981	112	123	113	121	115
Ostatní nákupy	517*	49 056	54 682	58 844	67 816	35 117	34	37	38	45	23
Poskytnuté zálohy, jistiny a záruky	518*	0	0	0	0	1	0	0	0	0	0
Výdaje související s NIV nákupy, příspěvky, náhrady a věcné dary	519*	1 934	1 356	1 705	1 655	1 500	1	1	1	1	1
Neinvestiční nákupy a související výdaje celkem	51**	265 708	294 365	302 757	312 889	273 872	186	198	195	205	182
Převody fondu kulturních a sociálních potřeb a sociálního fondu obcí a krajů	5342	9 937	15 063	16 691	17 258	18 101	7	10	11	11	12
Převody do fondů organizačních složek státu	5346	0	0	0	0	0	0	0	0	0	0
Nákup kolků	5361	20	24	17	27	22	0	0	0	0	0
Platby daní a poplatků státnímu rozpočtu	5362	247	443	124	316	221	0	0	0	0	0
Úhrady sankcí jiným rozpočtům	5363	4 988	6 054	3 542	3 173	74	3	4	2	2	0
Ost.neinvestiční transfery jiným rozpočtům	536*	5 256	6 522	3 682	3 516	317	4	4	2	2	0
Neinvestiční transfery obyvatelstvu	54**	10 261	9 236	21 314	10 318	57 569	7	6	14	7	38
Neinvestiční transfery mezinárodním organizacím	5511	836 468	0	0	3 264	5 336	584	0	0	2	4
Peněžní dary do zahraničí	5531	2 894	2 903	5 811	5 723	6 071	2	2	4	4	4
Ost. neinvestiční transfery do zahraničí	5532	3 055	23 344	170 454	147 557	7 053	2	16	110	97	5
Členské příspěvky mezinárodním vládním organizacím	5541	x	835 257	753 882	785 500	830 724	x	563	485	516	552
Členské příspěvky mezinárodním nevládním organizacím	5542	x	7 589	10 104	6 874	267 137	x	5	7	5	177
Neinvestiční transfery do zahraničí	55**	842 417	869 094	940 250	948 918	1 116 321	588	586	605	623	742
Výdaje na náhrady za nezpůsobenou újmu	581*	0	0	0	0	349	0	0	0	0	0
Ostatní NIV výdaje jinde nezařazené	5909	0	2 106	2 336	2 216	35 247	0	1	2	1	23
Ostatní NIV transfery		132 298 056	149 538 808	171 883 276	196 923 894	215 520 529	92 387	100 835	110 687	129 270	143 174
Běžné výdaje celkem	5***	134 413 411	151 878 791	174 393 007	199 521 703	218 320 357	93 864	102 413	112 304	130 976	145 034
Investiční nákupy a související výdaje	61**	32 009	38 327	21 312	37 504	76 186	22	26	14	25	51
Ostatní INV transfery	63**	6 118 873	5 594 322	13 001 252	10 972 600	9 026 162	4 273	3 772	8 372	7 203	5 996
Kapitálové výdaje celkem	6***	6 150 882	5 632 649	13 022 564	11 010 103	9 102 349	4 295	3 798	8 386	7 228	6 047
Celkem výdaje kapitoly		140 564 293	157 511 440	187 415 571	210 531 806	227 422 706	98 159	106 211	120 690	138 203	151 081

Příjmy kapitoly meziročně poklesly. Naprosto dominantní část celkových příjmů kapitoly stále tvoří příjmy z operačních programů, kdy v roce 2020 pokračovalo plnění příjmů na základě certifikace z předchozích let. Prakticky zanedbatelný je již význam převodů prostředků z rezervních fondů. V oblasti vlastních příjmů jsou od roku 2011 realizovány splátky finanční výpomoci ze strany MU (v roce 2011 splátka ve výši 104 000,00 tis. Kč, v roce 2012 splátka ve výši 87 000,00 tis. Kč, od roku 2013 splátka 88 000,00 tis. Kč ročně).

K efektivnímu použití veřejných prostředků přispívá značnou měrou i **Ekonomický informační systém EIS JASU CS**. Tento systém je propojen s rozpočtovým systémem ISROS a umožňuje zadávání a sledování závazků, pohledávek a dalších operací v průběhu celého procesu, tzn. zadání rozhodnutí o poskytnutí dotace (smlouvy, objednávky), řídicí kontrolu na úrovni příkazce operace, správce rozpočtu a hlavního účetního, provedení platby, její zaúčtování, vykazování a následnou kontrolu. Systém EIS JASU CS je jedním ze

základních nástrojů řídicí kontroly (předběžné, průběžné i následné) při hospodaření s prostředky státního rozpočtu. Hlavními přínosy tohoto systému jsou zejména zjednodušení a zrychlení prací běžné agendy, provázanost všech dat v systému, vzájemná informovanost zaměstnanců, omezení duplicitního zadávání dat a tím zároveň omezení chybovosti. Tento systém přináší přehled o ekonomických a finančních operacích ve všech fázích procesu, ucelený přehled o hospodaření MŠMT a zvýšení bezpečnosti dat a stability systému. Účetní operace jsou trvale uloženy a umožňují průběžnou a následnou kontrolu. Systém umožňuje on-line komunikaci s portálem IISSP a také s monitorovacím systémem operačních programů – MS14+.

Rozvoj systému EIS JASU CS i nadále pokračuje zejména v souvislosti s aktuálními potřebami v návaznosti na změny vyplývající z reformy účetnictví státu a celkové implementace konceptu Integrovaného informačního systému státní pokladny – systém je stále upravován o potřebné funkcionality jak v oblasti usnadnění PŘK, tak v oblasti výkaznictví. V roce 2016 byl zprovozněn modul tzv. „víceletých závazků“, který umožňuje průběžné sledování čerpání a rozpočtových potřeb například v případě odběratelských smluv uzavíraných na období přesahující kalendářní rok. Zároveň je tento modul využíván pro účtování podmíněných závazků.

Hodnocení a porovnání nákladovosti u jednotlivých zřizovaných příspěvkových organizací nelze provést z toho důvodu, že mezi jednotlivými organizacemi jsou neměřitelné rozdíly. Účely zřízení jednotlivých zařízení jsou značně odlišné, nelze proto srovnávat jednotlivé organizace dle obecně stanovených jednotných ukazatelů.

Následující tabulky uvádí základní numerický přehled o hlavních ukazatelích efektivity a účelnosti vynakládání výdajů v časové řadě 5 let.

Tabulka č. 10 Základní ukazatele rozpočtu kapitoly v časové řadě 5 let

	2016	2017	2018	2019	2020
v tis. Kč					
Příjmy celkem	18 163 413	3 274 553	8 248 803	14 807 843	13 488 337
z toho: Příjmy bez příjmů z rozpočtu EU bez SZP	165 029	129 206	125 170	106 008	155 266
Výdaje celkem	140 564 293	157 511 440	187 415 571	210 531 806	227 422 706
v tom: Poskytované transfery a příspěvky	138 416 929	155 133 131	184 884 528	207 896 163	224 546 691
Běžné výdaje organizačních složek státu	2 115 355	2 339 983	2 509 730	2 598 140	2 799 829
Kapitálové výdaje organizačních složek státu	32 009	38 327	21 312	37 504	76 186
Počet zaměstnanců	1 432	1 483	1 553	1 523	1 505

Tabulka č. 11 Vývoj jednotkových výdajů a efektivity v časové řadě 5 let

	2016	2017	2018	2019	2020
Efektivnost					
Příjmy celkem v Kč na 1 mil. Kč výdajů	129 217,83	20 789,30	44 013,43	70 335,42	59 309,55
Příjmy bez příjmů z rozpočtu EU v Kč na 1 mld. výdajů	1 174 047,40	820 294,71	667 874,26	503 526,23	682 717,90
Vývoj jednotkových výdajů					
Výdaje v mil. Kč na 1 zaměstnance	98,16	106,21	120,69	138,20	151,11
Běžné výdaje organizačních složek státu v tis. Kč na 1 zaměstnance	1 477,20	1 577,87	1 616,19	1 705,54	1 860,35
Kapitálové výdaje organizačních složek státu v tis. Kč na 1 zaměstnance	22,35	25,84	13,72	24,62	50,62

1.4 Hodnocení průběhu plnění příjmů a čerpání výdajů ze státního rozpočtu

1.4.1 Plnění příjmů a čerpání výdajů k 31.3.2020

Plnění závazných ukazatelů stanovených v oblasti příjmů kapitoly 333

- **Příjmy celkem**

Příjmy celkem za I. čtvrtletí 2020 činily 2 415 940,28 tis. Kč, což představuje plnění ve výši 17,08 % rozpočtu po změnách, který činil **14 143 729,13 tis. Kč**. Na výši vykázaných příjmů se podílel **vlastní úřad MŠMT částkou 2 406 269,20 tis. Kč**, Česká školní inspekce **8 053,81 tis. Kč** a **Vysokoškolské sportovní centrum 1 617,27 tis. Kč**.

- **Daňové příjmy**

Daňové příjmy činily 142,50 tis. Kč, což představuje plnění ve výši 20,36 % schváleného rozpočtu, který činil **700,00 tis. Kč** a nebyl v průběhu I. čtvrtletí 2020 měněn. Jedná se o správní poplatky, které MŠMT vybírá na základě **zákona č. 18/2004 Sb.**, o uznání odborné kvalifikace, ve znění pozdějších předpisů, **zákona č. 634/2004 Sb.**, o správních poplatcích, ve znění pozdějších předpisů, a **vyhlášky č. 176/2009 Sb.**, kterou se stanoví náležitosti žádosti o akreditaci vzdělávacího programu, organizace vzdělávání v rekvalifikačním zařízení a způsob jeho ukončení.

- **Nedaňové příjmy, kapitálové příjmy a přijaté transfery celkem**

Nedaňové příjmy, kapitálové příjmy a přijaté transfery celkem za I. čtvrtletí 2020 činily 2 415 797,78 tis. Kč, což představuje plnění 17,08 % **rozpočtu po změnách**, který činil **14 143 029,13 tis. Kč**. V tom:

Příjmy z rozpočtu Evropské unie bez SZP celkem činily 2 366 965,49 tis. Kč, což odpovídá 16,92 % **rozpočtu po změnách**, který činil **13 987 211,56 tis. Kč**.

Příjmy z prostředků finančních mechanismů byly k 31.3.2020 vykázaný ve výši 18 534,06 tis. Kč, což odpovídá 29,84 % rozpočtu po změnách, který činil 62 118,97 tis. Kč.

Ostatní nedaňové příjmy, kapitálové příjmy a přijaté transfery celkem činily 30 298,24 tis. Kč, což je plnění na 32,34 % **rozpočtu**, který činil **93 698,60 tis. Kč**.

Příjmy po konsolidaci (bez vlivu převodů z rezervních fondů OSS) činily 2 415 940,28 tis. Kč, tj. plnění rozpočtu ve výši 17,08 %.

***Celkové příjmy za srovnatelné období roku 2019 činily 5 077 637,49 tis. Kč**, což představuje plnění ve výši 36,64 % **rozpočtu po změnách**, který činil **13 858 545,16 tis. Kč**. Na celkových příjmech kapitoly 333 se podílel **vlastní úřad MŠMT s objemem příjmů 5 067 493,77 tis. Kč**, ČŠI vykázkala příjmy **7 168,58 tis. Kč** a VSC **2 975,14 tis. Kč**. **Příjmy po konsolidaci (bez vlivů převodů z RF OSS) činily 5 077 637,49 tis. Kč**, tj. 36,64 % **rozpočtu**.*

***Celkové příjmy za srovnatelné období roku 2018 činily 1 655 679,47 tis. Kč**, což představuje plnění ve výši 13,48 % **rozpočtu po změnách**, který činil **12 280 638,37 tis. Kč**. Na celkových příjmech kapitoly 333 se podílel **vlastní úřad MŠMT s objemem příjmů 1 646 154,96 tis. Kč**, ČŠI vykázkala příjmy **9 146,69 tis. Kč** a VSC **377,82 tis. Kč**. **Příjmy po konsolidaci (bez vlivů převodů z RF OSS) činily 1 655 659,47 tis. Kč**, tj. 13,48 % **rozpočtu**.*

***Celkové příjmy za srovnatelné období roku 2017 činily 520 916,52 tis. Kč**, což představuje plnění ve výši 6,03 % **rozpočtu po změnách**, který činil **8 645 045,51 tis. Kč**. Na celkových příjmech kapitoly 333 se podílel **vlastní úřad MŠMT s objemem příjmů 520 257,76 tis. Kč**,*

ČŠI vykázala příjmy 575,85 tis. Kč a VSC 82,90 tis. Kč. Příjmy po konsolidaci (bez vlivů převodů z RF OSS) činily 520 851,52 tis. Kč, tj. 6,02 % rozpočtu.

Celkové příjmy za srovnatelné období roku 2016 činily 12 461 216,32 tis. Kč, což představuje plnění ve výši 153,48 % rozpočtu po změnách, který činil 8 118 893,59 tis. Kč. Na celkových příjmech kapitoly 333 se podílel vlastní úřad MŠMT s objemem příjmů 12 443 194,58 tis. Kč, ČŠI vykázala příjmy 17 679,82 tis. Kč a VSC 341,93 tis. Kč. Příjmy po konsolidaci (bez vlivů převodů z RF OSS) činily 12 461 091,32 tis. Kč, tj. 153,48 % rozpočtu.

- **Výdaje celkem**

Výdaje celkem za I. čtvrtletí roku 2020 dosáhly výše 77 302 350,53 tis. Kč, což odpovídá čerpání 33,85 % rozpočtu po změnách, který činil 228 355 156,48 tis. Kč. Konečný rozpočet výdajů činil 238 535 839,89 tis. Kč. Čerpání běžných výdajů bylo vykázáno ve výši 75 550 372,84 tis. Kč, což představuje 34,91 % rozpočtu po změnách, který činil 216 412 812,89 tis. Kč. Kapitálové výdaje byly čerpány ve výši 1 751 977,69 tis. Kč, tj. 14,67 % rozpočtu po změnách, který činil 11 942 343,59 tis. Kč.

V průběhu I. čtvrtletí roku 2020 bylo se souhlasem MF v kapitole 333 provedeno 5 rozpočtových opatření, závazné limity regulace zaměstnanosti byly upravovány 4 rozpočtovými opatřeními. Oproti schválenému rozpočtu byl celkový rozpočet výdajů kapitoly MŠMT v I. čtvrtletí zvýšen o 1 888 156,27 tis. Kč.

Výdaje celkem za srovnatelné období roku 2019 činily 69 802 931,55 tis. Kč, což odpovídá čerpání 33,31 % rozpočtu po změnách, který činil 209 535 377,38 tis. Kč, čerpání běžných výdajů činilo 67 946 993,09 tis. Kč a kapitálové výdaje byly čerpány ve výši 1 855 938,46 tis. Kč.

Výdaje celkem za srovnatelné období roku 2018 činily 58 290 369,92 tis. Kč, což odpovídá čerpání 32,17 % rozpočtu po změnách, který činil 181 208 969,76 tis. Kč, čerpání běžných výdajů činilo 56 812 856,91 tis. Kč a kapitálové výdaje byly čerpány ve výši 1 477 513,01 tis. Kč.

Výdaje celkem za srovnatelné období roku 2017 činily 51 999 768,45 tis. Kč, což odpovídá čerpání 33,29 % rozpočtu po změnách, který činil 156 206 557,39 tis. Kč, čerpání běžných výdajů činilo 51 332 189,88 tis. Kč a kapitálové výdaje byly čerpány ve výši 667 578,57 tis. Kč.

Výdaje celkem za srovnatelné období roku 2016 činily 49 625 243,90 tis. Kč, což odpovídá čerpání 34,88 % rozpočtu po změnách, který činil 142 266 594,87 tis. Kč, čerpání běžných výdajů činilo 48 622 240,74 tis. Kč a kapitálové výdaje byly čerpány ve výši 1 003 003,16 tis. Kč.

1.4.2 Plnění příjmů a čerpání výdajů k 30.6.2020

Příjmy celkem za I. – II. čtvrtletí 2020 vykázané na příjmovém účtu v České národní bance činily 6 330 364,60 tis. Kč, což představuje plnění ve výši 44,76 % rozpočtu po změnách, který činil 14 143 729,13 tis. Kč. Na výši vykázaných příjmů se podílel vlastní úřad MŠMT celkovým objemem 6 308 131,76 tis. Kč, ČŠI vykázala příjmy ve výši 20 615,56 tis. Kč a VICTORIA VSC 1 617,27 tis. Kč.

- **Daňové příjmy**

Daňové příjmy činily 547,01 tis. Kč, což představuje plnění ve výši 78,14 % rozpočtu po změnách, který činil 700,00 tis. Kč a nebyl upravován. Jedná se o poplatky vybírané v souladu s platnou legislativou za správní činnosti, které vykonává MŠMT.

- **Nedaňové příjmy, kapitálové příjmy a přijaté transfery celkem**

Nedaňové příjmy, kapitálové příjmy a přijaté transfery celkem ke dni 30.6.2020 činily **6 329 817,59 tis. Kč**, což představuje plnění 44,76 % **rozpočtu po změnách**, který činil **14 143 029,13 tis. Kč**.

V tom:

Příjmy z rozpočtu Evropské unie bez SZP celkem činily **6 190 884,98 tis. Kč**, což odpovídá 44,26 % **rozpočtu po změnách**, který činil **13 987 211,56 tis. Kč**.

Příjmy z prostředků finančních mechanismů činily **18 913,67 tis. Kč**, což odpovídá 30,45 % **rozpočtu po změnách**, který činil 62 118,97 tis. Kč.

Ostatní nedaňové příjmy, kapitálové příjmy a přijaté transfery celkem činily **120 018,94 tis. Kč**, což je plnění na 128,09 % **rozpočtu**, který činil **93 698,60 tis. Kč**.

Příjmy po konsolidaci (bez vlivu převodů z rezervních fondů OSS) činily **6 328 615,83 tis. Kč**, tj. plnění rozpočtu ve výši 44,75 %.

***Příjmy celkem za I. – II. čtvrtletí 2019** vykázané na příjmovém účtu v České národní bance činily **7 027 873,52 tis. Kč**, což představuje plnění ve výši 50,71 % **rozpočtu po změnách**, který činil **13 858 545,16 tis. Kč**. Na výši vykázanych příjmů se podílel **vlastní úřad MŠMT** celkovým objemem **7 009 326,59 tis. Kč**, **ČŠI** vykázala příjmy ve výši **15 455,23 tis. Kč** a **VSC** **3 091,70 tis. Kč**. **Příjmy po konsolidaci** činily **7 027 873,52 tis. Kč**, tj. plnění rozpočtu ve výši 50,71 %.*

***Příjmy celkem za I. – II. čtvrtletí 2018** vykázané na příjmových účtech v České národní bance činily **3 378 653,71 tis. Kč**, což odpovídalo plnění ve výši 24,31 % **rozpočtu po změnách**, který činil **13 900 115,20 tis. Kč**. Na výši vykázanych příjmů se podílel **vlastní úřad MŠMT** celkovým objemem **3 359 725,05 tis. Kč**, **ČŠI** vykázala příjmy ve výši **18 387,62 tis. Kč**, **VSC** **541,04 tis. Kč**. **Příjmy po konsolidaci** činily **3 378 000,37 tis. Kč**, tj. plnění rozpočtu ve výši 24,30 %.*

***Příjmy celkem za I. – II. čtvrtletí 2017** vykázané na příjmových účtech v České národní bance činily **1 366 014,36 tis. Kč**, což odpovídalo plnění ve výši 15,80 % **rozpočtu po změnách**, který činil **8 645 045,51 tis. Kč**. Na výši vykázanych příjmů se podílel **vlastní úřad MŠMT** celkovým objemem **1 364 969,85 tis. Kč**, **ČŠI** vykázala příjmy ve výši **830,89 tis. Kč**, **VSC** **213,63 tis. Kč**.*

***Příjmy po konsolidaci** činily **1 365 934,36 tis. Kč**, tj. plnění rozpočtu ve výši 15,80 %.*

***Příjmy celkem za I. – II. čtvrtletí 2016** vykázané na příjmových účtech v České národní bance činily **14 282 017,14 tis. Kč**, což odpovídalo plnění ve výši 175,91 % **rozpočtu po změnách**, který činil **8 118 893,59 tis. Kč**. Na výši vykázanych příjmů se podílel **vlastní úřad MŠMT** celkovým objemem **14 245 052,41 tis. Kč**, **ČŠI** vykázala příjmy ve výši **36 562,82 tis. Kč**, **VSC** **401,92 tis. Kč**. **Příjmy po konsolidaci** činily **14 281 867,14 tis. Kč**, tj. plnění rozpočtu ve výši 175,91 %.*

- **Výdaje celkem**

Výdaje celkem za I. – II. čtvrtletí 2020 vykázané v účetní závěrce ke dni 30.6.2020 činily **148 653 475,84 tis. Kč**, což představuje čerpání ve výši 65,15 % **rozpočtu po změnách**, který činil **228 171 825,90 tis. Kč**. **Běžné výdaje** činily **143 528 301,40 tis. Kč**, což představuje 66,35 % **rozpočtu po změnách**, který činil **216 306 649,61 tis. Kč**, **kapitálové výdaje** činily **5 125 174,44 tis. Kč**, což odpovídá čerpání 43,20 % **rozpočtu po změnách** ve výši **11 865 176,29 tis. Kč**.

V průběhu II. čtvrtletí 2020 bylo realizováno se souhlasem MF **8 rozpočtových opatření**. Závazné limity regulace zaměstnanosti byly upravovány 3 rozpočtovými opatřeními. Realizací těchto rozpočtových opatření došlo oproti I. čtvrtletí 2020 **ke snížení rozpočtu výdajů o 183 330,58 tis. Kč**. Celkem bylo od počátku roku ke dni 30.6.2020 realizováno

18 rozpočtových opatření, závazné limity regulace zaměstnanosti byly upravovány 8 rozpočtovými opatřeními. Oproti schválenému rozpočtu byl rozpočet celkových výdajů kapitoly MŠMT v I. pololetí zvýšen o **1 704 825,69 tis. Kč**.

Výdaje celkem za I. – II. čtvrtletí roku 2019 vykázané v účetní závěrce činily **134 617 457,29 tis. Kč**, což představuje čerpání ve výši **64,25 % rozpočtu po změnách**, který činil **209 517 842,43 tis. Kč**. *Běžné výdaje* činily **128 596 178,96 tis. Kč**, což představuje **64,58 % rozpočtu po změnách**, který činil **199 131 395,99 tis. Kč**, *kapitálové výdaje* činily **6 021 278,34 tis. Kč**, což odpovídá čerpání **57,97 % rozpočtu po změnách** ve výši **10 386 446,43 tis. Kč**.

Výdaje celkem za I. – II. čtvrtletí roku 2018 vykázané v účetní závěrce činily **119 993 979,17 tis. Kč**, což představuje čerpání ve výši **65,59 % rozpočtu po změnách**, který činil **182 940 577,08 tis. Kč**. *Běžné výdaje* činily **113 121 593,85 tis. Kč**, což představuje **65,72 % rozpočtu po změnách**, který činil **172 130 937,25 tis. Kč**, *kapitálové výdaje* činily **6 872 385,32 tis. Kč**, což odpovídá čerpání **63,58 % rozpočtu po změnách** ve výši **10 809 639,83 tis. Kč**.

Výdaje celkem za I. – II. čtvrtletí roku 2017 vykázané v účetní závěrce činily **97 899 826,35 tis. Kč**, což představuje čerpání ve výši **62,67 % rozpočtu po změnách**, který činil **156 225 457,68 tis. Kč**. *Běžné výdaje* činily **95 024 438,63 tis. Kč**, což představuje **64,17 % rozpočtu po změnách**, který činil **148 091 665,39 tis. Kč**, *kapitálové výdaje* činily **2 875 387,72 tis. Kč**, což odpovídá čerpání **35,35 % rozpočtu po změnách** ve výši **8 133 792,29 tis. Kč**.

Výdaje celkem za I. – II. čtvrtletí roku 2016 vykázané v účetní závěrce činily **92 294 909,33 tis. Kč**, což představuje čerpání ve výši **64,92 % rozpočtu po změnách**, který činil **142 159 172,91 tis. Kč**. *Běžné výdaje* činily **88 155 529,65 tis. Kč**, což představuje **65,09 % rozpočtu po změnách**, který činil **135 425 987,47 tis. Kč**, *kapitálové výdaje* činily **4 139 379,68 tis. Kč**, což odpovídá čerpání **61,48 % rozpočtu po změnách** ve výši **6 733 185,44 tis. Kč**.

1.4.3 Plnění příjmů a čerpání výdajů k 30.9.2020

Příjmy celkem za I. – III. čtvrtletí 2020 byly vykázány ve výši **9 529 803,10 tis. Kč**, což představuje plnění ve výši **67,37 % rozpočtu po změnách**, který činil **14 145 579,59 tis. Kč**. Na celkových příjmech kapitoly 333 se podílel **vlastní úřad MŠMT** objemem příjmů **9 501 755,60 tis. Kč**, **ČŠI** vykázala příjmy **26 341,51 tis. Kč** a **VICTORIA VSC** **1 705,99 tis. Kč**.

• Daňové příjmy

Daňové příjmy činily **877,01 tis. Kč**, což představuje plnění ve výši **125,29 % rozpočtu**, který činil **700,00 tis. Kč** a nebyl upravován.

• Nedaňové příjmy, kapitálové příjmy a přijaté transfery celkem

Nedaňové příjmy, kapitálové příjmy a přijaté transfery celkem ke dni 30.9.2020 činily **9 528 926,09 tis. Kč**, což představuje plnění **67,37 % rozpočtu po změnách**, který činil **14 144 879,59 tis. Kč**.

Příjmy z rozpočtu Evropské unie bez SZP celkem činily **9 367 648,70 tis. Kč**, což odpovídá **66,96 % rozpočtu po změnách**, který činil **13 989 062,02 tis. Kč**. **Příjmy z prostředků finančních mechanismů**, jejichž rozpočet byl stanoven ve výši **62 118,97 tis. Kč** a nebyl dále upravován, celkem činily **20 389,98 tis. Kč**. **Ostatní nedaňové příjmy, kapitálové příjmy a přijaté transfery celkem** činily **140 887,41 tis. Kč**, což je plnění na **150,36 % rozpočtu**, který činil **93 698,60 tis. Kč**.

Příjmy po konsolidaci (bez vlivu převodů z rezervních fondů OSS) činily **9 524 149,77 tis. Kč**, tj. plnění rozpočtu ve výši **67,33 %**.

Příjmy celkem za I. – III. čtvrtletí 2019 na příjmových účtech ČNB byly vykázány ve výši 11 334 127,79 tis. Kč, což představuje plnění ve výši 74,03 % rozpočtu po změnách, který činil 15 310 027,99 tis. Kč. Na celkových příjmech kapitoly 333 se podílel vlastní úřad MŠMT objemem příjmů 11 307 350,29 tis. Kč, ČŠI vykázala příjmy 23 685,79 tis. Kč a VSC 3 091,70 tis. Kč. Příjmy po konsolidaci činily 11 333 946,85 tis. Kč, tj. plnění rozpočtu ve výši 74,03 %.

Příjmy celkem za I. – III. čtvrtletí 2018 na příjmových účtech ČNB byly vykázány ve výši 5 393 271,60 tis. Kč, což představuje plnění ve výši 38,80 % rozpočtu po změnách, který činil 13 900 115,20 tis. Kč. Na celkových příjmech kapitoly 333 se podílel vlastní úřad MŠMT objemem příjmů 5 365 979,11 tis. Kč, ČŠI vykázala příjmy 26 669,95 tis. Kč a VSC 622,54 tis. Kč. Příjmy po konsolidaci činily 5 392 538,26 tis. Kč, tj. plnění rozpočtu ve výši 38,79 %.

Příjmy celkem za I. – III. čtvrtletí 2017 na příjmových účtech v ČNB byly vykázány ve výši 1 868 990,85 tis. Kč, což představuje plnění ve výši 21,62 % rozpočtu po změnách, který činil 8 645 045,51 tis. Kč. Na celkových příjmech kapitoly 333 se podílel vlastní úřad MŠMT objemem příjmů 1 864 496,04 tis. Kč, ČŠI vykázala příjmy 4 236,34 tis. Kč, VSC 258,47 tis. Kč. Příjmy po konsolidaci činily 1 868 880,85 tis. Kč, tj. plnění rozpočtu ve výši 21,62 %.

Příjmy celkem za I. – III. čtvrtletí 2016 na příjmových účtech v ČNB byly vykázány ve výši 17 877 221,00 tis. Kč, což představuje plnění ve výši 220,19 % rozpočtu po změnách, který činil 8 118 839,59 tis. Kč. Na celkových příjmech kapitoly 333 se podílel vlastní úřad MŠMT objemem příjmů 17 839 956,58 tis. Kč, ČŠI vykázala příjmy 36 710,28 tis. Kč, VSC 554,13 tis. Kč. Příjmy po konsolidaci činily 17 876 060,90 tis. Kč, tj. plnění rozpočtu ve výši 134,45 %.

• **Výdaje celkem**

Výdaje celkem za I. – III. čtvrtletí 2020 byly vykázány ve výši **187 757 908,78 tis. Kč**, což představuje plnění ve výši **81,75 % rozpočtu po změnách**, který činil **229 663 774,65 tis. Kč**. **Běžné výdaje** činily **179 966 333,06 tis. Kč**, což odpovídá plnění **82,55 % rozpočtu po změnách**, který činil **218 019 718,81 tis. Kč**. **Kapitálové výdaje** činily **7 791 575,71 tis. Kč**, tj. plnění na **66,91 % rozpočtu po změnách** ve výši **11 644 055,84 tis. Kč**.

Se souhlasem MF bylo v rozpočtové kapitole MŠMT ve III. čtvrtletí roku 2020 realizováno **6 rozpočtových opatření**. Závazné limity regulace zaměstnanosti byly upravovány 2 rozpočtovými opatřeními. Oproti schválenému rozpočtu byl rozpočet celkových výdajů kapitoly MŠMT v I. – III. čtvrtletí navýšen o **2 696 774,44 tis. Kč**.

Výdaje celkem za I. – III. čtvrtletí 2019 byly vykázány ve výši 172 139 313,43 tis. Kč, což představuje plnění ve výši 81,60 % rozpočtu po změnách, který činil 210 966 633,08 tis. Kč. Běžné výdaje činily 163 425 961,57 tis. Kč, což odpovídá plnění 81,50 % rozpočtu po změnách, který činil 200 511 358,48 tis. Kč. Kapitálové výdaje činily 8 713 351,86 tis. Kč, tj. plnění na 83,34 % rozpočtu po změnách ve výši 10 455 274,60 tis. Kč.

Výdaje celkem za I. – III. čtvrtletí 2018 byly vykázány ve výši 152 641 067,70 tis. Kč, což představuje plnění ve výši 83,12 % rozpočtu po změnách, který činil 183 633 601,08 tis. Kč. Běžné výdaje činily 142 793 040,01 tis. Kč, což odpovídá plnění 82,52 % rozpočtu po změnách, který činil 173 040 097,62 tis. Kč. Kapitálové výdaje činily 9 848 027,70 tis. Kč, tj. plnění na 92,96 % rozpočtu po změnách ve výši 10 593 503,46 tis. Kč.

Výdaje celkem za I. – III. čtvrtletí 2017 byly vykázány ve výši 127 039 743,21 tis. Kč, což představuje plnění ve výši 80,72 % rozpočtu po změnách, který činil 157 386 944,32 tis. Kč. Běžné výdaje činily 122 693 078,18 tis. Kč, což odpovídá plnění 82,18 % rozpočtu po změnách, který činil 149 292 275,13 tis. Kč. Kapitálové výdaje činily 4 346 665,03 tis. Kč, tj. plnění na 53,70 % rozpočtu po změnách ve výši 8 094 669,19 tis. Kč.

Výdaje celkem za I. – III. čtvrtletí 2016 byly vykázány ve výši 116 440 735,58 tis. Kč, což představuje plnění ve výši 80,49 % rozpočtu po změnách, který činil 144 657 374,77 tis. Kč.

Běžné výdaje činily 111 411 050,79 tis. Kč, což odpovídá plnění 80,78 % rozpočtu po změnách, který činil 137 920 011,15 tis. Kč. Kapitálové výdaje činily 5 029 684,79 tis. Kč, tj. plnění na 74,65 % rozpočtu po změnách ve výši 6 737 363,62 tis. Kč.

1.4.4 Plnění příjmů a čerpání výdajů k 31.12.2020

Příjmy celkem za I. – IV. čtvrtletí 2020 činily 13 488 337,32 tis. Kč, což představuje plnění ve výši 95,35 % **rozpočtu po změnách**, který činil **14 145 579,59 tis. Kč**. Nárůst oproti stavu k 30.9.2020 činil **3 958 534,22 tis. Kč**.

Daňové příjmy činily 1 152,01 tis. Kč, příjmy z rozpočtu Evropské unie bez SZP **13 312 681,79 tis. Kč** (v tom převody z RF 5 653,34 tis. Kč), příjmy z prostředků finančních mechanismů **20 389,98 tis. Kč** a ostatní nedaňové příjmy, kapitálové příjmy a přijaté transfery celkem **154 113,54 tis. Kč**.

Příjmy celkem po konsolidaci činily 13 482 683,98 tis. Kč, meziroční index 2020/2019 celkem činí 91,09.

Příjmy celkem za I. – IV. čtvrtletí 2019 činily 14 807 842,52 tis. Kč, což představuje plnění ve výši 96,72 % rozpočtu po změnách, který činil 15 310 027,99 tis. Kč. Nárůst oproti stavu k 30.9.2019 činil 3 473 714,73 tis. Kč. Příjmy celkem po konsolidaci činily 14 807 661,58 tis. Kč, meziroční index 2019/2018 celkem činí 179,52.

Příjmy celkem za I. – IV. čtvrtletí 2018 činily 8 248 802,81 tis. Kč, což představuje plnění ve výši 59,34 % rozpočtu po změnách, který činil 13 900 115,20 tis. Kč. Nárůst oproti stavu k 30.9.2018 činil 2 855 531,21 tis. Kč. Příjmy celkem po konsolidaci k 31.12.2018 činily 8 248 069,47 tis. Kč, meziroční index 2018/2017 celkem činí 251,91.

Příjmy celkem za I. – IV. čtvrtletí 2017 činily 3 274 552,89 tis. Kč, což představuje plnění ve výši 37,88 % rozpočtu po změnách, který činil 8 645 045,51 tis. Kč. Nárůst oproti stavu k 30.9.2017 činil 1 405 562,04 tis. Kč. Na celkových příjmech kapitoly 333 se podílel vlastní úřad MŠMT objemem příjmů 3 263 308,44 tis. Kč, ČŠI vykázala příjmy 10 481,11 tis. Kč, VSC 763,34 tis. Kč. Příjmy celkem po konsolidaci k 31.12.2017 (bez vlivu převodů z rezervních fondů OSS) činily 3 274 392,89 tis. Kč.

Příjmy celkem za I. – IV. čtvrtletí 2016 činily 18 163 412,76 tis. Kč, což představuje plnění ve výši 223,72 % rozpočtu po změnách, který činil 8 118 893,59 tis. Kč. Nárůst oproti stavu k 30.9.2016 činil 286 191,76 tis. Kč. Na celkových příjmech kapitoly 333 se podílel vlastní úřad MŠMT objemem příjmů 18 124 898,89 tis. Kč, ČŠI vykázala příjmy 37 454,63 tis. Kč, VSC 1 059,24 tis. Kč. Příjmy celkem po konsolidaci k 31.12.2016 (bez vlivu převodů z rezervních fondů OSS) činily 18 162 187,66 tis. Kč.

• Výdaje celkem

Výdaje celkem za I. – IV. čtvrtletí 2020 činily 227 422 706,17 tis. Kč, což představuje čerpání **rozpočtu po změnách** ve výši 99,24 %. **Schválený rozpočet** výdajů celkem kapitoly 333 **podle zákona č. 355/2019 Sb.**, o státním rozpočtu České republiky na rok 2020, ve výši **226 967 000,21 tis. Kč** byl v průběhu roku upravován **33 rozpočtovými opatřeními MF**, která změnila závazné ukazatele v oblasti příjmů a výdajů a **9 rozpočtovými opatřeními** pouze v oblasti limitů mzdové regulace (celkem v oblasti limitů mzdové regulace bylo realizováno 13 rozpočtových opatření), **na rozpočet po všech změnách** ve výši **229 159 982,02 tis. Kč**. Celková změna v rozpočtu výdajů včetně interních přesunů v rámci kapitoly 333 za rok 2020 činila **2 192 981,81 tis. Kč**, v tom: **v oblasti běžných výdajů došlo ke snížení rozpočtu o 1 900 099,19 tis. Kč** a **v oblasti kapitálových výdajů ke zvýšení rozpočtu o 4 093 081,00 tis. Kč**. Meziroční index 2020/2019 činil 108,02.

Běžné výdaje k 31.12.2020 činily celkem **218 320 357,41 tis. Kč**, což představuje plnění na 100,07 % (97,31 % konečného rozpočtu). Meziroční index 2020/2019 činil 109,42.

Kapitálové výdaje k 31.12.2020 činily **9 102 348,76 tis. Kč**, což představuje plnění na 82,81 % (59,88 % konečného rozpočtu), v tom: **investiční nákupy** a související výdaje **76 186,34 tis. Kč** a **investiční transfery** celkem **9 026 162,42 tis. Kč**. Meziroční index 2020/2019 činil 82,67.

Výdaje celkem za I. – IV. čtvrtletí 2019 činily 210 531 806,49 tis. Kč, což představuje čerpání rozpočtu po změnách ve výši 100,01 %. Schválený rozpočet výdajů celkem kapitoly 333 podle zákona č. 336/2018 Sb., o státním rozpočtu České republiky na rok 2019, ve výši 205 759 166,36 tis. Kč byl v průběhu roku upravován 29 rozpočtovými opatřeními MF, která změnila závazné ukazatele v oblasti příjmů a výdajů, na rozpočet po všech změnách ve výši 210 519 766,97 tis. Kč. Běžné výdaje k 31.12.2019 činily celkem 199 521 703,06 tis. Kč, což představuje plnění na 99,51 %. Kapitálové výdaje k 31.12.2019 činily 11 010 103,44 tis. Kč, což představuje plnění na 110,03 % rozpočtu po změnách.

Výdaje celkem za I. – IV. čtvrtletí 2018 činily 187 415 570,88 tis. Kč, což představuje čerpání rozpočtu po změnách ve výši 102,10 %. Schválený rozpočet výdajů celkem kapitoly 333 podle zákona č. 474/2017 Sb., o státním rozpočtu České republiky na rok 2018, ve výši 176 111 709,91 tis. Kč byl v průběhu roku upravován 47 rozpočtovými opatřeními MF, která změnila závazné ukazatele v oblasti příjmů a výdajů na rozpočet po všech změnách ve výši 183 553 012,18 tis. Kč. Běžné výdaje k 31.12.2018 činily celkem 174 393 006,81 tis. Kč, což představuje plnění na 100,86 %. Kapitálové výdaje k 31.12.2018 činily 13 022 564,07 tis. Kč, což představuje plnění na 122,31 % rozpočtu po změnách.

Výdaje celkem za I. – IV. čtvrtletí 2017 činily 157 511 440,02 tis. Kč, což představuje čerpání rozpočtu po změnách ve výši 98,75 %. Schválený rozpočet výdajů celkem kapitoly 333 podle zákona č. 457/2016 Sb., o státním rozpočtu České republiky na rok 2017, ve výši 156 525 862,17 tis. Kč byl v průběhu roku upravován 38 rozpočtovými opatřeními MF, která změnila závazné ukazatele v oblasti výdajů na rozpočet po všech změnách ve výši 159 501 749,26 tis. Kč. Běžné výdaje k 31.12.2017 činily celkem 151 878 791,02 tis. Kč, což představuje plnění na 100,08 %, kapitálové výdaje k 31.12.2017 činily 5 632 649,01 tis. Kč, což představuje plnění na 72,76 % rozpočtu po změnách.

Výdaje celkem za I. – IV. čtvrtletí 2016 činily 140 564 292,88 tis. Kč, což představuje čerpání rozpočtu po změnách ve výši 96,96 %. Schválený rozpočet výdajů celkem kapitoly 333 podle zákona č. 400/2015 Sb., o státním rozpočtu České republiky na rok 2016, ve výši 142 368 844,87 tis. Kč byl v průběhu roku upravován 44 rozpočtovými opatřeními MF, která změnila závazné ukazatele v oblasti výdajů, na rozpočet po všech změnách ve výši 144 964 193,97 tis. Kč. Běžné výdaje k 31.12.2016 činily celkem 134 413 411,28 tis. Kč, což představuje plnění na 96,84 %, kapitálové výdaje k 31.12.2016 činily 6 150 881,61 tis. Kč, což představuje plnění na 99,68 % rozpočtu po změnách.

2 Vybrané ukazatele státního rozpočtu

2.1 Rozbor zaměstnanosti a čerpání mzdových prostředků

Objemy prostředků na platy a ostatní platby za provedenou práci (limity mzdových nákladů) a počty zaměstnanců byly schválené usnesením vlády č. 652/2019 k návrhu zákona o státním rozpočtu České republiky na rok 2020 a k návrhu střednědobého výhledu státního rozpočtu České republiky na léta 2021 a 2022. V souvislosti s pandemií COVID-19 vláda na základě usnesení č. 273/2020 k návrhu zákona, kterým se mění zákon č. 355/2019 Sb., o státním rozpočtu České republiky na rok 2020, schválené limity v kapitole MŠMT upravila.

Tyto limity jsou stanovovány pro organizace, které odměňují platem dle § 109 odst. 3, zákona č. 262/2006 Sb., zákoník práce, ve znění pozdějších předpisů a zaměstnance na služebních místech dle zákona č. 234/2014, o státní službě, ve znění pozdějších předpisů. Jedná se o:

- státní správu (MŠMT, ČŠI),
- ostatní organizační složky státu (VICTORIA VSC),
- příspěvkové organizace, jejichž náklady na platy jsou plně zabezpečovány z příspěvku zřizovatele poskytovaného na provoz,
- školské právnické osoby zřízené MŠMT, krajem, obcí nebo dobrovolným svazkem obcí podle školského zákona.

Závazné ukazatele regulace zaměstnanosti **nejsou stanoveny** pro organizace, které odměňují **mzdou** podle § 109 odst. 2 zákoníku práce.

Na rok 2020 byly stanoveny závazné limity regulace zaměstnanosti kapitoly 333 MŠMT takto:

limit počtu zaměstnanců (včetně EU a FM)	255 507,35
v tom: limit počtu zaměstnanců v pracovním poměru vyjma zaměstnanců na služebních místech	254 159,11
limit počtu zaměstnanců na služebních místech dle zákona o státní službě	1 348,24
mzdové prostředky celkem (včetně EU a FM)	111 651 768,673 tis. Kč
v tom: prostředky na platy	110 422 459,552 tis. Kč
v tom: platy zaměstnanců v pracovním poměru vyjma zaměstnanců na služebních místech	109 646 120,436 tis. Kč
platy zaměstnanců na služebních místech dle zákona o státní službě	776 339,116 tis. Kč
prostředky na ostatní platby za provedenou práci/ostatní osobní náklady („OPPP“/“OON“)	1 229 309,121 tis. Kč
průměrný měsíční plat	36 014 Kč
v tom: průměrný měsíční plat zaměstnanců v pracovním poměru vyjma zaměstnanců na služebních místech	35 951 Kč
průměrný měsíční plat zaměstnanců na služebních místech dle zákona o státní službě	47 985 Kč

Závazné limity regulace zaměstnanosti v členění na OSS, PO a jednotlivé školské oblasti (schválený rozpočet) jsou uvedeny v **Tabulce č. 3 v příloze**.

2.1.1 Limity mzdových prostředků a počty zaměstnanců kapitoly 333 po úpravách provedených během roku 2020

Úpravy závazných ukazatelů kapitoly

V průběhu roku 2020 byl schválený rozpočet prostředků na platy a ostatní platby za provedenou práci/ostatní osobní náklady a počty zaměstnanců upravován 13 úpravami se souhlasem Ministerstva financí (z toho ve 4 případech se jedná pouze o nastavení limitů v jednotlivých školských úsecích PO). Celkový objem mzdových prostředků se zvýšil o 1 681,444 tis. Kč.

U prostředků na platy došlo ke snížení o 30 082,586 tis. Kč a prostředky na ostatní platby za provedenou práci/ostatní osobní náklady se zvýšily o 31 764,030 tis. Kč. Limit počtu zaměstnanců se snížil v ročním průměru o 20,52 úvazku.

Tabulka č. 12 Upravené závazné limity regulace zaměstnanosti v členění na OSS a PO a na jednotlivé školské oblasti – prostředky na platy, OPPP/OON

Upravený limit	Prostředky na platy a ostatní platby za provedenou práci v tis. Kč	Ostatní platby za provedenou práci v tis. Kč	v tom:		
			Prostředky na platy v tis. Kč	v tom	
				pol. 5013	pol. 5011/5321, 5323, 5331, 5336
I. Organizační složky státu CELKEM	986 740,371	72 954,578	913 785,793	785 802,196	127 983,597
<i>z toho: prostředky na vědu a výzkum</i>	<i>10 186,540</i>	<i>10 186,540</i>	<i>0</i>	<i>0</i>	<i>0</i>
<i>v tom:</i>					
1) státní správa celkem	914 573,710	65 412,767	849 160,943	785 802,196	63 358,747
<i>z toho: prostředky na vědu a výzkum</i>	<i>10 186,540</i>	<i>10 186,540</i>	<i>0</i>	<i>0</i>	<i>0</i>
<i>v tom:</i>					
ústřední orgán státní správy MŠMT celkem	603 536,794	46 226,820	557 309,974	528 825,234	28 484,740
<i>v tom:</i>					
ústřední orgán kmen	332 957,384	35 863,280	297 094,104	272 920,762	24 173,342
V, VaI (mimo OP a FM)	10 186,540	10 186,540	0		
OP VVV	256 031,353	0,000	256 031,353	253 320,395	2 710,958
OP Z	4 184,517	0,000	4 184,517	2 584,077	1 600,440
KP Erasmus +	177,000	177,000	0		
Česká školní inspekce	311 036,916	19 185,947	291 850,969	256 976,962	34 874,007
<i>v tom:</i>					
kmenová činnost, PISA, TIMS	279 740,677	6 616,164	273 124,513	254 984,853	18 139,660
OP VVV	27 220,179	11 548,683	15 671,496	0	15 671,496
OP Z	4 076,060	1 021,100	3 054,960	1 992,109	1 062,851
2) ost. organiz. složky státu	72 166,661	7 541,811	64 624,850	-	64 624,850
<i>v tom:</i>					
Vysokoškolské sportovní centrum	72 166,661	7 541,811	64 624,850	-	64 624,850
II. Příspěvkové organizace CELKEM	110 666 709,746	1 188 118,573	109 478 591,173	-	109 478 591,173
<i>z toho: prostředky na vědu a výzkum</i>	<i>14 174,500</i>	<i>1 688,071</i>	<i>12 486,429</i>	<i>-</i>	<i>12 486,429</i>
<i>v tom:</i>					
OPŘO	662 549,098	244 846,393	417 702,705	-	417 702,705
<i>v tom: kmenová činnost, projekty, ostatní</i>	<i>392 947,786</i>	<i>117 855,988</i>	<i>275 091,798</i>	<i>-</i>	<i>275 091,798</i>
EHP/Norsko	1 772,436	30,000	1 742,436	-	1 742,436
OP Z	44 860,951	21 009,596	23 851,355	-	23 851,355
OP VVV mimo VVI	208 793,425	104 262,738	104 530,687	-	104 530,687
OP VVV - VVI	14 174,500	1 688,071	12 486,429	-	12 486,429
Regionální školství územních celků	107 764 400,931	878 098,916	106 886 302,015	-	106 886 302,015
Regionální školství MŠMT (PŘO)	2 239 759,717	65 173,264	2 174 586,453	-	2 174 586,453
CELKEM KAPITOLA 333 MŠMT	111 653 450,117	1 261 073,151	110 392 376,966	785 802,196	109 606 574,770

Tabulka č. 13 Upravené závazné limity regulace zaměstnanosti v členění na OSS a PO a na jednotlivé školské oblasti – počet zaměstnanců, průměrný plat

Upravený limit	Počet zaměstnanců	v tom		Průměrný plat v Kč	v tom	
		k pol. 5013	k pol. 5011/5321, 5323, 5331, 5336		k pol. 5013	k pol. 5011/5321, 5323, 5331, 5336
I. Organizační složky státu CELKEM	1 636,65	1 345,24	291,41	46 527	48 678	36 599
<i>z toho: prostředky na vědu a výzkum</i>	0	0	0	-	-	-
v tom:						
1) státní správa celkem	1 509,65	1 345,24	164,41	46 874	48 678	32 114
<i>z toho: prostředky na vědu a výzkum</i>	0	0	0	-	-	-
v tom:						
ústřední orgán státní správy MŠMT celkem	968,05	883,44	84,61	47 975	49 883	28 055
v tom:						
ústřední orgán kmen	522,62	445,37	77,25	47 373	51 066	26 077
V, VaI (mimo OP a FM)	0,00			-	-	-
OP VVV	438,00	433,55	4,45	48 712	48 691	50 767
OP Z	7,43	4,52	2,91	42 446	40 267	45 832
KP Erasmus +	0,00			-	-	-
Česká školní inspekce	541,60	461,80	79,80	44 906	46 372	36 418
v tom:						
kmenová činnost, PISA, TIMS	508,00	460,00	48,00	44 804	46 193	31 492
OP VVV	30,00		30,00	43 532	-	43 532
OP Z	3,60	1,80	1,80	49 627	50 048	49 206
2) ost. organiz. složky státu	127,00	-	127,00	42 405	-	42 405
v tom:						
Vysokoškolské sportovní centrum	127,00	-	127,00	42 405	-	42 405
II. Příspěvkové organizace CELKEM	253 850,18	-	253 850,18	35 939	-	35 939
<i>z toho: prostředky na vědu a výzkum</i>	24,50	-	24,50	42 471	-	42 471
v tom:						
OPŘO	934,70	-	934,70	37 240	-	37 240
v tom: kmenová činnost, projekty, ostatní	612,00	-	612,00	37 458	-	37 458
EHP/Norsko	4,00	-	4,00	36 301	-	36 301
OP Z	52,70	-	52,70	37 716	-	37 716
OP VVV mimo VVI	241,50	-	241,50	36 070	-	36 070
OP VVV - VVI	24,50	-	24,50	42 471	-	42 471
Regionální školství územních celků	248 454,95	-	248 454,95	35 850	-	35 850
Regionální školství MŠMT (PŘO)	4 460,53	-	4 460,53	40 626	-	40 626
CELKEM KAPITOLA 333 MŠMT	255 486,83	1 345,24	254 141,59	36 007	48 678	35 940

*) ve výpočtu průměrného platu k pol. 5013 jsou odečteny prostředky na motivaci pro 10 úvazků u MŠMT a 17 úvazků u ČŠI

Změny závazných ukazatelů regulace zaměstnanosti se uskutečnily na základě úprav schválených Ministerstvem financí. Mezi nejvýznamnější patří následující úpravy:

- úpravou č. j. **MF-5 389/2020/1402** ze dne **24.3.2020** byly navýšeny prostředky na OON o **13 709,139 tis. Kč** v úseku RgŠ ÚSC a o **19,420 tis. Kč** v úseku PŘO na vrub OBV v oblasti podpory okresních a krajských kol soutěží a přehlídek v zájmovém vzdělávání,
- úpravou č. j. **MF-6 623/2020/1402** ze dne **24.3.2020** byly navýšeny prostředky na OON o **10 944,250 tis. Kč** na vrub platů včetně souvisejícího snížení úvazků o 22,52 v rámci rozvojového programu „Podpora vzdělávání cizinců ve školách“,
- úpravou č. j. **MF-6 410/2020/1402** ze dne **25.3.2020** byly navýšeny prostředky na OON o **8 576,000 tis. Kč** v rámci převodu prostředků z kapitoly MV (Koncepce integrace cizinců),
- úpravou č. j. **MF-2 7876/2020/1402** ze dne **22.10.2020** byly sníženy prostředky na platy o **1 184,779 tis. Kč** a prostředky na OON o **330,000 tis. Kč** v rámci převodu prostředků do kap. MK na projekty vzdělávacích aktivit národnostních menšin,

- úpravou č. j. **MF-32 506/2020/1402** ze dne **4.12.2020** byly sníženy prostředky na platy o **19 571,416 tis. Kč** ve prospěch ONIV u RgŠ ÚSC v souvislosti s epidemiologickou situací.

V průběhu roku 2020 byly v oblasti mzdových prostředků postupně uvolňovány nároky z nespotřebovaných výdajů podle § 47 odst. 4 písm. a) bodu 1 až 4 zákona č. 218/2000 Sb., v celkovém objemu 349 762,721 tis. Kč (v tom: OSS MŠMT: 339 661,338 tis. Kč, OSS ČŠI: 10 101,383 tis. Kč), v tom prostředky na platy ve výši 254 873,051 tis. Kč (v tom: OSS MŠMT: 252 950,609 tis. Kč, OSS ČŠI: 1 922,442 tis. Kč) a prostředky na ostatní platby za provedenou práci/ostatní osobní náklady ve výši 94 889,670 tis. Kč (v tom: OSS MŠMT: 86 710,729 tis. Kč a OSS ČŠI: 8 178,941 tis. Kč).

Tyto prostředky byly uvolněny na:

- **OP VVV (MŠMT):** MP celkem: 71 876,013 tis. Kč, v tom platy: 21 876,013 tis. Kč, OPPP: 50 000,000 tis. Kč,
- **KP/Erasmus+ (MŠMT):** MP celkem: 442,658 tis. Kč, v tom platy: 0,000 Kč, OPPP: 442,658 tis. Kč,
- **OP Z (MŠMT):** MP celkem: 3 008,946 tis. Kč, v tom platy: 2 643,943 tis. Kč, OPPP: 365,003 tis. Kč,
- **ÚO kmen (platy, dohody):** MP celkem: 52 580,746 tis. Kč, v tom platy: 22 535,809 tis. Kč, OPPP: 30 044,936 tis. Kč,
- **ČŠI (kmen):** MP celkem: 6,200 tis. Kč, v tom platy: 2,208 tis. Kč, OPPP: 3,994 tis. Kč,
- **OP VVV (ČŠI):** MP celkem: 9 998,468 tis. Kč, v tom platy: 1 823,521 tis. Kč, OPPP: 8 174,947 tis. Kč,
- **OP Z (ČŠI):** MP celkem: 96,713 tis. Kč, v tom platy: 0,000 tis. Kč, OPPP: 96,713 tis. Kč,

Dále byly nároky z nespotřebovaných výdajů ÚO MŠMT použity na dofinancování mzdových prostředků v oblasti PO:

- **OPŘO – OP VVV:** MP celkem: 27 238,292 tis. Kč, v tom platy: 21 590,160 tis. Kč, OON: 5 648,132 tis. Kč,
- **OPŘO – OP Z:** MP celkem: 148,645 tis. Kč, v tom platy: 148,645 tis. Kč, OON: 0,000 tis. Kč,
- **OPŘO – NTK kmen:** MP celkem: 10,000 tis. Kč, v tom platy: 0,000 tis. Kč, OON: 10,000 tis. Kč,
- **RgŠ ÚSC – rozvojové programy:** MP celkem: 184 356,039 tis. Kč, v tom platy: 184 156,039 tis. Kč, OON: 200,000 tis. Kč.

O tyto prostředky bylo možné v roce 2020 překročit stanovené limity regulace zaměstnanosti.

2.1.2 Skutečné čerpání mzdových prostředků kapitoly 333 a plnění počtu zaměstnanců

Komentář k plnění závazných ukazatelů SR kapitoly 333 bez mimorozpočtových zdrojů a nároků z nespotřebovaných výdajů

Z porovnání upravených závazných limitů mzdových nákladů se skutečným čerpáním mzdových prostředků celkem ze státního rozpočtu kapitoly 333 vyplynulo, že celkové upravené závazné limity mzdových nákladů a počtu zaměstnanců za rok 2020 nebyly překročeny.

Závazné limity byly nastaveny s ohledem na použití nároků z nespotřebovaných výdajů minulých let.

V roce 2020 se do čerpání mzdových nákladů promítla změna nařízení vlády č. 304/2014 Sb., o platových poměrech státních zaměstnanců, ve znění pozdějších předpisů, kterou došlo k navýšení platových tarifů od 1.1.2020 o 1 500 Kč a změna nařízení vlády č. 341/2017 Sb., o platových poměrech zaměstnanců ve veřejných službách a správě, ve znění pozdějších předpisů, kterou došlo od 1.1.2020 ke sloučení tarifních stupnic 1 a 2 a zároveň k navýšení platových tarifů o 1 500 Kč, u pedagogických pracovníků došlo ke zvýšení platových tarifů o 8 %.

Tabulka č. 14 Skutečné plnění závazných limitů regulace zaměstnanosti kapitoly 333 pouze ze SR bez mimorozpočtových zdrojů – prostředky na platy, OPPP/OON

	Prostředky na platy a ostatní platby za provedenou práci v Kč	v tom:			
		Ostatní platby za provedenou práci v Kč	Prostředky na platy v Kč	v tom	
				pol. 5013	pol. 5011/5321, 5323,5331, 5336
I. Organizační složky státu CELKEM	895 510 475,00	41 221 728,00	854 288 747,00	737 513 261,00	116 775 486,00
<i>z toho: prostředky na vědu a výzkum</i>	<i>1 976 000,00</i>	<i>1 976 000,00</i>	<i>0,00</i>	<i>0,00</i>	<i>0,00</i>
<i>v tom:</i>					
1) státní správa celkem	826 988 532,00	34 137 373,00	792 851 159,00	737 513 261,00	55 337 898,00
<i>z toho: prostředky na vědu a výzkum</i>	<i>1 976 000,00</i>	<i>1 976 000,00</i>	<i>0,00</i>	<i>0,00</i>	<i>0,00</i>
<i>v tom:</i>					
ústřední orgán státní správy MŠMT celkem	527 465 125,00	23 233 864,00	504 231 261,00	480 649 694,00	23 581 567,00
<i>v tom:</i>					
ústřední orgán	288 968 855,00	21 257 864,00	267 710 991,00	245 813 262,00	21 897 729,00
V,Val (mimo OP a FM)	1 976 000,00	1 976 000,00	0,00	0,00	0,00
OP VVV	234 153 675,00	0,00	234 153 675,00	233 253 760,00	899 915,00
OP Z	2 366 595,00	0,00	2 366 595,00	1 582 672,00	783 923,00
KP Erasmus +	0,00	0,00	0,00	0,00	0,00
Česká školní inspekce	299 523 407,00	10 903 509,00	288 619 898,00	256 863 567,00	31 756 331,00
<i>v tom:</i>					
kmenová činnost, PISA, TIMS	278 370 842,00	6 202 551,00	272 168 291,00	254 984 853,00	17 183 438,00
OP VVV	17 530 240,00	3 837 958,00	13 692 282,00	0,00	13 692 282,00
OP Z	3 622 325,00	863 000,00	2 759 325,00	1 878 714,00	880 611,00
2) ost. organiz. složky státu	68 521 943,00	7 084 355,00	61 437 588,00	-	61 437 588,00
<i>v tom:</i>					
Vysokoškolské sportovní centrum	68 521 943,00	7 084 355,00	61 437 588,00	-	61 437 588,00
II. Příspěvkové organizace CELKEM	110 256 900 358,00	998 332 317,00	109 258 568 041,00	-	109 258 568 041,00
<i>z toho: prostředky na vědu a výzkum</i>	<i>113 461,00</i>	<i>0,00</i>	<i>113 461,00</i>	-	<i>113 461,00</i>
<i>v tom:</i>					
OPŘO	573 591 550,00	166 095 402,00	407 496 148,00	-	407 496 148,00
<i>v tom: kmenová činnost, projekty, ostatní</i>	<i>348 409 606,00</i>	<i>74 644 492,00</i>	<i>273 765 114,00</i>	-	<i>273 765 114,00</i>
EHP/Norsko	1 842 937,00	55 200,00	1 787 737,00	-	1 787 737,00
OP Z	27 773 508,00	10 607 377,00	17 166 131,00	-	17 166 131,00
OP VVV mimo VVI	195 452 038,00	80 788 333,00	114 663 705,00	-	114 663 705,00
OP VVV - VVI	113 461,00	0,00	113 461,00	-	113 461,00
Regionální školství územních celků	107 561 826 842,00	814 963 159,00	106 746 863 683,00	-	106 746 863 683,00
Regionální školství MŠMT (PŘO)	2 121 481 966,00	17 273 756,00	2 104 208 210,00	-	2 104 208 210,00
CELKEM KAPITOLA 333 MŠMT	111 152 410 833,00	1 039 554 045,00	110 112 856 788,00	737 513 261	109 375 343 527,00

Tabulka č. 15 Skutečné plnění závazných limitů regulace zaměstnanosti kapitoly 333 pouze ze SR bez mimorozpočtových zdrojů a NNV – počet zaměstnanců, průměrný plat

	Počet zaměstnanců	v tom		Průměrný plat v Kč	v tom	
		k pol. 5013	k pol. 5011/5321, 5323, 5331, 5336		k pol. 5013	k pol. 5011/5321, 5323, 5331, 5336
I. Organizační složky státu CELKEM	1 505,30	1 232,47	272,83	47 293,38	49 866,88	35 667,96
<i>z toho: prostředky na vědu a výzkum</i>	0	0	0	-	-	-
<i>v tom:</i>						
1) státní správa celkem	1 379,67	1 232,47	147,20	47 888,94	49 866,88	31 328,07
<i>z toho: prostředky na vědu a výzkum</i>	0	0	0	-	-	-
<i>v tom:</i>						
ústřední orgán státní správy MŠMT celkem	886,19	810,41	75,78	47 415,65	49 424,54	25 932,05
<i>v tom:</i>						
ústřední orgán	479,65	411,23	68,42	46 511,52	49 812,61	26 670,72
V, VaI (mimo OP a FM)	0,00	0,00	0,00	-	-	-
OP VVV	399,12	394,67	4,45	48 889,57	49 250,80	16 852,34
OP Z	7,42	4,51	2,91	22 648,19	22 776,64	22 449,11 *)
KP Erasmus +	0,00	0,00	0,00	-	-	-
Česká školní inspekce	493,48	422,06	71,42	48 738,87	50 716,24	37 053,50
<i>v tom:</i>						
kmenová činnost, PISA, TIMS	462,80	420,29	42,51	49 007,54	50 557,32	33 685,09
OP VVV	27,39	0,00	27,39	41 658,40	-	41 658,40
OP Z	3,29	1,77	1,52	51 790,65	54 806,21	48 279,11 *)
2) ost. organiz. složky státu	125,63	-	125,63	40 753,00	-	40 753,00
<i>v tom:</i>						
Vysokoškolské sportovní centrum	125,63	-	125,63	40 753,00	-	40 753,00
II. Příspěvkové organizace CELKEM	244 734,99	-	244 734,99	37 203,02	-	37 203,02
<i>z toho: prostředky na vědu a výzkum</i>	3,58	0,00	3,58	2 641,08	-	2 641,08
<i>v tom:</i>						
OPŘO	837,11	-	837,11	40 565,92	-	40 565,92
<i>v tom: kmenová činnost, projekty, ostatní</i>	585,11	-	585,11	38 990,55	-	38 990,55
EHP/Norsko	4,00	-	4,00	37 244,52	-	37 244,52
OP Z	31,02	-	31,02	46 121,71	-	46 121,71
OP VVV mimo VVI	213,40	-	213,40	44 776,31	-	44 776,31
OP VVV - VVI	3,58	-	3,58	2 641,08	-	2 641,08
Regionální školství územních celků	239 516,82	-	239 516,82	37 140	-	37 139,65
Regionální školství MŠMT (PŘO)	4 381,06	-	4 381,06	40 025	-	40 024,72
CELKEM KAPITOLA 333 MŠMT	246 240,29	1 232,47	245 007,82	37 265	49 866,88	37 201,31

*) ve výpočtu průměrného platu k pol. 5013 jsou odečteny prostředky na motivaci pro 17 zaměstnanců u MŠMT (350 tis. Kč) a 53 zaměstnanců u ČŠI (714,63 tis. Kč)

Organizační složky státu

• MŠMT

- **činnost ústředního orgánu státní správy**
 - Závazný limit prostředků na platy byl čerpán na 90,11 %,
 - limit OPPP byl čerpán na 59,27 %,
 - limit počtu zaměstnanců nebyl naplněn o 42,97 přepočtených úvazků, což představuje plnění na 91,78 % rozepsaného upraveného limitu,
 - výše průměrného platu byla plněna na 98,18 %.
- **Výzkum, vývoj a inovace**
 - limit OPPP byl čerpán na 19,40 %.
- **Operační programy**
 - v tom:**
 - **OP VVV**
 - Závazný limit prostředků na platy byl čerpán na 91,46 %,
 - limit OPPP nebyl rozpočtován, čerpání bylo pouze z nároků z nespotebovaných výdajů,
 - limit počtu zaměstnanců byl plněn na 91,12 % rozepsaného upraveného limitu, tj. nebyl naplněn o 38,88 přepočtených úvazků,
 - výše skutečného průměrného platu dosáhla 100,36 % rozpočtovaného platu.

- **OP Z**
 - Závazný limit prostředků na platy byl čerpán na 56,56 %,
 - limit OPPP nebyl rozpočtován, čerpání bylo pouze z nároků z nespotřebovaných výdajů,
 - limit počtu zaměstnanců byl plněn na 99,87 % rozepsaného upraveného limitu, tj. nebyl naplněn o 0,01 přepočteného úvazku,
 - výše skutečného průměrného platu dosáhla 53,36 % rozpočtovaného platu.
- **KP Erasmus+**
 - V roce 2020 byl rozpočtován pouze limit na OPPP, který nebyl čerpán.
- **ČŠI**
 - **kmenová činnost**
 - Závazný limit prostředků na platy byl čerpán na 99,65 %,
 - limit OPPP byl čerpán na 93,75 %,
 - limit počtu zaměstnanců nebyl naplněn o 45,20 přepočtených úvazků, což představuje plnění na 91,10 % rozepsaného upraveného limitu,
 - výše průměrného platu přesáhla o 9,38 % rozpočtovaný plat.
 - **OP VVV**
 - Závazný limit prostředků na platy byl čerpán na 87,37 %,
 - limit OPPP byl čerpán na 33,23 %,
 - limit počtu zaměstnanců byl naplněn na 91,30 %, tj. nebyl naplněn o 2,61 přepočteného úvazku,
 - výše průměrného platu byla nižší o 4,30 % než rozpočtovaný plat.
 - **OP Z**
 - Závazný limit prostředků na platy byl čerpán na 90,32 %,
 - limit OPPP byl čerpán na 84,52 %,
 - limit počtu zaměstnanců byl naplněn na 91,39 %, tj. nebyl naplněn o 0,31 přepočteného úvazku,
 - výše skutečného průměrného platu dosáhla 104,36 % rozpočtovaného platu.
- **VICTORIA VSC**
 - Závazný limit prostředků na platy byl čerpán na 95,07 %,
 - limit OPPP byl čerpán na 93,93 %,
 - limit počtu zaměstnanců byl plněn na 98,92 %, tj. nebyl naplněn o 1,37 přepočtený úvazek,
 - výše průměrného platu dosáhla 96,10 % rozpočtovaného platu.

Příspěvkové organizace

- **RgŠ územních samosprávných celků**
 - Čerpání prostředků na platy ve výši 106 746 863,683 tis. Kč představuje 99,87 % celoročního rozepsaného limitu,
 - čerpání prostředků na OON ve výši 814 963,159 tis. Kč představuje 92,81 % celoročního rozepsaného limitu,
 - u 8 560 příspěvkových organizací RgŠ nebyl plněn limit počtu zaměstnanců o 8 938,13, tj. plnění na 96,40 % celoročního limitu,

- dosažený průměrný měsíční plat ve výši 37 140 Kč byl o 1 290 Kč vyšší oproti rozpočtovanému, tj. o 3,60 %.

- **PŘO**

- Čerpání prostředků na platy ve výši 2 104 208,210 tis. Kč představuje 96,76 % celoročního rozepsaného limitu,
- čerpání prostředků na OON ve výši 17 273,756 tis. Kč dosáhlo 26,50 %,
- nebyl plněn limit počtu zaměstnanců o 79,47 přepočtených úvazků, což představuje plnění na 98,22 % celoročního limitu,
- průměrný měsíční plat proti rozpočtovanému byl nižší o 601 Kč, tj. o 1,48 %.

- **OPŘO**

- Čerpání prostředků na platy ve výši 407 496,148 tis. Kč představuje 97,56 % celoročního rozepsaného limitu,
- čerpání prostředků na OON ve výši 166 095,402 tis. Kč dosáhlo 67,84 %,
- nebyl plněn limit počtu zaměstnanců o 97,59, což představuje plnění na 89,56 % celoročního limitu, většina tohoto nečerpání je vykázána v projektech spolufinancovaných ze zahraničí,
- průměrný měsíční plat byl vyšší o 3 326 Kč oproti rozpočtovanému, což představuje zvýšení o 8,93 %.

V kapitole 333 MŠMT celkem nebyly čerpány limity regulace zaměstnanosti v plném rozsahu, u platů čerpané prostředky (bez zahrnutí mimorozpočtových zdrojů) představují plnění na 99,75 %. Při neplnění limitu počtu zaměstnanců o 9 246,55 dosáhl skutečný průměrný plat výše 37 265 Kč, což představuje nárůst o 3,49 % (o 1 258 Kč) proti rozpočtovanému (36 007 Kč). Prostředky na OOPP (OON) byly čerpány na 82,43 %.

2.1.2.1 Mimorozpočtové zdroje kapitoly 333 v roce 2020

Mimorozpočtové a další zdroje zapojené do financování mzdových prostředků v roce 2020 v kapitole 333 MŠMT činily celkem 4 145 202,703 tis. Kč, v tom:

- rezervní fond 15 019,411 tis. Kč,
- fond odměn 73 358,216 tis. Kč,
- ostatní zdroje (např. granty, příspěvky, dary, mezinárodní programy) 2 322 062,507 tis. Kč,
- nároky z nepotřebovaných výdajů z minulých let podle § 47 rozpočtových pravidel 76 572,555 tis. Kč,
- výdaje vyčleněné z limitů regulace zaměstnanosti 1 658 190,014 tis. Kč

Výsledky z doplňkové nebo jiné činnosti se do hodnocení nezahrnují.

Tabulka č. 16 Rozdělení mimorozpočtových zdrojů podle jednotlivých školských úseků

Čerpání mimorozpočtových a dalších zdrojů (v tis. Kč)										
	Rezervní fond PO		Nároky z nepotřebovaných výdajů z minulých let (zapojené z MŠMT)		Vyčleněné z limitů regulace zaměstnanosti		Ostatní mimorozpočtové zdroje (příspěvky, dary, dotace státních fondů, fin.mech, mezinár. programy, apod.)		Fond odměn	CELKEM
	v tom		v tom		v tom		v tom			
	OON	platy	OON (OOPP)	platy	OON	platy	OON	platy		
OSS	0,000	0,000	28 209,253	48 363,302	0,000	0,000	0,000	0,000	0,000	76 572,555
OPŘO	4 720,447	10 298,964	0,000	0,000	0,000	0,000	19 025,542	36 555,138	2 252,127	72 852,218
RgŠ	0,000	0,000	0,000	0,000	660 714,041	995 755,225	593 974,933	1 671 770,702	69 950,662	3 992 165,563
PŘO	0,000	0,000	0,000	0,000	1 223,150	497,598	599,253	136,939	1 155,427	3 612,367
Celkem	4 720,447	10 298,964	28 209,253	48 363,302	661 937,191	996 252,823	613 599,728	1 708 462,779	73 358,216	4 145 202,703

2.1.3 Závěrečné vyhodnocení údajů mzdové oblasti včetně mimorozpočtových zdrojů

Organizační složky státu

Celkové mzdové prostředky za organizační složky státu kapitoly 333 byly čerpány ve výši 972 083,030 tis. Kč, což představuje meziroční snížení o 8 375,801 tis. Kč, tj. o 0,85 %; v tom činily prostředky na platy 902 652,049 tis. Kč (meziroční nárůst o 8 992,015 tis. Kč, tj. o 1,01 %) a prostředky na OPPP 69 430,981 tis. Kč (meziroční snížení o 17 367,816 tis. Kč, tj. o 20,01 %). Počet zaměstnanců za OSS celkem dosáhl 1 505,30 přepočtených úvazků, což představuje meziroční snížení o 18,05 úvazků, tj. o 1,18 %.

Průměrný plat dosáhl výše 49 971 Kč, což představuje proti dosažené skutečnosti roku 2019 (48 887 Kč) nárůst o 2,22 %.

Příspěvkové organizace

Celkové mzdové prostředky příspěvkových organizací všech zřizovatelů v kapitole 333 byly čerpány ve výši 114 325 530,506 tis. Kč, což znamená meziroční nárůst o 12,79 %. Z toho u prostředků na platy činil nárůst 13,57 % a u prostředků na OON snížení o 15,59 %.

Počet zaměstnanců dosáhl 251 182,08 (v roce 2019 dosáhl 243 225,55), meziročně došlo k nárůstu o 7 956,53 přepočtených úvazků, tj. o 3,27 %. Průměrný měsíční plat dosáhl výše 37 173 Kč. V porovnání ke skutečně dosaženému platu za rok 2019 ve výši 33 803 Kč dosahuje nárůst o 3 370 Kč, tj. 9,97 %.

Tabulka č. 17 Skutečné plnění závazných limitů regulace zaměstnanosti kapitoly 333 za rok 2020 včetně mimorozpočtových zdrojů – prostředky na platy, OPPP/OON

	Prostředky na platy a ostatní platby za provedenou práci v Kč	v tom:			
		Ostatní platby za provedenou práci v Kč	Prostředky na platy v Kč	v tom	
				pol. 5013	pol. 5011/5321, 5323, 5331, 5336
I. Organizační složky státu CELKEM	972 083,030	69 430,981	902 652,049	769 015,333	133 636,716
<i>z toho: prostředky na vědu a výzkum</i>	2 321,000	2 321,000	0,000	0,000	0,000
<i>v tom:</i>					
1) státní správa celkem	903 561,087	62 346,626	841 214,461	769 015,333	72 199,128
<i>z toho: prostředky na vědu a výzkum</i>	2 321,000	2 321,000	0,000	0,000	0,000
<i>v tom:</i>					
ústřední orgán státní správy MŠMT celkem	593 936,297	43 264,176	550 672,121	512 110,500	38 561,621
<i>v tom:</i>					
ústřední orgán	315 869,420	25 642,019	290 227,401	254 724,202	35 503,199
V,Val (mimo OP a FM)	2 321,000	2 321,000	0,000	0,000	0,000
OP VVV	271 147,145	15 117,457	256 029,688	254 323,363	1 706,325
OP Z	4 598,732	183,700	4 415,032	3 062,935	1 352,097
KP Erasmus +	0,000	0,000	0,000	0,000	0
Česká školní inspekce	309 624,790	19 082,450	290 542,340	256 904,833	33 637,507
<i>v tom:</i>					
kmenová činnost, PISA, TIMS	278 377,044	6 206,545	272 170,499	254 984,853	17 185,646
OP VVV	27 528,708	12 012,905	15 515,803	0,000	15 515,803
OP Z	3 719,038	863,000	2 856,038	1 919,980	936,058
2) ost. organiz. složky státu	68 521,943	7 084,355	61 437,588	-	61 437,588
<i>v tom:</i>					
Vysokoškolské sportovní centrum	68 521,943	7 084,355	61 437,588	-	61 437,588
II. Příspěvkové organizace CELKEM	114 325 530,506	2 278 589,683	112 046 940,823	-	112 046 940,823
<i>z toho: prostředky na vědu a výzkum</i>	11 077,702	1 313,250	9 764,452	-	9 764,452
<i>v tom:</i>					
OPŘO	646 443,768	189 841,391	456 602,377	-	456 602,377
<i>v tom: kmenová činnost, projekty, ostatní</i>	410 297,583	97 077,231	313 220,352	-	313 220,352
EHP/Norsko	1 842,937	55,200	1 787,737	-	1 787,737
OP Z	27 773,508	10 607,377	17 166,131	-	17 166,131
OP VVV mimo VVI	195 452,038	80 788,333	114 663,705	-	114 663,705
OP VVV - VVI	11 077,702	1 313,250	9 764,452	-	9 764,452
Regionální školství územních celků	111 553 992,405	2 069 652,133	109 484 340,272	-	109 484 340,272
Regionální školství MŠMT (PŘO)	2 125 094,333	19 096,159	2 105 998,174	-	2 105 998,174
CELKEM KAPITOLA 333 MŠMT	115 297 613,536	2 348 020,664	112 949 592,872	769 015,333	112 180 577,539

Tabulka č. 18 Skutečné plnění závazných limitů regulace zaměstnanosti kapitoly 333 za rok 2020 včetně mimorozpočtových zdrojů – počet zaměstnanců a průměrný plat

	Počet zaměstnanců	v tom		Průměrný plat v Kč	v tom	
		k pol. 5013	k pol. 5011/5321, 5323, 5331, 5336		k pol. 5013	k pol. 5011/5321, 5323, 5331, 5336
I. Organizační složky státu CELKEM	1 505,300	1 232,470	272,830	49 971	51 997	40 818
<i>z toho: prostředky na vědu a výzkum</i>	0,000	0,000	0,000	-	-	-
<i>v tom:</i>						
1) státní správa celkem	1 379,670	1 232,470	147,200	50 810	51 997	40 874
<i>z toho: prostředky na vědu a výzkum</i>	0,000	0,000	0,000	-	-	-
<i>v tom:</i>						
ústřední orgán státní správy MŠMT celkem	886,19	810,41	75,78	51 783	52 660	42 405
<i>v tom:</i>						
ústřední orgán	479,65	411,23	68,42	50 423	51 618	43 242
V, VaI (mimo OP a FM)	0,00	0,00	0,00	-	-	-
OP VVV	399,12	394,67	4,45	53 457	53 700	31 954
OP Z	7,42	4,51	2,91	45 654	50 128	38 720 *)
KP Erasmus +	0,00	0,00	0,00	-	-	-
Česká školní inspekce	493,48	422,06	71,42	49 064	50 724	39 248
<i>v tom:</i>						
kmenová činnost, PISA, TIMS	462,80	420,29	42,51	49 008	50 557	33 689
OP VVV	27,39	0,00	27,39	47 206	-	47 206
OP Z	3,29	1,77	1,52	54 240	56 749	51 319 *)
2) ost. organiz. složky státu	125,63	-	125,63	40 753	-	40 753
<i>v tom:</i>						
Vysokoškolské sportovní centrum	125,63	-	125,63	40 753	-	40 753
II. Příspěvkové organizace CELKEM	251 182,08	-	251 182,08	37 173	-	37 173
<i>z toho: prostředky na vědu a výzkum</i>	17,99	-	17,99	45 231	-	45 231
<i>v tom:</i>						
OPŘO	906,79	-	906,79	41 961	-	41 961
<i>v tom: kmenová činnost, projekty, ostatní</i>	640,39	-	640,39	40 759	-	40 759
EHP/Norsko	4,00	-	4,00	37 245	-	37 245
OP Z	31,02	-	31,02	46 122	-	46 122
OP VVV mimo VVI	213,40	-	213,40	44 776	-	44 776
OP VVV - VVI	17,99	-	17,99	45 231	-	45 231
Regionální školství územních celků	245 892,54	-	245 892,54	37 104	-	37 104
Regionální školství MŠMT (PŘO)	4 382,75	-	4 382,75	40 043	-	40 043
CELKEM KAPITOLA 333 MŠMT	252 687,38	1 232,47	251 454,91	37 249	51 997	37 177

*) ve výpočtu průměrného platu k pol. 5013 jsou odečteny prostředky na motivaci pro 17 zaměstnanců u MŠMT (350 tis. Kč) a 53 zaměstnanců u ČŠI (714,63 tis. Kč)

Údaje zahrnují, kromě mimorozpočtových zdrojů vykázaných samotnými organizacemi, objemy čerpané z prostředků MŠMT.

Průměrný plat v kapitole 333 MŠMT

Průměrný měsíční plat v kapitole 333 dosáhl částky 37 249 Kč, což představuje meziroční nárůst (v roce 2019 dosahoval průměrný plat výše 33 977 Kč) o 3 272 Kč, tj. o 9,63 %.

Vývoj průměrných měsíčních platů v kapitole školství od roku 2016 je v následujícím přehledu:

Tabulka č. 19 Vývoj průměrných platů za období 2016–2020

období	výše průměrného měsíčního platu	meziroční porovnání		porovnání 20XX/2016	
		v Kč	v %	v Kč	v %
rok 2016	25 079	x	x	x	x
rok 2017	26 751	1 672	6,67	1 672	6,67
rok 2018	29 785	3 034	11,34	4 706	18,76
rok 2019	33 977	4 192	14,07	8 898	35,48
rok 2020	37 249	3 272	9,63	12 170	48,53

Počet zaměstnanců

Počet zaměstnanců v roce 2020 při započítání zaměstnanců, kteří byli placeni i z mimorozpočtových zdrojů, zaznamenal meziroční nárůst o 8 515 přepočtených úvazků, tj. o 3,49 %.

Tabulka č. 20 Vývoj skutečného počtu zaměstnanců v období 2016–2020

období	skutečný počet zaměstnanců	meziroční porovnání		porovnání 20xx/2016	
		v abs. vyjádření	v %	v abs. vyjádření	v %
rok 2016	223 445	x	x	x	x
rok 2017	232 001	8 556	1,04	8 556	3,83
rok 2018	237 298	5 297	2,28	13 853	6,20
rok 2019	244 172	6 874	2,90	20 727	9,28
rok 2020	252 687	8 515	3,49	29 242	13,09

2.1.4 Hodnocení organizací odměňujících mzdou

U organizací odměňujících mzdou podle § 109 odst. 2 zákona č. 262/2006, Sb., činil v roce 2020 celkový přepočtený počet 61 837,48 pracovníků. Celkový objem vyplacený na mzdy činil 32 052 077,497 tis. Kč. Průměrná měsíční mzda dosáhla v roce 2020 výše 43 194 Kč (v roce 2019 činila 41 928 Kč).

Veřejné vysoké školy vykázaly za rok 2020 průměrnou měsíční mzdu ve výši 46 982 Kč, což představuje meziroční nárůst o 802 Kč, tj. 1,74 % (v roce 2019 činila výše průměrné měsíční mzdy 46 180 Kč). Průměrný přepočtený počet pracovníků činil 43 253,12. U akademických pracovníků dosáhla průměrná měsíční mzda výše 58 747 Kč (57 958 Kč v roce 2019), což představuje meziroční nárůst o 789 Kč, tj. 1,36 %. Nejvyšší průměrná měsíční mzda byla vykázána v kategorii profesorů ve výši 93 046 Kč (v roce 2019 dosáhla 91 899 Kč), meziroční nárůst činí 1 147 Kč, tj. 1,25 %.

Soukromé vysoké školy vykázaly za rok 2020 průměrnou měsíční mzdu ve výši 41 815 Kč (40 539 Kč v roce 2019).

Soukromé a církevní školy RgŠ vykázaly za rok 2020 průměrnou měsíční mzdu ve výši 33 760 Kč (31 042 Kč v roce 2019).

Organizace CSVŠ, v.v.i., vykázala za rok 2020 průměrnou měsíční mzdu ve výši 40 746 Kč (40 408 Kč v roce 2019).

2.2 Příspěvky a transfery

2.2.1 Neinvestiční příspěvky a transfery

V této stati je sledován finanční tok neinvestičních příspěvků a transferů. Patří sem seskupení položek rozpočtové skladby **52** – neinvestiční transfery soukromoprávním subjektům, podseskupení položek **532** – neinvestiční transfery veřejným rozpočtům územní úrovně a podseskupení položek **533** – neinvestiční transfery příspěvkovým a podobným organizacím.

Schválený rozpočet na rok 2020 činil **217 633 827,82 tis. Kč**, **rozpočet po změnách** **215 332 621,49 tis. Kč**, **konečný rozpočet** **221 104 301,56 tis. Kč**. **Skutečnost** byla vykázána ve výši **215 520 528,53 tis. Kč**, plnění 100,09 % (97,47 % konečného rozpočtu). Meziroční index 2020/2019 činil 109,44.

Skutečnost roku 2019 činila **196 923 562,86 tis. Kč**, plnění 99,53 %, meziroční index 2019/2018 činil 114,57.

Skutečnost roku 2018 činila **171 883 276,39 tis. Kč**, plnění 100,88 %, meziroční index 2018/2017 činil 114,94.

Skutečnost roku 2017 činila **149 538 808,34 tis. Kč**, plnění 100,20 %, meziroční index 2017/2016 činil 113,03.

Skutečnost roku 2016 činila **132 298 056,06 tis. Kč**, plnění 97,56 %, meziroční index 2016/2015 činil 102,77.

2.2.1.1 Neinvestiční příspěvky a dotace zřízeným příspěvkovým organizacím

Schválený rozpočet neinvestičních příspěvků příspěvkovým organizacím zřízeným MŠMT na rok **2020** (položky rozpočtové skladby **5331 a 5336**) činil **6 007 444,14 tis. Kč**, **rozpočet po změnách** činil **4 849 133,24 tis. Kč**, **konečný rozpočet** dosáhl **4 967 311,21 tis. Kč**, **skutečnost** činila **4 608 015,95 tis. Kč**, plnění na 95,03 % (92,77 % konečného rozpočtu), meziroční index 2020/2019 činil 95,88.

Skutečnost roku 2019 činila **4 805 903,03 tis. Kč**, plnění na 98,19 %, meziroční index 2019/2018 činil 113,51.

Skutečnost roku 2018 činila **4 233 748,60 tis. Kč**, plnění na 95,89 %, meziroční index 2018/2017 činil 103,03.

Skutečnost roku 2017 činila **4 109 128,00 tis. Kč**, plnění na 92,12 %, meziroční index 2017/2016 činil 122,07.

Skutečnost roku 2016 činila **3 366 315,42 tis. Kč**, plnění na 77,93 %, meziroční index 2016/2015 činil 101,57.

Ke dni **31.12.2020** působilo v kapitole 333 celkem **76 příspěvkových organizací s přímým vztahem ke kapitole 333, v tom 69 PŘO a 7 OPŘO.**

Podrobný přehled příspěvkových organizací zřízených MŠMT je uveden **ve stati č. 4.1.2.**

Tabulka č. 21 Přehled neinvestičních příspěvků a dotací PŘO a OPŘO

v tis. Kč

Příspěvek	Skutečnost 2019	Schválený rozpočet 2020	Rozpočet po změnách 2020	Konečný rozpočet 2020	Skutečnost 2020	% plnění	Index 2020/2019
Platy	2 414 347,72	2 651 473,18	2 592 289,16	2 614 027,96	2 575 051,02	99,34	106,66
OON	223 512,16	261 248,09	310 019,66	315 677,79	184 734,11	59,59	82,65
Zákonné pojistné	870 536,06	970 729,26	951 842,30	955 478,23	912 424,07	95,86	104,81
FKSP	48 124,61	52 992,75	51 948,80	52 169,96	51 400,96	98,95	106,81
ONIV	1 249 382,48	2 071 000,87	943 033,33	1 029 957,27	884 405,78	93,78	70,79
Celkem NIV	4 805 903,03	6 007 444,14	4 849 133,24	4 967 311,21	4 608 015,95	95,03	95,88

Celkový výsledek hospodaření před zdaněním příspěvkových organizací zřízených ústředním orgánem k **31.12.2020** vykázány v **sumáři výkazu zisku a ztráty** byl ve výši **117 317,36 tis. Kč**, v tom hlavní činnost 112 975,15 tis. Kč, hospodářská činnost 4 342,22 tis. Kč. **Hospodářský výsledek po zdanění** činil **111 502,32 tis. Kč**, v tom hlavní činnost 107 833,30 tis. Kč, hospodářská činnost 3 669,02 tis. Kč.

Přímo řízené organizace

K **31.12.2020** z celkového počtu 69 PŘO hospodařilo 64 organizací se ziskem, 4 organizace vykázaly nulový hospodářský výsledek a 1 organizace vykázala ztrátu. **Celkový HV před zdaněním** činil **85 598,20 tis. Kč**, v tom hlavní činnost 83 415,30 tis. Kč a hospodářská činnost 2 182,90 tis. Kč. **Hospodářský výsledek po zdanění** činil **85 542,32 tis. Kč**, v tom hlavní činnost 83 414,36 tis. Kč a hospodářská činnost 2 127,96 tis. Kč. Ztrátu ve výši

438,80 tis. Kč vykázala organizace DÚ a SVP Brno, Veslařská 246, IČO 62158384, a to v důsledku předání pozemku fyzické osobě na základě dořešení restitučního sporu soudem.

V roce 2019 z celkového počtu 69 PŘO hospodařilo 63 organizací se ziskem, 5 organizací vykázalo nulový hospodářský výsledek a 1 organizace vykázala ztrátu. Celkový HV před zdaněním činil 75 001,90 tis. Kč, v tom hlavní činnost 72 252,68 tis. Kč a hospodářská činnost 2 749,22 tis. Kč. Hospodářský výsledek po zdanění činil 74 976,75 tis. Kč, v tom hlavní činnost 72 252,68 tis. Kč a hospodářská činnost 2 724,08 tis. Kč.

V roce 2018 z celkového počtu 69 PŘO hospodařilo 61 organizací se ziskem, 8 organizací vykázalo nulový hospodářský výsledek. Celkový HV před zdaněním činil 40 580,21 tis. Kč, v tom hlavní činnost 36 904,71 tis. Kč a hospodářská činnost 3 675,51 tis. Kč. Hospodářský výsledek po zdanění činil 40 473,10 tis. Kč, v tom hlavní činnost 36 895,08 tis. Kč a hospodářská činnost 3 578,02 tis. Kč.

V roce 2017 z celkového počtu 69 PŘO hospodařilo 63 organizací se ziskem, 6 organizací vykázalo nulový hospodářský výsledek. Celkový HV před zdaněním činil 58 506,36 tis. Kč, v tom hlavní činnost 55 202,05 tis. Kč a hospodářská činnost 3 304,30 tis. Kč. Hospodářský výsledek po zdanění činil 58 081,30 tis. Kč, v tom hlavní činnost 55 200,91 tis. Kč a hospodářská činnost 2 880,38 tis. Kč.

V roce 2016 z celkového počtu 69 PŘO hospodařilo 62 organizací se ziskem, 7 organizací vykázalo nulový hospodářský výsledek. Celkový HV před zdaněním činil 45 559,61 tis. Kč, v tom hlavní činnost 43 193,37 tis. Kč a hospodářská činnost 2 366,24 tis. Kč. Hospodářský výsledek po zdanění činil 45 198,23 tis. Kč, v tom hlavní činnost 42 832,00 tis. Kč a hospodářská činnost 2 366,24 tis. Kč.

Schválený rozpočet provozních prostředků na rok 2020 činil 3 425 603,02 tis. Kč, rozpočet po změnách 3 402 751,13 tis. Kč, konečný rozpočet dosáhl 3 408 047,11 tis. Kč. Skutečnost byla vykázána ve výši 3 302 522,15 tis. Kč. Plnění dosáhlo 97,05 % (96,90 % konečného rozpočtu). Meziroční index 2020/2019 činil 108,34. Meziroční nárůst výdajů byl vázán na zvýšení platových tarifů.

Nevyčerpané prostředky v oblasti PŘO plynou jednak z nespotřebovaných prostředků ostatních neinvestičních výdajů určených na krytí výdajů způsobených vládními opatřeními – pozměňovací návrh poslankyně Aulické (nedočerpáno cca 35 mil. Kč), a dále ze skutečnosti, že do financování PŘO v roce 2020 byly ve velké míře zapojeny rezervní fondy a fondy odměn. Rovněž se díky vyhranému soudnímu sporu s finančním správou podařilo odvrátit hrozbu platby za porušení rozpočtové kázně.

Podpůrná opatření dle § 16 školského zákona nejsou po novele vyhlášky č. 27/2016 Sb., o vzdělávání žáků se speciálními vzdělávacími potřebami a žáků nadaných, vydané pod č. 196/2019 Sb., poskytovány speciálním školám s výjimkou středních škol, které nejsou školami praktickými, z tohoto titulu byly finanční prostředky poskytnuty jen jedné přímo řízené organizaci, a to v částce **1 790,81 tis. Kč**. Rozpočet výdajů na PŘO byl v roce 2020 součástí výdajového bloku „Výdaje regionálního školství a přímo řízených organizací“.

Skutečnost roku 2019 činila 3 048 356,80 tis. Kč, plnění 99,69 %, meziroční index 2019/2018 činil 113,07.

Skutečnost roku 2018 činila 2 696 041,51 tis. Kč, plnění 99,13 %, meziroční index 2018/2017 činil 109,44.

Skutečnost roku 2017 činila 2 463 394,32 tis. Kč, plnění 99,79 %, meziroční index 2017/2016 činil 108,25.

Skutečnost roku 2016 činila 2 275 599,45 tis. Kč, plnění 99,31 %, meziroční index 2016/2015 činil 105,06.

V roce 2020 bylo financováno celkem 69 přímo řízených organizací – 58 ústavů (diagnostických, výchovných a dětských domovů se školou) a 11 škol se speciálními vzdělávacími programy.

Přímo řízeným organizacím byly dále mimo provozních prostředků poskytnuty prostředky z OP VVV ve výši 1 545,83 tis. Kč, prostředky určené na soutěže ve výši 15,00 tis. Kč a neinvestiční prostředky v rámci EDS/SMVS ve výši 112,18 tis. Kč.

Celkově tak bylo poskytnuto PŘO 3 304 195,16 tis. Kč neinvestičních prostředků. Na financování rozpočtových potřeb organizací se podílí také vlastní příjmy organizací.

Ostatní přímo řízené organizace

K 31.12.2020 hospodařilo všech **7 OPŘO** se ziskem. **Celkový HV před zdaněním činil 31 719,16 tis. Kč**, v tom hlavní činnost 29 559,85 tis. Kč a hospodářská činnost 2 159,32 tis. Kč. **Hospodářský výsledek po zdanění činil 25 960,00 tis. Kč**, v tom hlavní činnost 24 418,94 tis. Kč, hospodářská činnost 1 541,06 tis. Kč.

V roce 2019 hospodařilo všech 9 OPŘO se ziskem. Celkový HV před zdaněním činil 29 899,57 tis. Kč, v tom hlavní činnost 26 588,89 tis. Kč a hospodářská činnost 3 043,68 tis. Kč. Hospodářský výsledek po zdanění činil 27 750,25 tis. Kč, v tom hlavní činnost 25 358,64 tis. Kč, hospodářská činnost 2 391,61 tis. Kč.

V roce 2018 z celkového počtu 9 OPŘO hospodařilo 7 organizací se ziskem a 2 organizace vykázaly ztrátu. Celkový HV před zdaněním činil 14 881,40 tis. Kč, v tom hlavní činnost 14 644,64 tis. Kč a hospodářská činnost 236,76 tis. Kč. Hospodářský výsledek po zdanění činil 12 734,96 tis. Kč, v tom hlavní činnost 12 498,20 tis. Kč, hospodářská činnost 236,76 tis. Kč. Organizace NÚV vykázala ztrátu ve výši 1 272,10 tis. Kč, organizace KJWF vykázala ztrátu ve výši 155,71 tis. Kč.

V roce 2017 hospodařilo všech 9 OPŘO se ziskem. Celkový HV před zdaněním činil 25 234,49 tis. Kč, v tom hlavní činnost 23 752,08 tis. Kč a hospodářská činnost 1 482,41 tis. Kč. Hospodářský výsledek po zdanění činil 22 604,64 tis. Kč, v tom hlavní činnost 21 123,94 tis. Kč, hospodářská činnost 1 480,70 tis. Kč.

V roce 2016 hospodařilo všech 9 OPŘO se ziskem. Celkový HV před zdaněním činil 15 763,35 tis. Kč, v tom hlavní činnost 14 154,86 tis. Kč a hospodářská činnost 1 608,49 tis. Kč. Hospodářský výsledek po zdanění činil 12 878,85 tis. Kč, v tom hlavní činnost 11 355,10 tis. Kč, hospodářská činnost 1 523,75 tis. Kč.

Do rozpočtu MŠMT byly v souladu s usnesením vlády ČR č. 918 ze dne 16.12.2019 převedeny rozpočtovým opatřením č. j. MF-6 410/2020-1402 ze dne 25.3.2020 finanční prostředky určené na aktivity v oblasti integrace cizinců na území ČR. Z těchto finančních prostředků bylo pro OPŘO NPI ČR určeno **11 400,00 tis. Kč**. Prostředky byly uvedené organizaci poskytnuty v plné výši.

Celkově obdržely OPŘO v roce 2020 v rámci neinvestičních výdajů prostředky ve výši **1 303 820,79 tis. Kč**, v tom 261 738,95 tis. Kč na projekty OP VVV, 45 653,04 tis. Kč na projekty OP Z, na realizaci programu FM EHP/Norska bylo poskytnuto celkem 70 567,15 tis. Kč, částka 925 861,64 tis. Kč byla poskytnuta ze státního rozpočtu na kmenovou činnost a účelově určené úkoly mimo spolufinancované programy.

V roce 2020 došlo u OPŘO k výraznému zapojení rezervních fondů, částečně nevyužit zůstal objem prostředků rozpočtovaný na odvody a penále za porušení rozpočtové kázně. V souvislosti se změnami, vyvolanými vládními opatřeními k pandemii nemoci COVID-19 se projevila rovněž výrazná úspora na maturitních zkouškách.

2.2.1.2 Neinvestiční transfery vysokým školám

Neinvestiční transfery vysokým školám byly v rozpočtu kapitoly 333 pro rok 2020 zahrnuty zejména ve výdajovém bloku „Věda a vysoké školy“.

Schválený rozpočet celkových neinvestičních transferů vysokým školám na rok 2020 (položka rozpočtové skladby 5332) činil **42 105 492,35 tis. Kč**. **Rozpočet po změnách** dosáhl výše **39 516 146,37 tis. Kč**, **konečný rozpočet** dosáhl výše **40 970 535,95 tis. Kč**, **skutečnost** činila **38 803 467,18 tis. Kč**, plnění na 98,20 % (94,71 % konečného rozpočtu), meziroční index 2020/2019 činil 103,52. Z nároků z nespotřebovaných výdajů bylo čerpáno 1 242 189,63 tis. Kč.

Skutečnost roku 2019 činila 37 482 971,96 tis. Kč, plnění na 99,99 %, meziroční index 2019/2018 činil 102,34.

Skutečnost roku 2018 činila 36 625 348,74 tis. Kč, plnění na 102,62 %, meziroční index 2018/2017 činil 123,03.

Skutečnost roku 2017 činila 29 769 946,75 tis. Kč, plnění na 90,85 %, meziroční index 2017/2016 činil 106,85.

Skutečnost roku 2016 činila 27 862 037,17 tis. Kč, plnění na 101,65 %, meziroční index 2016/2015 činil 97,20.

Finanční prostředky jsou poskytovány veřejným vysokým školám **formou příspěvku** na činnost VVŠ a **formou dotace** VVŠ. **Příspěvek** je poskytován v souladu s § 18 odst. 3 zákona č. 111/1998 Sb., na uskutečňování akreditovaných studijních programů a programů celoživotního vzdělávání, s nimi spojenou vědeckou, výzkumnou, vývojovou a inovační uměleckou nebo další tvůrčí činností. **Dotace** je poskytována v souladu s § 18 odst. 5 zákona č. 111/1998 Sb., na rozvoj vysoké školy a na ubytování a stravování studentů. MŠMT poskytuje příspěvky a dotace na základě Rozhodnutí MŠMT.

V roce 2020 působilo v ČR **26 veřejných vysokých škol**, které jsou v působnosti MŠMT, v tom 24 VVŠ je vysokými školami univerzitními a 2 VVŠ jsou neuniverzitní – **Vysoká škola polytechnická Jihlava a Vysoká škola technická a ekonomická v Českých Budějovicích**.

Veřejné vysoké školy obdržely v roce 2020 na **činnost** (§ 321100) finanční prostředky ve výši **25 563 118,52 tis. Kč** – v tom 24 131 632,43 tis. Kč neinvestiční příspěvek, 1 431 486,08 tis. Kč neinvestiční dotace (včetně 36 177,77 tis. Kč v rámci EDS/SMVS a 1 224 850,45 tis. Kč v rámci OP VVV).

Celkově obdržely veřejné vysoké školy v roce 2020 na položce rozpočtové skladby 5332 prostředky ve výši **38 731 193,22 tis. Kč**. Největší objem neinvestičních finančních prostředků (příspěvek + dotace mimo programy EDS/SMVS, výzkum vývoj a inovace a projekty OP VVV) získala Univerzita Karlova – 4 802 049,28 tis. Kč a Masarykova univerzita – 2 873 445,23 tis. Kč.

Veřejným vysokým školám byly poskytnuty prostředky zejména na:

- vzdělávací činnost – příspěvek v celkové výši 19 921 956,17 tis. Kč;
- společenské priority – příspěvek v celkové výši 609 050,00 tis. Kč;
- stipendia distančního/prezenčního studia – příspěvek v celkové výši 1 517 096,25 tis. Kč;
- rozvojové programy – příspěvek ve výši 854 577,21 tis. Kč a dotace ve výši 130 377,00 tis. Kč;
- ubytovací stipendia – příspěvek ve výši 674 784,00 tis. Kč;
- sociální stipendia – příspěvek ve výši 17 795,72 tis. Kč;

- ubytování a stravování – dotace ve výši 109 099,00 tis. Kč.

Neinvestiční dotace na výzkum a vývoj byla poskytnuta VVŠ ve výši **12 925 739,51 tis. Kč** (z toho OP VVV 3 212 176,64 tis. Kč a KP Horizont 2020 ve výši 9 495,92 tis. Kč).

Výzkum a vývoj je podrobně uveden ve **stati 2.3.**

Neinvestiční výdaje na vzdělávání bez VaVaI v roce **2020** činily u VVŠ **25 673 739,91 tis. Kč** a u SVŠ **36 761,93 tis. Kč**, celkem **25 710 501,84 tis. Kč**.

Neinvestiční výdaje na vzdělávání bez VaVaI v roce 2019 činily u VVŠ 25 358 414,45 tis. Kč a u SVŠ 39 129,78 tis. Kč, celkem 25 397 544,23 tis. Kč.

Neinvestiční výdaje na vzdělávání bez VaVaI v roce 2018 činily u VVŠ 24 703 665,03 tis. Kč a u SVŠ 58 317,75 tis. Kč, celkem 24 761 982,78 tis. Kč.

Neinvestiční výdaje na vzdělávání bez VaVaI v roce 2017 činily u VVŠ 20 442 574,86 tis. Kč a u SVŠ 42 549,47 tis. Kč, celkem 20 485 124,33 tis. Kč.

Neinvestiční výdaje na vzdělávání bez VaVaI v roce 2016 činily u VVŠ 19 195 104,96 tis. Kč a u SVŠ 33 722,66 tis. Kč, celkem 19 228 827,62 tis. Kč.

Neinvestiční výdaje na vzdělávání včetně VaVaI v roce **2020** činily u VVŠ **38 599 479,41 tis. Kč** a u SVŠ **72 273,96 tis. Kč**, celkem **38 671 753,37 tis. Kč**.

Neinvestiční výdaje na vzdělávání včetně VaVaI v roce 2019 činily u VVŠ 37 308 532,70 tis. Kč a u SVŠ 41 003,85 tis. Kč, celkem 37 349 536,55 tis. Kč.

Neinvestiční výdaje na vzdělávání včetně VaVaI v roce 2018 činily u VVŠ 36 430 377,60 tis. Kč a u SVŠ 60 191,82 tis. Kč, celkem 36 490 569,41 tis. Kč.

Neinvestiční výdaje na vzdělávání včetně VaVaI v roce 2017 činily u VVŠ 29 595 338,02 tis. Kč a u SVŠ 42 549,47 tis. Kč, celkem 29 637 887,49 tis. Kč.

Neinvestiční výdaje na vzdělávání včetně VaVaI v roce 2016 činily u VVŠ 27 698 177,27 tis. Kč a u SVŠ 33 722,66 tis. Kč, celkem 27 731 899,93 tis. Kč.

V roce **2020** působilo v České republice celkem **34 soukromých vysokých škol**, 1 v průběhu roku zanikla. Prostředky určené na činnost SVŠ (§321100) byly poskytnuty jako **platba za závazek veřejné služby**, za uskutečňování akreditovaných studijních programů „Ošetrovatelství“ a „Porodní asistence“ soukromé vysoké škole – Vysoké škole zdravotnické, o. p. s. v celkové výši **7 119,00 tis. Kč**. Dále byly poskytnuty celkem 29 soukromým vysokým školám zejména **dotace na sociální a ubytovací stipendia** v celkové výši **19 982,67 tis. Kč**.

Celkem bylo poskytnuto soukromým vysokým školám v rámci položky **5332** na **činnost 36 761,93 tis. Kč**, z toho 9 660,26 tis. Kč na projekty OP VVV, meziroční index 2020/2019 činil 93,95.

Na výzkum a vývoj na položce 5332 byly SVŠ poskytnuty finanční prostředky ve výši **35 512,03 tis. Kč**, z toho 5 978,22 tis. Kč v projektech OP VVV.

SVŠ tak obdržely na položce 5332 finanční prostředky v celkové výši 72 273,96 tis. Kč, meziroční index 2020/2019 činil 176,26. Mimo položku 5332 SVŠ finanční prostředky neobdržely.

Tabulka č. 22 Neinvestiční výdaje VVŠ a SVŠ v druhovém členění

v tis. Kč

Neinvestiční dotace		Skutečnost 2019	Schválený rozpočet 2020	Rozpočet po změnách 2020	Konečný rozpočet 2020	Skutečnost 2020	% plnění
Činnost vysokých škol	§3211	25 273 685,57	24 503 256,77	25 811 112,07	25 933 733,25	25 599 880,45	99,18
<i>v tom: veřejné VŠ</i>		25 234 555,79	24 463 256,77	25 774 875,78	25 896 543,70	25 563 118,52	99,18
<i>soukromé VŠ</i>		39 129,78	40 000,00	36 236,30	37 189,55	36 761,93	101,45
VŠ koleje a menzy	§3221	113 311,00	150 000,00	109 099,00	109 099,00	107 145,56	98,21
Ost. zálež. vzdělávání	§3299	10 547,66	2 000,00	3 475,85	3 475,85	3 475,83	100,00
Vzdělávání celkem (bez VaVaI)		25 397 544,23	24 655 256,77	25 923 686,92	26 046 308,11	25 710 501,84	99,18
Všeobecná sportovní činnost - školní sport	§ 3419	0,00	0,00	15 398,25	15 398,25	15 385,76	99,92
Využ. vol. času dětí a ml.	§3421	15 441,70	11 826,00	15 770,58	15 770,58	12 526,85	79,43
Prevence před drogami, alkoholem, nikotínem a jinými návyk. látkami	§3541	538,35	350,00	281,36	281,36	281,36	100,00
Prevence kriminality	§5399	258,00	300,00	286,90	286,90	286,90	x
Rozvoj. zahr. pomoc	§6222	117 197,36	111 550,00	111 595,00	111 595,00	103 232,93	92,51
NIV dotace bez VaVaI		25 530 979,64	24 779 282,77	26 067 019,02	26 189 640,20	25 842 215,64	99,14
Výzkum a vývoj	§3212	11 951 992,31	10 773 477,87	12 177 816,80	13 509 585,20	12 961 251,53	106,43
<i>v tom: veřejné VŠ</i>		11 950 118,25	10 773 477,87	12 145 430,31	13 472 364,81	12 925 739,51	106,42
<i>soukromé VŠ</i>		1 874,06	0,00	32 386,49	37 220,38	35 512,03	109,65
Ost. VV odvětv. nespéc.	§3809	0,00	6 552 731,72	1 271 310,55	1 271 310,55	0,00	0,00
Celkem položka 5332		37 482 971,96	42 105 492,35	39 516 146,37	40 970 535,95	38 803 467,18	98,20

V roce 2019 byly soukromé Vysoké školy zdravotnické, o.p. s. poskytnuty prostředky na uskutečňování akreditovaných studijních programů v celkové výši 6 573,00 tis. Kč, dále byly poskytnuty finanční prostředky na sociální a ubytovací stipendia 30 SVŠ ve výši 20 855,93 tis. Kč. Celkem bylo poskytnuto soukromým vysokým školám 41 003,85 tis. Kč, meziroční index 2019/2018 činil 68,12.

V roce 2018 byly soukromé Vysoké školy zdravotnické, o. p. s. poskytnuty prostředky na uskutečňování akreditovaných studijních programů v celkové výši 6 783,00 tis. Kč, dále byly poskytnuty finanční prostředky na sociální a ubytovací stipendia 32 SVŠ ve výši 21 658,17 tis. Kč. Celkem bylo poskytnuto soukromým vysokým školám 60 191,82 tis. Kč, meziroční index 2018/2017 činil 141,46.

V roce 2017 byly soukromé Vysoké školy zdravotnické, o. p. s. poskytnuty prostředky na uskutečňování akreditovaných studijních programů v celkové výši 7 700,00 tis. Kč, dále byly poskytnuty finanční prostředky na sociální a ubytovací stipendia 32 SVŠ ve výši 23 729,96 tis. Kč. Celkem bylo poskytnuto soukromým vysokým školám 42 549,47 tis. Kč, meziroční index 2017/2016 činil 126,17.

V roce 2016 byly soukromé Vysoké školy zdravotnické, o. p. s. poskytnuty prostředky na uskutečňování akreditovaných studijních programů v celkové výši 7 728,00 tis. Kč, dále byly poskytnuty finanční prostředky na sociální a ubytovací stipendia 33 SVŠ ve výši 25 942,86 tis. Kč. Celkem bylo poskytnuto soukromým vysokým školám 33 722,66 tis. Kč, meziroční index 2016/2015 činil 75,85.

Při posuzování financování vysokého školství za celou Českou republiku je nutno vzít v úvahu rovněž státní vysoké školy v působnosti Ministerstva vnitra a Ministerstva obrany.

2.2.1.3 Neinvestiční transfery veřejným výzkumným institucím

Schválený rozpočet na rok 2020 (položka 5334) byl stanoven ve výši 1 062 964,94 tis. Kč, rozpočet po změnách činil 2 161 134,48 tis. Kč, konečný rozpočet dosáhl výše 2 710 911,20 tis. Kč. Skutečnost byla vykázána ve výši 2 451 718,60 tis. Kč, plnění na 113,45 % (90,44 % konečného rozpočtu), meziroční index 2020/2019 činil 98,72. Z nároků z nespotebovaných výdajů bylo čerpáno 501 936,47 tis. Kč, z rezervního fondu bylo čerpáno 1 481,56 tis. Kč.

V roce 2019 byla vykázána skutečnost ve výši 2 483 530,38 tis. Kč, plnění na 104,03 %, meziroční index 2019/2018 činil 104,90.

V roce 2018 byla vykázána skutečnost ve výši 2 367 511,06 tis. Kč, plnění na 129,23 %, meziroční index 2018/2017 činil 131,48.

V roce 2017 byla vykázána skutečnost ve výši 1 800 709,63 tis. Kč, plnění na 120,11 %, meziroční index 2017/2016 činil 98,85.

V roce 2016 byla vykázána skutečnost ve výši 1 821 614,69 tis. Kč, plnění na 112,09 %, meziroční index 2016/2015 činil 124,81.

Poskytnuté prostředky byly určeny pro CSVŠ, které obdrželo neinvestiční dotaci ve výši **7 704,00 tis. Kč** a ostatní veřejné výzkumné instituce, které obdržely **2 444 014,60 tis. Kč**.

CSVŠ obdrželo v roce 2019 neinvestiční dotaci ve výši 7 732,00 tis. Kč. Dalším veřejným výzkumným institucím bylo poskytnuto 2 475 798,38 tis. Kč.

CSVŠ obdrželo v roce 2018 neinvestiční dotaci ve výši 6 020,86 tis. Kč. Dalším veřejným výzkumným institucím bylo poskytnuto 2 361 490,20 tis. Kč.

CSVŠ obdrželo v roce 2017 neinvestiční dotaci ve výši 4 350,33 tis. Kč. Dalším veřejným výzkumným institucím bylo poskytnuto 1 796 359,30 tis. Kč.

CSVŠ obdrželo v roce 2016 neinvestiční dotaci ve výši 9 879,74 tis. Kč. Dalším veřejným výzkumným institucím bylo poskytnuto 1 811 734,95 tis. Kč.

Veřejným výzkumným institucím byly poskytnuty prostředky určené na **výzkum a vývoj** v celkové výši **2 441 502,71 tis. Kč**. Poskytnuté prostředky výzkumu a vývoje byly určeny na podporu projektů v rámci programů: programy aplikovaného výzkumu, experimentálního vývoje a inovací, velké infrastruktury pro výzkum a vývoj, projekty mezinárodní spolupráce, projekty Společné technologické iniciativy ECSEL, programu EURATOM a makroregionální spolupráce, rozvoj výzkumné organizace podle zhodnocení dosažených výsledků, v celkové výši 1 319 633,53 tis. Kč, dále na projekty OP VVV ve výši 1 114 800,93 tis. Kč a na projekty KP Horizont 2020 ve výši 7 068,25 tis. Kč. Nejvyšší částku obdržely Fyzikální ústav AV ČR, v.v.i., Ústav molekulární genetiky AV ČR v.v.i., Ústav organické chemie a biochemie AV ČR, v.v.i. a Ústav jaderné fyziky AV ČR, v.v.i.

Mimo výzkum a vývoj byly na této položce poskytnuty prostředky na podporu činnosti v oblasti mládeže (na podporu nadaných žáků) ve výši 976,20 tis. Kč, na ostatní záležitosti ve vzdělávání ve výši 9 239,69 tis. Kč (z toho 3 618,00 tis. Kč v rámci OP VVV a prostředky pro CSVŠ, v.v.i. ve výši 5 345,00 tis. Kč).

2.2.1.4 Neinvestiční příspěvky příspěvkovým organizacím jiných zřizovatelů

Schválený rozpočet neinvestičních příspěvků příspěvkovým organizacím jiných zřizovatelů (položka rozpočtové skladby 5339) na rok 2020 činil **146 191,00 tis. Kč**, **rozpočet po změnách** činil **295 080,67 tis. Kč**, **konečný rozpočet** dosahoval výše **367 698,97 tis. Kč** a **skutečnost** byla vykázána ve výši **350 524,41 tis. Kč**, plnění 118,79 % (95,33 % konečného rozpočtu), meziroční index 2020/2019 činil 106,57.

Skutečnost roku 2019 činila 328 912,44 tis. Kč, plnění 95,74 %, meziroční index 2019/2018 činil 96,33.

Skutečnost roku 2018 činila 341 441,17 tis. Kč, plnění 97,22 %, meziroční index 2018/2017 činil 87,93.

Skutečnost roku 2017 činila 388 315,40 tis. Kč, plnění 105,87 %, meziroční index 2017/2016 činil 84,96.

Skutečnost roku 2016 činila 457 076,18 tis. Kč, plnění 102,59 %, meziroční index 2016/2015 činil 68,27.

Vykázané prostředky jsou určeny **na projekty výzkumu a vývoje**. Poskytování finančních prostředků se řídí **zákonem č. 130/2002 Sb.**, který umožňuje mimo jiné příspěvkovým organizacím jiných zřizovatelů převádět dotaci na výzkum a vývoj přímo na jejich účet.

V roce 2020 byly příspěvkovým organizacím jiných zřizovatelů poskytnuty finanční prostředky na projekty v rámci programů aplikovaného výzkumu, experimentálního vývoje a inovací, velkých infrastruktur pro výzkum a vývoj, mezinárodní spolupráce, projekty z oblasti metrologie (účelová podpora činila 312 228,00 tis. Kč a institucionální podpora ze státního rozpočtu dosahovala výše 22 758,54 tis. Kč). Na projekty OP VVV bylo poskytnuto 14 621,71 tis. Kč, na projekty KP Horizont 2020 bylo poskytnuto 916,17 tis. Kč (z toho 834,46 tis. Kč z rezervního fondu). Mezi příjemci byla například Fakultní nemocnice u sv. Anny, Národní ústav duševního zdraví, Český metrologický institut, Český hydrometeorologický ústav, IKEM či Masarykův onkologický ústav.

Výdaje na výzkum a vývoj jsou uvedeny ve **stati 2.3.**

2.2.1.5 Neinvestiční transfery veřejným rozpočtům územní úrovně – regionální školství územních samosprávných celků

Schválený rozpočet neinvestičních transferů veřejným rozpočtům ÚSC (podseskupení položek 532) na rok 2020 činil celkem 160 497 083,45 tis. Kč, v tom položka rozpočtové skladby 5321 – neinvestiční dotace obcím (zejména hl. městu Praze) 21 674 480,51 tis. Kč, položka 5323 – neinvestiční dotace krajům 138 822 602,94 tis. Kč, pro položku 5329 – ostatní neinvestiční transfery veřejným rozpočtům územní úrovně rozpočet nebyl stanoven.

Rozpočet po změnách činil 159 654 260,45 tis. Kč, v tom: obce 20 335 322,25 tis. Kč, kraje 139 306 324,20 tis. Kč, ostatní neinvestiční transfery veřejným rozpočtům územní úrovně 12 614,00 tis. Kč.

Konečný rozpočet byl stanoven ve výši 162 375 412,78 tis. Kč, v tom: obce 20 670 093,69 tis. Kč, kraje 140 637 445,97 tis. Kč a ostatní neinvestiční transfery veřejným rozpočtům územní úrovně 1 067 873,13 tis. Kč.

Skutečnost roku 2020 činila 160 125 570,81 tis. Kč, v členění obce 20 465 680,56 tis. Kč, kraje 139 639 720,28 tis. Kč a ostatní neinvestiční transfery veřejným rozpočtům územní úrovně 20 169,97 tis. Kč, plnění na 100,30 % rozpočtu (98,61 % konečného rozpočtu). Meziroční index 2020/2019 činil 112,08. Nárůst poskytnutých prostředků byl způsoben zejména navýšením výdajů na platy pracovníků v regionálním školství.

Skutečnost roku 2019 činila 142 861 968,33 tis. Kč, plnění na 99,25 %, meziroční index 2019/2018 činil 118,80.

Skutečnost roku 2018 činila 120 258 983,19 tis. Kč, plnění na 100,14 %, meziroční index 2018/2017 činil 113,43.

Skutečnost roku 2017 činila 106 016 383,95 tis. Kč, plnění na 102,68 %, meziroční index 2017/2016 činil 113,57.

Skutečnost roku 2016 činila 93 345 135,71 tis. Kč, plnění na 96,39 %, meziroční index 2016/2015 činil 104,79.

Skutečně poskytnuté neinvestiční transfery veřejným rozpočtům územní úrovně v roce 2020 činily **160 125 570,81** tis. Kč a zahrnovaly:

- přímé výdaje na vzdělávání ve výši 148 772 403,28 tis. Kč,
- přímé výdaje na vzdělávání pro sportovní gymnázia ve výši 19 985,01 tis. Kč,
- neinvestiční dotace pro soukromé školství ve výši 8 145 935,54 tis. Kč,
- prostředky na projekty OP VVV ve výši 2 699 081,36 tis. Kč (z toho v rámci EDS/SMVS 617 148,56 tis. Kč),
- prostředky určené na podporu přímé pedagogické činnosti učitelů do nároku PH-max ve výši 216 034,11 tis. Kč,
- prostředky určené na mimořádné odměny zaměstnanců dětských domovů v souvislosti s pandemií nemoci COVID-19 123 898,00 tis. Kč,
- prostředky na podporu vzdělávání cizinců ve školách ve výši 49 630,44 tis. Kč,
- prostředky na koncepci podpory mládeže na krajské úrovni ve výši 3 400,00 tis. Kč,
- prostředky na podporu zavádění diagnostických nástrojů ve výši 9 119,21 tis. Kč,
- prostředky na vzdělávací program paměťových institucí ve výši 432,00 tis. Kč,
- prostředky na podporu výuky plavání ve výši 37 466,42 tis. Kč,
- prostředky programu protidrogové politiky ve výši 1 206,16 tis. Kč a programu sociální prevence a prevence kriminality ve výši 1 572,49 tis. Kč,
- prostředky na projekty integrace romské komunity ve výši 1 627,55 tis. Kč,
- prostředky na soutěže 14 938,78 tis. Kč,
- prostředky programu excelence středních škol ve výši 22 712,42 tis. Kč,
- prostředky v rámci EDS/SMVS (program 133 330) ve výši 3 582,94 tis. Kč,
- prostředky určené na podporu nadaných žáků ve výši 1 018,95 tis. Kč,
- a další výdaje ve výši 1 526,15 tis. Kč.

V závěru roku zasílaly jednotlivé kraje na výdajový účet MŠTM nespotřebované finanční prostředky rozvojových programů. Jednalo se zejména o vratky z rozvojového programu na podporu výuky plavání, kde hlavním důvodem vratek byla nemožnost realizovat v roce 2020 v důsledku protiepidemických opatření plavecké hodiny a dále o vratky z programu na podporu přímé pedagogické činnosti učitelů do nároku maximálního počtu hodin (PH-max). Na rozvojový program pro podporu PH-max vyčlenilo MŠMT v roce 2020 včetně prostředků uvolněných z nároků z nespotřebovaných výdajů celkem 1,5 mld. Kč, což zhruba odpovídalo v únoru 2020 předpokládanému celoročnímu nárůstu využití PH-max. Realizované požadavky škol však představovaly pouze zlomek vyčleněné alokace (0,25 mld. Kč), pravděpodobně z důvodu nadbytečné administrativy s tím spojené. Část prostředků tak byla využita např. na dofinancování deficitu v oblasti soukromého školství (0,2 mld. Kč) a zbytek prostředků cíleně uspořen na částečné krytí deficitu v rozpočtu neveřejného školství v roce 2021, který dosahuje 1,7 mld. Kč.

Skutečně poskytnuté neinvestiční transfery veřejným rozpočtům územní úrovně v roce 2019 činily 142 861 968,33 tis. Kč a zahrnovaly přímé výdaje na vzdělávání ve výši 127 439 935,83 tis. Kč, přímé výdaje na vzdělávání pro sportovní gymnázia ve výši 109 064,44 tis. Kč, neinvestiční dotace pro soukromé školství ve výši 6 772 402,14 tis. Kč, prostředky na rozvojové a dotační programy (zejména na vyrovnání mezikrajových rozdílů v odměňování pedagogických pracovníků, na podporu financování základních a středních škol při zavádění změny systému financování regionálního školství, na finanční zajištění překrývání přímé pedagogické činnosti učitelů se zohledněním provozu mateřských škol, na navýšení kapacit školských poradenských zařízení, prostředky na podporu odborného vzdělávání, prostředky na podporu vzdělávání cizinců ve školách, prostředky na podporu ukončování středního

vzdělávání, prostředky na koncepci podpory mládeže na krajské úrovni, prostředky na podporu zavádění diagnostických nástrojů) ve výši 2 136 863,44 tis. Kč, prostředky na podporu vzdělávání národnostních menšin ve výši 1 711,87 tis. Kč, prostředky na vzdělávací program paměťových institucí ve výši 18 085,72 tis. Kč, prostředky na podporu výuky plavání ve výši 70 839,70 tis. Kč, prostředky programu protidrogové politiky ve výši 975,75 tis. Kč a programu sociální prevence a prevence kriminality ve výši 4 124,86 tis. Kč, prostředky na projekty integrace romské komunity ve výši 3 816,98 tis. Kč, na soutěže 48 665,84 tis. Kč, prostředky programu excelence středních škol ve výši 23 153,82 tis. Kč a excelence základních škol ve výši 5 867,04 tis. Kč, prostředky určené na podporu nadaných žáků ve výši 2 490,40 tis. Kč, prostředky na zajištění asistentů pedagoga pro děti, žáky a studenty se speciálními vzdělávacími potřebami a mimořádně nadané ve výši 2 263,92 tis. Kč., prostředky na projekty OP VVV ve výši 6 214 393,93 tis. Kč, prostředky v rámci EDS/SMVS (program 133 310) ve výši 5 002,08 tis. Kč a další výdaje ve výši 2 310,48 tis. Kč.

Skutečně poskytnuté neinvestiční transfery veřejným rozpočtům územní úrovně v roce 2018 činily 120 258 983,19 tis. Kč a zahrnovaly přímé náklady na vzdělávání ve výši 109 818 898,76 tis. Kč, přímé náklady na vzdělávání pro sportovní gymnázia ve výši 93 207,88 tis. Kč, neinvestiční dotace pro soukromé školství ve výši 5 885 342,85 tis. Kč, prostředky na rozvojové a dotační programy (zejména na podporu školských poradenských zařízení, prostředky na financování asistentů pedagogů, prostředky určené pro bezplatnou přípravu dětí azylantů k začlenění do základního vzdělávání, prostředky na podporu odborného vzdělávání, na podporu výuky plavání, program pro děti cizince ze 3. zemí, prostředky na vzdělávací programy paměťových institucí, soutěže, program excelence středních i základních škol, projekty integrace romské komunity atd.) ve výši 481 268,96 tis. Kč, prostředky na OP VVV ve výši 3 979 563,93 tis. Kč, prostředky v rámci EDS/SMVS (program 133 330) ve výši 700,81 tis. Kč.

Skutečně poskytnuté neinvestiční transfery veřejným rozpočtům územní úrovně v roce 2017 činily 106 016 383,95 tis. Kč a zahrnovaly přímé náklady na vzdělávání ve výši 94 525 744,18 tis. Kč, přímé náklady na vzdělávání pro sportovní gymnázia ve výši 82 999,92 tis. Kč, neinvestiční dotace pro soukromé školství ve výši 5 126 862,33 tis. Kč, prostředky na rozvojové a dotační programy (zejména na zvýšení platů pracovníků v regionálním školství ÚSC, prostředky na podporu školských poradenských zařízení, prostředky na financování asistentů pedagogů, prostředky určené pro bezplatnou přípravu dětí azylantů k začlenění do základního vzdělávání, prostředky na podporu odborného vzdělávání, na podporu organizace maturitní zkoušky v podzimním období, program pro děti cizince ze 3. zemí, prostředky na podporu školních psychologů, na vybavení škol pomůckami kompenzačního a rehabilitačního charakteru, soutěže, program excelence středních i základních škol, projekty integrace romské komunity atd.) ve výši 3 093 431,17 tis. Kč, prostředky na OP VVV ve výši 3 184 475,31 tis. Kč, prostředky v rámci EDS/SMVS (program 133 110) ve výši 2 871,04 tis. Kč.

Skutečně poskytnuté neinvestiční transfery veřejným rozpočtům územní úrovně v roce 2016 činily 93 345 135,71 tis. Kč a zahrnovaly přímé náklady na vzdělávání ve výši 85 498 601,00 tis. Kč, přímé náklady na vzdělávání pro sportovní gymnázia ve výši 72 923,00 tis. Kč, neinvestiční dotace pro soukromé školství ve výši 4 547 489,11 tis. Kč, prostředky na rozvojové a dotační programy (zejména na zvýšení platů pracovníků v regionálním školství ÚSC, prostředky na podporu školských poradenských zařízení, prostředky na financování asistentů pedagogů, prostředky určené pro bezplatnou přípravu dětí azylantů k začlenění do základního vzdělávání, prostředky na podporu odborného vzdělávání, na podporu organizace maturitní zkoušky v podzimním období, program pro děti cizince ze 3. zemí, prostředky na podporu školních psychologů, na vybavení škol pomůckami kompenzačního a rehabilitačního charakteru, soutěže, program excelence středních i základních škol, projekty integrace romské komunity atd.) ve výši 2 806 486,29 tis. Kč, prostředky na OP VVV ve výši 411 682,44 tis. Kč, prostředky v rámci EDS/SMVS (program 133 110) ve výši 7 953,87 tis. Kč.

Regionální školství ve správě ÚSC – přímé výdaje na vzdělávání

V roce 2020 bylo regionální školství ve správě ÚSC součástí závazného ukazatele „Výdaje regionálního školství a přímo řízených organizací“.

Na rok 2020 byl **schválený rozpočet** přímých výdajů na vzdělávání pro školy a školská zařízení zřizované ÚSC a pro soukromé školy stanoven ve výši **155 615 937,88 tis. Kč**.

Rozpočet po změnách činil 156 600 405,68 tis. Kč, konečný rozpočet činil 157 542 760,28 tis. Kč.

Skutečnost k 31.12.2020 ve výši **156 918 338,82 tis. Kč** představuje skutečné transfery poskytnuté na krajské úřady a MHMP v členění na **přímé výdaje na vzdělávání pro školy a školská zařízení zřízené ÚSC 148 772 403,28 tis. Kč** (účelový znak 33 353) a **transfery soukromým školám 8 145 935,54 tis. Kč** (účelový znak 33 155). Nedočerpání prostředků na přímé náklady na vzdělávání je důsledkem vratek jednotlivých ÚSC v závěru roku, kdy byly na výdajový účet MŠMT zasílány především vratky rezervy krajských úřadů. Tato rezerva byla vytvořena z důvodu náběhu změny financování a k jejímu nižšímu čerpání přispěla jednak skutečnost dobře připraveného rozpisu na jednotlivé školy ze strany MŠMT, ale rovněž vládní omezení, která se týkala i provozu školských poradenských zařízení, což přispělo k nižšímu růstu podpůrných opatření.

Přímé výdaje RgŠ ÚSC, které byly zaslány na krajské úřady v roce 2020 ve výši 148 772 403,28 tis. Kč celkem, byly odbory školství jednotlivých krajů přerozděleny takto:

- **Přímé výdaje pro školy zřizované obcemi a dobrovolnými svazky obcí: 102 409 452,60 tis. Kč**
- **Přímé výdaje pro školy zřizované kraji: 46 344 579,05 tis. Kč**
- **Přímé výdaje pro školské právnické osoby zřizované kraji a obcemi a dobrovolnými svazky obcí: 18 371,63 tis. Kč**

Ve srovnání s rokem 2019 byl rozpočet přímých výdajů po úpravách v roce 2020 vyšší celkem o 21 332 467,44 tis. Kč (tj. cca o 16,74 % více). Navýšení finančních prostředků se projevilo především v oblasti platů o 14 686 716,55 tis. Kč (tj. o 16,03 %). V oblasti ONIV byl rozpočet vyšší o 1 712 510,74 tis. Kč (tj. cca o 102,71 %) a naopak v případě OON došlo ke snížení o 106 790,04 tis. Kč (tj. cca o 12,17 % méně).

Zvýšení rozpočtu pro rok 2020 oproti roku 2019 zahrnuje:

- plné pokrytí nárůstu počtu dětí, žáků, studentů ve školním roce 2019/2020 oproti roku 2018/2019,
- zvýšení prostředků na platy pedagogických pracovníků o 10 % od 1.1.2020, z toho zvýšení platových tarifů o 8 %,
- zvýšení platových tarifů pro nepedagogické zaměstnance o 3,6 % a dále pak o 1 500 Kč od 1.1.2020,
- zvýšení finančních prostředků včetně zvýšení limitu počtu zaměstnanců v oblasti pedagogické práce na zajištění „překryvu práce“ učitelů ve třídě mateřské školy a prodloužení provozu mateřských škol,
- zvýšení finančních prostředků včetně zvýšení limitu počtu zaměstnanců v oblasti pedagogické práce, tj. větší dělení hodin výuky v základních a středních školách v rámci maximálního počtu hodin výuky v základních a středních školách financovaného ze státního rozpočtu (tzv. PH-max),

- zvýšení finančních prostředků včetně zvýšení limitu počtu zaměstnanců na posílení nepedagogické práce v mateřských, základních, středních a vyšších odborných školách a konzervatořích,
- omezení výdajů na společné vzdělávání,
- snížení sazby odvodů na sociální pojištění z 34 % na 33,8 %,
- zvýšení finančních prostředků na ostatní neinvestiční výdaje z titulu technického vybavení základních škol a nižšího stupně víceletých gymnázií na zajištění distanční výuky z důvodu pandemie.

Rozpočtovým opatřením č. j. **MF-23 659/2020/1402** ze dne **4.9.2020** došlo k navýšení rozpočtu MŠMT o **984 467,80 tis. Kč** na zajištění finančních prostředků v oblasti regionálního školství na pořízení technického vybavení škol tak, aby byli učitelé na školách schopni v případě dalšího omezení provozu z důvodu pandemie nemoci COVID-19 realizovat online výuku již od začátku školního roku 2020/2021 a bylo možné v případě potřeby zprostředkovat vybavení žákům, kteří doma nemají technické vybavení pro zapojení do online výuky. Finanční prostředky byly poskytnuty jednotlivým krajům v plné výši.

Principy rozpisu přímých výdajů v roce 2020

Od roku 2020 se na základě zákona č. 101/2017 Sb. ve znění zákona č. 167/2018 Sb. změnil dosavadní normativní systém financování škol a školských zařízení zřizovaných krajem, obcí, nebo dobrovolným svazkem obcí na **tzv. normativně nákladový systém financování**.

Zásadní změna se týkala financování pedagogické práce **v mateřských, základních a středních školách, konzervatořích a školních družinách**, které jsou nově financovány na základě skutečného počtu hodin přímé pedagogické činnosti realizované těmito školami v souladu s příslušnými rámcovými vzdělávacími programy a školní družinou.

Pedagogická práce ve vyšších odborných školách je i nadále financována normativně na studenta v akreditovaném vzdělávacím programu, jednotné normativy pro celou ČR stanovilo centrálně ministerstvo.

Nepedagogická práce v mateřských, základních, středních a vyšších odborných školách a konzervatořích je financována normativně na ředitelství (právnícká osoba), další pracoviště školy a třídu mateřské, základní a střední školy, žáka konzervatoře a studenta vyšší odborné školy. Základní umělecké školy (pedagogická i nepedagogická práce) jsou i nadále financovány normativně na žáka, změnila se pouze struktura normativů, které jednotně stanovilo ministerstvo pro všechny kraje.

Nový systém financování, kdy objem prostředků pro školy a školní družiny (pouze na pedagogickou práci) stanovuje ministerstvo, umožnil prostřednictvím normativů na ostatní nárokové a nenárokové složky platu cílené promítnutí prostředků tak, aby zvýšení platů pedagogických pracovníků ve školách a školních družinách odpovídalo záměrům vlády. Přímo školám a školním družinám ministerstvo k 1.1.2020 rozepsalo 82,5 % prostředků schváleného rozpočtu pro regionální školství územně samosprávných celků a dobrovolných svazků obcí.

Na školská zařízení (s výjimkou pedagogické práce ve školních družinách) jsou i nadále do rozpočtů krajů a hl. m. Prahy poskytovány finanční prostředky prostřednictvím republikových normativů. Tyto prostředky jsou školským zařízením poskytovány na základě krajských normativů, jejichž stanovení a použití je v přenesené působnosti výkonu státní správy krajských úřadů a magistrátu hl. m. Prahy. Členění krajských normativů, ukazatele rozhodné pro jejich stanovení apod. stanoví vyhláška č. 310/2018 Sb., o krajských normativech. Rozpis rozpočtu přímých výdajů RgŠ územně samosprávných celků a dobrovolných svazků obcí byl proveden materiálem „Principy rozpisu rozpočtu přímých výdajů RgŠ územních

samosprávných celků na rok 2020“, č. j. MSMT-168/2000, který byl zveřejněn na stránkách ministerstva a ve Věstníku MŠMT, číslo LXXVI sešit 2 dne 24. února 2020.

Financování podpůrných opatření

Podpůrná opatření jsou dětem, žákům a studentům (dále jen „žáci“) poskytována na základě doporučení školských poradenských zařízení. Financování podpůrných opatření poskytovaných žákům je prováděno krajskými úřady na základě vykázaní podpůrných opatření školami a školskými zařízeními v příslušném výkazu v souladu se směrnicí MŠMT. Výše finančních prostředků na jednotlivá podpůrná opatření je uvedena v příloze č. 1 vyhlášky č. 27/2016 Sb., o vzdělávání žáků se speciálními vzdělávacími potřebami a žáků nadaných, ve znění pozdějších předpisů.

Finanční prostředky na podpůrná opatření pro rok 2020 byly z úrovně MŠMT rozepsány do rezervy jednotlivých krajů ve výši odpovídající skutečnému stavu vykázaných podpůrných opatření k 1.1.2020. Pro rok 2020 bylo rozepsáno celkem 7 150 933,22 tis. Kč, z toho platy 5 262 466,90 tis. Kč, limit počtu zaměstnanců 15 598,40. Na základě změn vykázaných ve výkazu byly výdaje na **podpůrná opatření** ve školách a školských zařízeních zřizovaných krajem, obcí nebo dobrovolným svazkem obcí v roce 2020 čerpány ve výši **7 449 522,25 tis. Kč**, z toho platy 5 456 378,33 tis. Kč, ONIV 39 748, 59 tis. Kč, limit počtu zaměstnanců 16 182,57.

2.2.1.6 Neinvestiční transfery soukromému školství

Neinvestiční transfery soukromému školství jsou součástí neinvestičních transferů veřejným rozpočtům územní úrovně (položka rozpočtové skladby **5323 a 5321**, účelový znak **33 155**). **Schválený rozpočet na rok 2020 činil 7 252 957,50 tis. Kč a nebyl upravován, konečný rozpočet dosahoval výše 8 154 247,74 tis. Kč. Skutečně poskytnuto bylo 8 145 935,54 tis. Kč**, a to v následujícím členění: hl. město Praha 2 285 443,93 tis. Kč a ostatní kraje 5 860 491,61 tis. Kč, plnění 112,31 %, meziroční index 2020/2019 činil 120,28.

Ve školním roce 2019/2020 byly krajskými úřady poskytnuty dotace **955** soukromým školám a školským zařízením v oblasti regionálního školství.

Dotace soukromému školství jsou určeny k financování neinvestičních výdajů souvisejících s výchovou a vzděláváním.

Soukromé školství je financováno na základě zákona č. 306/1999 Sb., o poskytování dotací soukromým školám, předškolním a školským zařízením, ve znění pozdějších předpisů (dále jen „zákon“). Podle zákona ministerstvo stanovuje normativy neinvestičních výdajů na základě srovnatelnosti s výdaji ve veřejném školství. Do normativů pro rok 2020 oproti roku 2019 bylo promítnuto výrazné navýšení platů ve veřejném školství v roce 2019, ale také došlo k zásadní změně struktury a stanovení normativů pro mateřské školy, základní školy a školní družiny v návaznosti na nový způsob financování veřejného školství, který je uplatňován od 1. ledna 2020. V roce 2020 byly poprvé normativy pro základní umělecké školy a vyšší odborné školy stanoveny na úrovni normativů ve veřejném školství.

Na **podpůrná opatření** bylo soukromému školství v roce 2020 poskytnuto **273 883,56 tis. Kč**.

Ve skutečnosti roku 2019 bylo soukromým školám v oblasti regionálního školství poskytnuto transferem na ÚSC celkem 6 772 402,14 tis. Kč, plnění 99,89 %, meziroční index 2019/2018 činil 115,07. Ve školním roce 2018/2019 byly poskytnuty dotace 943 soukromým školám a školským zařízením v oblasti regionálního školství.

Ve skutečnosti roku 2018 bylo soukromým školám v oblasti regionálního školství poskytnuto transferem na ÚSC celkem 5 885 342,85 tis. Kč, plnění 99,84 %, meziroční index 2018/2017 činil 114,79. Ve školním roce 2018/2017 byly poskytnuty dotace 920 soukromým školám a školským zařízením v oblasti regionálního školství.

Ve skutečnosti roku 2017 bylo soukromým školám v oblasti regionálního školství poskytnuto transferem na ÚSC celkem 5 126 862,33 tis. Kč, plnění 99,73 %, meziroční index 2017/2016 činil 112,74. Ve školním roce 2016/2017 byly poskytnuty dotace 857 soukromým školám a školským zařízením v oblasti regionálního školství.

Ve skutečnosti roku 2016 bylo soukromým školám v oblasti regionálního školství poskytnuto transferem na ÚSC celkem 4 547 489,11 tis. Kč, plnění 99,73 %, meziroční index 2016/2015 činil 107,29. Ve školním roce 2016/2015 byly poskytnuty dotace 831 soukromým školám a školským zařízením v oblasti regionálního školství.

2.2.1.7 Neinvestiční transfery církevnímu školství a náboženským společností

Schválený rozpočet celkových neinvestičních transferů církvím a náboženským společností (položka rozpočtové skladby 5223) na rok 2020 činil **1 945 351,22 tis. Kč**, **rozpočet po změnách** činil **1 996 152,21 tis. Kč**, **konečný rozpočet** byl stanoven ve výši **2 241 296,40 tis. Kč**, **skutečnost** byla vykázána ve výši **2 228 885,50 tis. Kč**, což představuje plnění 111,66 % (99,45 % konečného rozpočtu), meziroční index 2020/2019 činil 112,06. Z nároků z nespotřebovaných výdajů bylo poskytnuto 243 738,67 tis. Kč.

Skutečnost roku 2019 byla vykázána ve výši 1 988 994,88 tis. Kč, což představuje plnění 109,36 %, meziroční index 2019/2018 činil 110,64.

Skutečnost roku 2018 byla vykázána ve výši 1 797 772,44 tis. Kč, což představuje plnění 108,43 %, meziroční index 2018/2017 činil 112,97.

Skutečnost roku 2017 byla vykázána ve výši 1 591 329,81 tis. Kč, což představuje plnění 103,84 %, meziroční index 2017/2016 činil 110,67.

Skutečnost roku 2016 byla vykázána ve výši 1 437 904,63 tis. Kč, což představuje plnění 101,26 %, meziroční index 2016/2015 činil 104,57.

V průběhu roku 2020 bylo financováno **140** církevních škol a školských zařízení. Financována jsou školská zařízení a školy různého charakteru, od škol mateřských, přes základní, speciální, střední a vyšší odborné až po střediska volného času (obdoba domů dětí a mládeže).

Počet zařazených církevních škol k 31.12.2019 činil 138, financováno z MŠMT bylo 138.

Počet zařazených církevních škol k 31.12.2018 činil 141, financováno z MŠMT bylo 141.

Počet zařazených církevních škol k 31.12.2017 činil 138, financováno z MŠMT bylo 138.

Počet zařazených církevních škol k 31.12.2016 činil 139, financováno z MŠMT bylo 139.

Dotace na činnost církevnímu školství (provozní dotace) v roce 2020 činila ve **schváleném rozpočtu 1 940 178,13 tis. Kč**, což představuje zvýšení oproti roku 2019 o 222 652,01 tis. Kč. **Rozpočet po změnách** dosahoval shodné výše, **konečný rozpočet** pak činil **2 182 542,13 tis. Kč**. **Skutečnost** byla vykázána ve výši **2 172 121,99 tis. Kč**, plnění ve výši 111,95 % (99,52 % konečného rozpočtu). Meziroční index 2020/2019 činil 116,00.

Při financování církevního školství je uplatňován normativní rozpis rozpočtu. Dotace církevnímu školství je poskytována v souladu s ustanovením § 162 a § 160 odst. 1 písm. b) **zákona č. 561/2004 Sb.**

Součástí provozní dotace byly i finanční prostředky na podpůrná opatření pro žáky církevních škol se speciálními vzdělávacími potřebami ve výši 102 388,43 tis. Kč.

V roce 2019 činila provozní dotace 1 872 517,61 tis. Kč, meziroční index 2019/2018 činil 109,15.

V roce 2018 činila provozní dotace 1 715 495,46 tis. Kč, meziroční index 2018/2017 činil 113,64.

V roce 2017 činila provozní dotace 1 509 585,10 tis. Kč, meziroční index 2017/2016 činil 110,41.

V roce 2016 činila provozní dotace 1 367 224,00 tis. Kč, meziroční index 2016/2015 činil 105,54.

Církevnímu školství byly, kromě uvedené provozní dotace, v roce **2020** poskytovány i další **účelové dotace** – na rozvojové programy 2 477,92 tis. Kč, v rámci OP VVV 49 041,40 tis. Kč, na program integrace romské komunity 5,62 tis. Kč, na podporu činnosti ZŠ s oběma stupni a menšími třídními kolektivy 3 624,00 tis. Kč a další prostředky ve výši 20,34 tis. Kč.

V roce **2020** bylo z celkové částky **2 228 885,50 tis. Kč** poskytnuto **církevnímu školství 2 227 291,27 tis. Kč** a **ostatním církevním a náboženským společnostem 1 594,23 tis. Kč** (na zajištění podpory vzdělávání v jazycích národnostních menšin 490,00 tis. Kč, na program integrace romské komunity 857,71 tis. Kč a na program prevence kriminality 246,52 tis. Kč).

V roce 2019 bylo z celkové částky 1 988 994,88 tis. Kč poskytnuto církevnímu školství 1 986 134,37 tis. Kč a ostatním církevním a náboženským společnostem 2 860,51 tis. Kč.

V roce 2018 bylo z celkové částky 1 797 772,44 tis. Kč poskytnuto církevnímu školství 1 794 246,00 tis. Kč a ostatním církevním a náboženským společnostem 3 526,44 tis. Kč.

V roce 2017 bylo z celkové částky 1 591 329,81 tis. Kč poskytnuto církevnímu školství 1 589 458,18 tis. Kč a ostatním církevním a náboženským společnostem 1 871,63 tis. Kč.

V roce 2016 bylo z celkové částky 1 437 904,63 tis. Kč poskytnuto církevnímu školství 1 435 313,34 tis. Kč a ostatním církevním a náboženským společnostem 2 591,29 tis. Kč.

2.2.1.8 Neinvestiční transfery podnikatelským subjektům

Podseskupení položek rozpočtové skladby **521** neinvestiční transfery podnikatelským subjektům se dále člení podle příjemců na fyzické a právnické osoby.

Schválený rozpočet na rok **2020** byl stanoven ve výši **462 594,40 tis. Kč**, **rozpočet po změnách** činil **652 135,08 tis. Kč**, **konečný rozpočet 850 719,89 tis. Kč**, **skutečnost** byla vykázána ve výši **772 594,64 tis. Kč**, plnění 118,47 % (90,82 % konečného rozpočtu), meziroční index 2020/2019 činil 90,50. Čerpání nároků z nespotřebovaných výdajů činilo 186 913,23 tis. Kč.

Z celkových běžných výdajů kapitoly 333 roku 2020, které činily 218 320 357,41 tis. Kč (100 %), činily neinvestiční transfery podnikatelským subjektům 0,35 %.

Z celkových běžných výdajů kapitoly 333 roku 2019, které činily 199 521 703,06 tis. Kč (100 %), činily neinvestiční transfery podnikatelským subjektům 0,43 %.

Z celkových běžných výdajů kapitoly 333 roku 2018, které činily 174 393 006,81 tis. Kč (100 %), činily neinvestiční transfery podnikatelským subjektům 0,48 %.

Z celkových běžných výdajů kapitoly 333 roku 2017, které činily 151 878 791,02 tis. Kč (100 %), činily neinvestiční transfery podnikatelským subjektům 0,56 %.

Z celkových běžných výdajů kapitoly 333 roku 2016, které činily 134 413 411,28 tis. Kč (100 %), činily neinvestiční transfery podnikatelským subjektům 0,50 %.

- **Neinvestiční transfery nefinančním podnikatelským subjektům – fyzickým osobám** (položka rozpočtové skladby 5212)

Schválený rozpočet pro rok 2020 činil 209,00 tis. Kč, rozpočet po změnách činil 3 484,00 tis. Kč, konečný rozpočet dosahoval výše 3 484,00 tis. Kč. Skutečnost činila 3 462,40 tis. Kč, plnění 99,38 % (99,38 % konečného rozpočtu), meziroční index 2020/2019 činil 988,18. Finanční prostředky byly poskytnuty na podporu činnosti ZŠ s oběma stupni a menšími třídními kolektivy a v rámci programu integrace romské komunity.

Skutečnost roku 2019 činila 350,38 tis. Kč, plnění 236,85 %, meziroční index 2019/2018 činil 59,11.

Skutečnost roku 2018 činila 592,72 tis. Kč, plnění 52,38 %, meziroční index 2018/2017 činil 51,96.

Skutečnost roku 2017 činila 1 140,65 tis. Kč, plnění 57,87 %, meziroční index 2017/2016 činil 298,34.

Skutečnost roku 2016 činila 382,33 tis. Kč, plnění 95,16 %, meziroční index 2016/2015 činil 56,75.

- **Neinvestiční transfery nefinančním podnikatelským subjektům – právnickým osobám** (položka rozpočtové skladby 5213)

Schválený rozpočet na rok 2020 činil 462 385,40 tis. Kč, rozpočet po změnách činil 648 651,08 tis. Kč, konečný rozpočet byl stanoven ve výši 847 235,89 tis. Kč, skutečnost byla vykázána ve výši 769 132,24 tis. Kč, plnění 118,57 % (90,78 % konečného rozpočtu), meziroční index 2020/2019 činil 90,13.

Skutečnost roku 2019 činila 853 353,60 tis. Kč, plnění 101,33 %, meziroční index 2019/2018 činil 102,99.

Skutečnost roku 2018 činila 828 600,38 tis. Kč, plnění 103,27 %, meziroční index 2018/2017 činil 98,17.

Skutečnost roku 2017 činila 844 041,82 tis. Kč, plnění 128,82 %, meziroční index 2017/2016 činil 125,53.

Skutečnost roku 2016 činila 672 363,97 tis. Kč, plnění 88,68 %, meziroční index 2016/2015 činil 52,58.

V roce 2020 byly poskytnuty finanční prostředky na financování programů v rámci aplikovaného výzkumu, experimentálního vývoje a inovací, institucionální podpory výzkumných záměrů, výzkumných organizací podle zhodnocení jejich výsledků, institucionální podpory mezinárodní spolupráce ve výzkumu a vývoji podpory velkých výzkumných infrastruktur celkově ve výši **463 199,29 tis. Kč**. Prostředky obdržel např. Výzkumný a šlechtitelský ústav ovocnářský Holovousy s.r.o., Centrum výzkumu Řež, s.r.o., Unipetrol výzkumně vzdělávací centrum a.s., HYTECH CR s.r.o., CAMEA s.r.o. a další.

Poskytnuty byly rovněž prostředky na spolufinancování programu EUROSTARS ve výši 32 789,79 tis. Kč a finanční prostředky na OP VVV ve výši 256 030,28 tis. Kč.

Dále byly podnikatelům – právnickým osobám poskytnuty finanční prostředky na projekty integrace příslušníků romské komunity (podpora žáků středních škol) ve výši 1 308,02 tis. Kč, v rámci výzvy Podpora odborného vzdělávání bylo soukromým středním školám poskytnuto 1 871,76 tis. Kč a v rámci výzvy Podpora činnosti ZŠ s oběma stupni a menšími třídními kolektivy bylo soukromým základním školám poskytnuto 13 933,09 tis. Kč.

2.2.1.9 Neinvestiční transfery neziskovým a podobným organizacím

Schválený rozpočet neinvestičních dotací nestátním neziskovým organizacím na rok 2020 (podseskupení položek rozpočtové skladby 522 – mimo položky 5223) byl stanoven ve výši 5 406 706,32 tis. Kč, rozpočet po změnách činil 6 208 579,00 tis. Kč, konečný rozpočet byl stanoven ve výši 6 620 415,16 tis. Kč, skutečnost byla vykázána ve výši 6 179 751,44 tis. Kč, plnění 99,54 % (93,34 % konečného rozpočtu), meziroční index 2020/2019 činil 101,02. Z nároků z nespotřebovaných výdajů bylo poskytnuto 397 615,43 tis. Kč.

Tabulka č. 23 Neinvestiční transfery nestátním neziskovým organizacím

v tis. Kč

	Skutečnost 2019	Schválený rozpočet 2020	Rozpočet po změnách 2020	Konečný rozpočet 2020	Skutečnost 2020	% plnění	Index 2020/2019
Spolky (položka 5222)	5 668 268,07	5 000 337,82	5 770 040,05	6 139 101,26	5 759 746,28	99,82	101,61
Obecně prospěšné společnosti (položka 5221)	449 219,80	60 146,00	437 448,96	480 223,90	419 915,16	95,99	93,48
Neziskové a podobné organizace (položka 5229)	90,00	346 222,50	1 090,00	1 090,00	90,00	8,26	100,00
Celkem NNO	6 117 577,87	5 406 706,32	6 208 579,00	6 620 415,16	6 179 751,44	99,54	101,02

Transfery pro oblast mládeže jsou podrobně rozvedeny ve stati 2.4.

Transfery na sportovní reprezentaci jsou podrobně rozvedeny ve stati 2.5.1.

Transfery na tělovýchovu jsou podrobně rozvedeny ve stati 2.5.2.

Skutečnost roku 2019 činila 6 117 577,87 tis. Kč, plnění 112,68 %, meziroční index 2019/2018 činil 99,76.

Skutečnost roku 2018 činila 5 429 278,09 tis. Kč, plnění 98,09 %, meziroční index 2018/2017 činil 108,20.

Skutečnost roku 2017 činila 5 017 812,34 tis. Kč, plnění 106,51 %, meziroční index 2017/2016 činil 150,45.

Skutečnost roku 2016 činila 3 335 225,97 tis. Kč, plnění 119,98 %, meziroční index 2016/2015 činil 115,21.

- **Spolky (položka 5222)**

Spolky obdržely prostředky v celkové výši **5 759 746,28 tis. Kč**.

Nejvyšší objem prostředků je na § 341900 ostatní tělovýchovná činnost ve výši 2 883 710,37 tis. Kč – viz **stat' 2.5.2** a na § 341100 sportovní reprezentace ve výši 1 750 783,84 tis. Kč – viz **stat' 2.5.1**. Na § 342100 využití volného času dětí a mládeže jsou vykázány prostředky ve výši 189 811,52 tis. Kč – viz **stat' 2.4**.

Spolky dále obdržely finanční prostředky v rámci OP VVV ve výši 470 307,28 tis. Kč, na projekty vzdělávání v jazycích národnostních menšin a multikulturní výchovy ve výši 6 539,37 tis. Kč, prostředky na projekty integrace příslušníků romské komunity ve výši 6 716,88 tis. Kč. Dále prostředky protidrogové politiky ve výši 1 190,70 tis. Kč, prostředky výzkumu a vývoje v celkové výši 441 115,20 tis. Kč, prostředky na sociální prevenci a prevenci kriminality ve výši 3 176,81 tis. Kč, finanční prostředky na podporu činnosti ZŠ s oběma stupni a menšími třídními kolektivy 4 260 tis. Kč, na podporu vzdělávání v RgŠ 1 518,07 tis. Kč a podporu aktivit integrace cizinců na území ČR v roce 616,24 tis. Kč.

Mezi největší příjemce dotací patřily tyto spolky: Fotbalová asociace ČR, CESNET, zájmové sdružení, Český atletický svaz, Český olympijský výbor, Český svaz ledního hokeje.

- **Obecně prospěšné společnosti (položka 5221)**

V roce 2020 bylo **obecně prospěšným společnostem** poskytnuto jako neinvestiční dotace celkem **419 915,16 tis. Kč**. Na projekty spolufinancované v rámci OP VVV byla v roce 2020 poskytnuta částka ve výši 353 875,14 tis. Kč. Úspěšní řešitelé projektů výzkumu a vývoje mimo operační programy získali 5 042,19 tis. Kč. Na projekty v rámci Programu na podporu vzdělávání v jazycích národnostních menšin a multikulturní výchovy bylo poskytnuto 2 283,30 tis. Kč. Na soutěže a podporu mládeže byly poskytnuty dotace ve výši 7 081,97 tis. Kč. Na projekty vzdělávacích akcí k integraci Romů bylo určeno 2 947,64 tis. Kč, na projekty protidrogové prevence 863,99 tis. Kč a na projekty prevence kriminality 3 710,22 tis. Kč. Prostředky na projekty integrace cizinců dosahovaly výše 1 353,47 tis. Kč, na podporu školního stravování bylo poskytnuto 38 109,50 tis. Kč, na podporu vzdělávání v regionálním školství bylo poskytnuto 1 685,56 tis. Kč, na podporu odborného vzdělávání bylo poskytnuto 232,18 tis. Kč a na podporu činnosti ZŠ s oběma stupni a menšími třídními kolektivy 2 730,00 tis. Kč. Největšími příjemci dotací byly tyto obecně prospěšné společnosti: Women for Women, Vyšší odborná škola, Obchodní akademie, Střední odborná škola a Jazyková škola s právem státní jazykové zkoušky EKONOM, o.p.s., MAS Šternbersko o.p.s. či Vzájemné soužití o.p.s.

- **Ostatní neziskové a podobné organizace (položka 5229)**

V roce 2020 bylo **ostatním neziskovým organizacím** poskytnuto jako neinvestiční dotace celkem **90,00 tis. Kč**. Jednalo se o prostředky určené na soutěže.

2.2.2 Investiční transfery

Schválený rozpočet investičních transferů (seskupení položek **63**) v roce **2020** činil celkem **6 732 108,87 tis. Kč**, **rozpočet po změnách 10 762 843,66 tis. Kč**, **konečný rozpočet** byl stanoven ve výši **14 760 807,93 tis. Kč**, **skutečné čerpání** bylo vykázáno ve výši **9 026 162,42 tis. Kč**, plnění 83,86 % (61,15 % konečného rozpočtu). Meziroční index 2020/2019 činil 82,26. Meziroční pokles je dán zejména snížením investičních prostředků poskytnutých vysokým školám, kde poklesly investiční transfery o 2,32 mld. Kč.

***Skutečnost roku 2019** činila **10 972 599,73 tis. Kč**, plnění 111,67 %, tj. snížení proti roku 2018 o 2 028 651,84 tis. Kč. Meziroční index 2019/2018 činil 84,40.*

***Skutečnost roku 2018** činila **13 001 251,57 tis. Kč**, plnění 122,69 %, tj. navýšení proti roku 2017 o 7 406 929,13 tis. Kč. Meziroční index 2018/2017 činil 232,40.*

***Skutečnost roku 2017** činila **5 594 322,44 tis. Kč**, plnění 73,06 %, tj. snížení proti roku 2016 o 524 550,18 tis. Kč. Meziroční index 2017/2016 činil 91,43.*

***Skutečnost roku 2016** činila **6 118 872,62 tis. Kč**, plnění 99,55 %, tj. snížení proti roku 2015 o 6 310 753,52 tis. Kč. Meziroční index 2016/2015 činil 49,23.*

2.2.2.1 Investiční transfery příspěvkovým organizacím, vysokým školám a veřejným výzkumným institucím

Schválený rozpočet investičních transferů **příspěvkovým organizacím, vysokým školám a veřejným výzkumným institucím** (podseskupení položek rozpočtové skladby **635**) na rok **2020** činil **3 932 106,72 tis. Kč**, **rozpočet po změnách 8 313 230,36 tis. Kč**, **konečný rozpočet 10 934 813,93 tis. Kč**, **skutečnost** byla vykázána ve výši **6 275 275,85 tis. Kč**, což představuje plnění na 75,49 % (57,39 % konečného rozpočtu), meziroční index 2020/2019 činil 70,18. Výrazný pokles je dán zejména poklesem objemu prostředků poskytnutých vysokým školám v rámci EDS/SMVS. Nároky z nespotřebovaných výdajů byly čerpány ve výši 1 559 275,53 tis. Kč.

Skutečnost roku 2019 činila 8 942 047,48 tis. Kč, což představuje plnění na 118,46 %, meziroční index 2019/2018 činil 82,88.

Skutečnost roku 2018 činila 10 789 509,81 tis. Kč, což představuje plnění na 123,50 %, meziroční index 2018/2017 činil 225,42.

Skutečnost roku 2017 činila 4 786 379,33 tis. Kč, což představuje plnění na 78,54 %, meziroční index 2017/2016 činil 105,18.

Skutečnost roku 2016 činila 4 550 854,79 tis. Kč, což představuje plnění na 101,63 %, meziroční index 2016/2015 činil 42,55.

Tabulka č. 24 Členění investičních transferů příspěvkovým organizacím, vysokým školám a veřejným výzkumným institucím

	Skutečnost 2019	Schválený rozpočet 2020	Rozpočet po změnách 2020	Konečný rozpočet 2020	Skutečnost 2020	% plnění	% plnění KR	Index 2020/2019
PO zřizované MŠMT (položka 6351)	54 220,00	282 448,30	759 438,08	817 206,71	21 833,27	2,87	2,67	40,27
Vysoké školy (položka 6352)	7 516 778,27	3 613 511,33	6 653 098,83	8 946 627,88	5 193 353,33	78,06	58,05	69,09
Veř. výzkumné instituce (položka 6354)	1 371 049,20	30 447,08	892 163,92	1 123 950,47	1 021 897,76	114,54	90,92	74,53
PO jiných zřizovatelů (položka 6359)	0,00	5 700,00	8 529,53	47 028,86	38 191,50	447,76	81,21	x
Celkem podseskupení položek 635	8 942 047,47	3 932 106,72	8 313 230,36	10 934 813,93	6 275 275,85	75,49	57,39	70,18

Investiční transfery PO zřizovaným MŠMT činily 21 833,27 tis. Kč, jedná se o výdaje EDS/SMVS v členění na program 133 010 ve výši 4 150,30 tis. Kč a na program 133 120 ve výši 17 682,97 tis. Kč.

Investiční transfery VŠ v celkové výši 5 193 353,33 tis. Kč představují kapitálové výdaje zařazené v EDS/SMVS ve výši 795 576,28 tis. Kč a kapitálové výdaje mimo EDS/SMVS ve výši 4 397 777,05 tis. Kč v členění na:

- finanční prostředky určené na OP VVV ve výši 3 320 117,83 tis. Kč,
- finanční prostředky určené na projekty KP Horizont 2020 205,44 tis. Kč,
- příspěvek a dotace na činnost VVŠ ve výši 635 359,04 tis. Kč,
- výzkum a vývoj mimo programy EU ve výši 442 094,74 tis. Kč.

Příspěvkovým organizacím jiných zřizovatelů byly poskytnuty investiční prostředky ve výši **38 191,50 tis. Kč**, a to v rámci OP VVV.

Veřejným výzkumným institucím bylo poskytnuto **1 021 897,76 tis. Kč**, v tom: na výzkum a vývoj mimo programy spolufinancované ze zahraničí 4 225,00 tis. Kč (účelové prostředky na výzkum a vývoj) a 1 017 672,76 tis. Kč v rámci OP VVV.

Investiční transfery jsou podrobně rozebrány **ve stati 1.3.2.1 Kapitálové výdaje nezahrnuté v EDS/SMVS a ve stati 1.3.3.1 Přehled programů EDS/SMVS.**

2.2.2.2 Investiční transfery podnikatelským subjektům

Schválený rozpočet investičních dotací podnikatelským subjektům (**podseskupení položek 631**) na rok 2020 byl stanoven ve výši **11 556,00 tis. Kč**, **rozpočet po změnách** činil **40 691,42 tis. Kč**, **konečný rozpočet** byl stanoven ve výši **44 252,74 tis. Kč**, **skutečné čerpání** činilo **33 370,54 tis. Kč**, plnění 82,01 % (75,41 % konečného rozpočtu), meziroční index

2020/2019 činil 62,61. Finanční prostředky z nároků z nespotřebovaných výdajů byly čerpány ve výši 3 561,32 tis. Kč.

Finanční prostředky byly poskytnuty v následujícím členění: prostředky OP VVV ve výši 33 201,55 tis. Kč a prostředky v rámci programu EDS/SMVS 133 320 ve výši 169,00 tis. Kč.

Skutečnost roku 2019 činila 53 297,09 tis. Kč, plnění 74,63 %, meziroční index 2019/2018 činil 60,09.

Skutečnost roku 2018 činila 88 693,49 tis. Kč, což představuje plnění na 428,02 %, meziroční index 2018/2017 činil 35,00.

Skutečnost roku 2017 činila 253 382,92 tis. Kč, což představuje plnění 1 427,59 %, meziroční index 2017/2016 činil 81,58.

Skutečnost roku 2016 činila 310 590,81 tis. Kč, což představuje plnění 72,70 %, meziroční index 2016/2015 činil 33,01.

2.2.2.3 Investiční transfery neziskovým a podobným organizacím

Schválený rozpočet investičních transferů neziskovým a podobným organizacím (podseskupení položek 632) na rok 2020 činil **2 301 629,10 tis. Kč, rozpočet po změnách činil 1 669 615,47 tis. Kč, konečný rozpočet** byl stanoven ve výši **2 188 137,26 tis. Kč, skutečnost** byla vykázána ve výši **2 130 703,79 tis. Kč, plnění 127,62 % (97,38 % konečného rozpočtu), meziroční index 2020/2019 činil 167,45.** Meziroční nárůst poskytnutých prostředků byl dán financováním akcí v programech EDS/SMVS 133 520 Hlavní směry rozvoje sportovní infrastruktury české republiky 2017–2024 a 133 530 Podpora materiálně technické základny sportu 2017–2024.

Skutečnost roku 2019 činila 1 272 458,63 tis. Kč, plnění 91,84 %, meziroční index 2019/2018 činil 129,70.

Skutečnost roku 2018 činila 981 052,51 tis. Kč, plnění 139,46 %, meziroční index 2018/2017 činil 766,55.

Skutečnost roku 2017 činila 127 982,46 tis. Kč, plnění 15,12 %, meziroční index 2017/2016 činil 17,99.

Skutečnost roku 2016 činila 711 213,41 tis. Kč, plnění 111,67 %, meziroční index 2016/2015 činil 144,73.

Investiční transfery obecně prospěšným společnostem (položka 6321) činily 1 792,44 tis. Kč a byly poskytnuty v rámci institucionální podpory na dlouhodobý koncepční rozvoj výzkumné organizace dle dosažených výsledků ve výši 250,00 tis. Kč a v rámci OP VVV v programu 133 810 ve výši 1 542,44 tis. Kč.

Investiční transfery církvím a náboženským společnostem (položka 6323) byly v roce 2020 poskytnuty ve výši 116,00 tis. Kč, a to v rámci programu EDS/SMVS 133 320 Podpora zajištění vybraných investičních podpůrných opatření pro vzdělávání dětí, žáků a studentů se speciálními vzdělávacími potřebami na pořízení schodišťové sedačky.

Investiční transfery neziskovým a podobným organizacím (položka 6329) nebyly poskytnuty.

Investiční transfery spolkům (položka 6322) ve výši **2 128 795,35 tis. Kč** byly využity v oblastech:

- **Sportovní reprezentace** – finanční prostředky v celkové výši **172 919,36 tis. Kč** byly použity na financování projektů v rámci programu EDS/SMVS **133 520** Hlavní směry rozvoje sportovní infrastruktury České republiky 2017–2024.
- **Ostatní tělovýchovná činnost** – finanční prostředky v celkové výši **1 635 066,55 tis. Kč** byly použity v EDS/SMVS **na program 133 530** Podpora materiálně technické základny sportu 2017–2024 (viz **stat' 2.5** a **stat' 1.3.3.1**).
- **Využití volného času dětí a mládeže** – finanční prostředky ve výši **24 161,89 tis. Kč** byly poskytnuty v rámci programu EDS/SMVS **133 710** Rozvoj materiálně technické základny mimoškolních aktivit dětí a mládeže. Dotace z tohoto Programu jsou poskytovány na investiční výdaje na rekonstrukci a modernizaci základen, kluboven a dalších staveb a zařízení, které jsou výhradně v majetku NNO (viz **stat' 2.4** a **stat' 1.3.3.1**).
- **Na výzkum a vývoj mimo programy spolufinancované ze zahraničí** byly poskytnuty finanční prostředky ve výši **11 406,00 tis. Kč**.
- **Na projekty** v rámci programu **OP VVV** bylo poskytnuto **285 241,56 tis. Kč**, z toho ve výzkumu a vývoji **284 831,56 tis. Kč**.

2.2.2.4 Investiční transfery veřejným rozpočtům územní úrovně

Schválený rozpočet investičních transferů obcím a krajům (**podseskupení položek** rozpočtové skladby **634**) na rok **2020** byl stanoven ve výši **486 817,06 tis. Kč**, **rozpočet po změnách** celkem činil **739 306,41 tis. Kč**, **konečný rozpočet** byl stanoven ve výši **1 593 603,99 tis. Kč**, **skutečnost** byla vykázána ve výši **586 812,24 tis. Kč**, plnění 79,37 % (36,82 % konečného rozpočtu), meziroční index 2020/2019 činil 83,26. Výrazný pokles oproti roku 2019 byl způsoben zejména ukončením programu EDS/SMVS 133 310 Rozvoj výukových kapacit mateřských a základních škol zřizovaných územně samosprávnými celky. Nároky z nespotebovaných výdajů byly použity ve výši 273 470,52 tis. Kč.

***Skutečnost roku 2019** byla vykázána ve výši **704 796,54 tis. Kč**, plnění 85,93 %, meziroční index 2019/2018 činil 61,72.*

***Skutečnost roku 2018** byla vykázána ve výši **1 141 995,75 tis. Kč**, plnění 100,49 %, meziroční index 2018/2017 činil 267,71.*

***Skutečnost roku 2017** byla vykázána ve výši **426 577,73 tis. Kč**, plnění 61,01 %, meziroční index 2017/2016 činil 78,10.*

***Skutečnost roku 2016** byla vykázána ve výši **546 213,62 tis. Kč**, plnění 90,28 %, meziroční index 2016/2015 činil 181,28.*

- **Investiční transfery obcím** (položka 6341)

Schválený rozpočet na rok **2020** činil **486 817,06 tis. Kč**, **rozpočet po změnách** činil **638 355,51 tis. Kč** a **konečný rozpočet** činil **1 439 094,01 tis. Kč**, **skutečnost** byla vykázána ve výši **433 389,97 tis. Kč**, plnění 67,89 % (30,12 % konečného rozpočtu), meziroční index 2020/2019 činil 64,75. Jedná se o prostředky OP VVV ve výši 28 015,32 tis. Kč (z toho 26 461,56 tis. Kč v programu EDS/SMVS 133 810) a dále prostředky EDS/SMVS na program 133 330 Podpora vybraných projektů rozvoje výukových kapacit základního vzdělávání zřizovaného obcemi a dobrovolnými svazky obcí ve výši 188 310,84 tis. Kč, na program 133 320 Podpora zajištění vybraných investičních podpůrných opatření při vzdělávání dětí,

žáků a studentů se speciálními vzdělávacími potřebami ve výši 6 714,41 tis. Kč, na program 133 530 Podpora materiálně technické základny sportu 2017–2024 ve výši 155 949,40 tis. Kč a na program 133 620 Rozšíření strategické průmyslové zóny Solnice – Kvasiny a zlepšení veřejné infrastruktury v Královéhradeckém regionu ve výši 54 400,00 tis Kč.

Skutečnost roku 2019 činila 669 311,74 tis. Kč, plnění 81,80 %, meziroční index 2019/2018 činil 65,14. Na poklesu výdajů v meziročním srovnání se podílelo snížení výdajů v rámci EDS/SMVS.

Skutečnost roku 2018 činila 1 027 463,95 tis. Kč, plnění 93,53 %, meziroční index 2018/2017 činil 248,34. Na růstu výdajů v meziročním srovnání se podílely výdaje v rámci EDS/SMVS, kde byla zahájena realizace nových programů.

Skutečnost roku 2017 činila 413 729,96 tis. Kč, plnění 60,28 %, meziroční index 2017/2016 činil 76,78. Na poklesu výdajů v meziročním srovnání se podílelo zejména ukončení programu 133 510 Podpora MTZ sportu.

Skutečnost roku 2016 činila 538 867,95 tis. Kč, plnění 90,21 %, meziroční index 2016/2015 činil 186,82. Na růstu výdajů v meziročním srovnání se podílely výdaje v rámci EDS/SMVS.

- **Investiční transfery krajům (položka 6342)**

Schválený rozpočet na rok 2020 nebyl stanoven, rozpočet po změnách činil 100 950,90 tis. Kč, konečný rozpočet byl stanoven ve výši 154 509,98 tis. Kč, skutečnost činila 153 422,27 tis. Kč, plnění 151,98 % (99,30 % konečného rozpočtu), meziroční index 2020/2019 činil 432,36. Na této položce byly čerpány kapitálové výdaje určené na OP VVV ve výši 82 033,79 tis. Kč (z toho poskytnuto 5 975,54 tis. Kč mimo program 133 810), dále výdaje v programu 133 530 Podpora materiálně technické základny sportu 2017–2024 ve výši 70 871,03 tis. Kč a v programu 133 320 Podpora zajištění vybraných investičních podpůrných opatření při vzdělávání dětí, žáků a studentů se speciálními vzdělávacími potřebami ve výši 517,45 tis. Kč. Nárůst čerpání byl zapříčiněn zejména poskytnutím finančních prostředků krajům v programu EDS/SMVS 133 530.

Skutečnost roku 2019 činila 35 484,80 tis. Kč, plnění 1 818,53 %, meziroční index 2019/2018 činil 33,22. Pokles byl zapříčiněn zejména nižším objemem finančních prostředků poskytnutých v rámci programu EDS/SMVS 133 810 OP VVV.

Skutečnost roku 2018 činila 106 817,22 tis. Kč, plnění 303,33 %, meziroční index 2018/2017 činil 1 678,90. Nárůst byl zapříčiněn zejména vyšším objemem poskytnutých prostředků v rámci programu EDS/SMVS 133 810.

Skutečnost roku 2017 činila 6 362,35 tis. Kč, plnění 508,39 %, meziroční index 2017/2016 činil 86,61.

Skutečnost roku 2016 činila 7 345,67 tis. Kč, plnění 96,33 %, meziroční index 2016/2015 činil 57,14.

- **Ostatní investiční transfery veřejným rozpočtům územní úrovně (položka 6349)**

Na položce 6349 nebyl stanoven rozpočet a nedošlo k čerpání finančních prostředků.

V roce 2019 nedošlo k čerpání na položce 6349.

Skutečnost roku 2018 činila 7 714,58 tis. Kč, plnění 296,71 %. Meziroční index 2018/2017 činil 118,95

Skutečnost roku 2017 činila 6 485,42 tis. Kč, plnění 55,91 %.

Investiční transfery ÚSC jsou uvedeny v **Tabulkách č. 5 a 6 v příloze.**

2.3 Výzkum, experimentální vývoj a inovace

Schválený rozpočet výdajů na výzkum, experimentální vývoj a inovace včetně programů spolufinancovaných z prostředků zahraničních programů činil v roce 2020 celkem **20 958 447,94 tis. Kč**, v tom ze státního rozpočtu **14 446 977,08 tis. Kč** a kryté příjmem ze zahraničí **6 511 470,86 tis. Kč**.

Rozpočet po změnách dosahoval výše **20 852 566,98 tis. Kč**, v tom **14 341 096,12 tis. Kč** ze státního rozpočtu a výdaje kryté příjmem ze zahraničí **6 511 470,86 tis. Kč**.

Konečný rozpočet byl stanoven na **23 964 289,54 tis. Kč**, v tom **15 859 550,16 tis. Kč** ze státního rozpočtu a výdaje kryté příjmem ze zahraničí **8 104 739,38 tis. Kč**.

Skutečné čerpání bylo vykázáno ve výši **21 204 736,19 tis. Kč**, výdaje státního rozpočtu dosáhly výše **15 136 039,38 tis. Kč**, příjmem ze zahraničí bylo kryto **6 068 696,81 tis. Kč**. Plnění rozpočtu na 101,69 % (88,48 % konečného rozpočtu), meziroční index 2020/2019 činí 103,48. Z nároků z nespotebovaných výdajů bylo čerpáno 2 727 178,51 tis. Kč, z rezervního fondu v rámci výzkumu, experimentálního vývoje a inovací bylo čerpáno 5 058,99 tis. Kč.

Výdaje na výzkum, experimentální vývoj a inovace v oblasti vysokého školství včetně soukromých vysokých škol činily **14 741 345,33 tis. Kč** (což odpovídá 69,52 % z celkových výdajů na výzkum, experimentální vývoj a inovace) v členění na běžné výdaje ve výši 12 961 251,53 tis. Kč (z toho SVŠ 35 512,03 tis. Kč) a kapitálové výdaje 1 780 093,80 tis. Kč (pouze VVŠ).

Z celkových výdajů na výzkum, experimentální vývoj a inovace připadá na programy spolufinancované ze zahraničí (OP VVV, komunitární program EUROSTARS a komunitární program Horizont 2020) částka **7 344 839,28 tis. Kč**.

Na celkovém čerpání výdajů na výzkum a vývoj se, stejně jako v dalších oblastech projevila omezení spojená s pandemií COVID-19. U mnoha výzkumných projektů OP VVV docházelo na základě změnových řízení ke schvalování změn finančních plánů či prodlužování délky realizace projektů, což mělo za následek snížení požadavku na předfinancování výdajů za rok 2020. Některé projekty OP VVV, zejména ve výzvách zaměřených na mobility pracovníků, snížily také celkové způsobilé výdaje, neboť došlo k výraznému omezení cestování do zahraničí.

I v případě projektů výzkumu a vývoje mimo OP VVV ovlivnila výši čerpání podpory pandemická situace. Z důvodu omezení nemohly být realizovány některé aktivity projektů. Tyto aktivity byly u pokračujících projektů odsunuty do dalších let, což mělo i finanční dopad na výši vyplacených prostředků roku 2020 (prostřednictvím vratky prostředků příjemce na výdajový účet MŠMT a následné změny smlouvy či rozhodnutí). Na nižším čerpání se dále, zejména u programů aplikovaného výzkumu projevila i skutečnost, že v roce 2020 byly ukončeny některé finančně významné programy – Národní program podpory I a II. V obou programech bylo povinností příjemců kombinovat prostředky na řešení projektů z více zdrojů. Podíl podpory z programu měl být cca 50 %. Tento poměr nemusel být rovnoměrně rozložen v jednotlivých letech. Proto projekty, které měly nižší podíl jiných zdrojů v předchozích letech a nepodařilo se jim dorovnat podíl ani v posledním roce, musely své celkové uznané náklady ponížít. S nespotebovanými prostředky výzkumu a vývoje se počítá pro použití v roce 2021 a následujících jednak na financování odložených aktivit a dále například na podporu tzv. projektů sdílených činností, které byly do zákona o podpoře výzkumu, experimentálního vývoje a inovací zařazeny zákonem č. 50/2020 Sb. a na jejichž pokrytí MŠMT v rozpočtu roku 2021 nemá dostatečně velkou alokaci.

Tabulka č. 25 Výdaje na výzkum, experimentální vývoj a inovace v programech spolufinancovaných ze zahraničí v členění podle nástroje a zdroje

v tis. Kč

	Skutečnost 2019	Schválený rozpočet 2020	Rozpočet po změnách 2020	Konečný rozpočet 2020	Skutečnost 2020	Čerpání %	Čerpání % KR
Výdaje celkem	7 513 790,64	7 101 020,20	7 101 020,20	9 566 981,24	7 344 839,28	103,43	76,77
Běžné výdaje	4 464 775,53	6 622 542,20	4 835 826,45	6 524 438,28	4 630 741,14	95,76	70,98
v tom:							
ze SR	786 737,49	111 071,34	360 205,81	896 672,37	765 205,15	212,44	85,34
z EU (Norska)	3 678 038,04	6 511 470,86	4 475 620,64	5 627 765,91	3 865 535,99	86,37	68,69
Horizont 2020	4 698,00	4 275,86	12 434,74	18 797,08	17 480,34	140,58	92,99
v tom:							
ze SR	4 114,00	4 055,00	12 434,74	12 559,74	11 837,34	95,20	94,25
z EU	584,00	220,86	0,00	6 237,34	5 642,99	x	90,47
OP VVV	4 426 022,24	6 573 266,34	4 786 976,89	6 437 226,38	4 580 471,01	95,69	71,16
v tom:							
ze SR	757 082,02	73 266,34	322 606,25	834 947,81	728 775,46	225,90	87,28
z EU	3 668 940,22	6 500 000,00	4 464 370,64	5 602 278,57	3 851 695,55	86,28	68,75
EUROSTARS	34 055,29	45 000,00	36 414,82	68 414,82	32 789,79	90,05	47,93
v tom:							
ze SR	25 541,47	33 750,00	25 164,82	49 164,82	24 592,34	97,73	50,02
z EU	8 513,82	11 250,00	11 250,00	19 250,00	8 197,45	72,87	42,58
Kapitálové výdaje	3 049 015,11	478 478,00	2 265 193,75	3 042 542,96	2 714 098,14	119,82	89,20
v tom:							
ze SR	506 716,71	478 478,00	229 343,53	565 569,49	510 937,32	222,78	90,34
z EU (Norska)	2 542 298,41	0,00	2 035 850,22	2 476 973,48	2 203 160,82	108,22	88,95
HORIZONT 2020	0,00	0,00	205,44	205,44	205,44	100,00	100,00
v tom:							
ze SR	0,00	0,00	205,44	205,44	205,44	100,00	100,00
z EU	0,00	0,00	0,00	0,00	0,00	x	x
OP VVV	3 049 015,11	478 478,00	2 264 988,31	3 042 337,52	2 713 892,70	119,82	89,20
v tom:							
ze SR	506 716,71	478 478,00	229 138,09	565 364,05	510 731,88	222,89	90,34
z EU	2 542 298,41	0,00	2 035 850,22	2 476 973,48	2 203 160,82	108,22	88,95
SR celkem	1 293 454,20	589 549,34	589 549,34	1 462 241,86	1 276 142,47	216,46	87,27
EU celkem	6 220 336,45	6 511 470,86	6 511 470,86	8 104 739,38	6 068 696,81	93,20	74,88

Poskytování finančních prostředků se v roce 2020 řídilo **zákonem č. 130/2002 Sb.**, o podpoře výzkumu, experimentálního vývoje a inovací z veřejných prostředků a o změně některých souvisejících zákonů (zákon o podpoře výzkumu, experimentálního vývoje a inovací), ve znění pozdějších předpisů, a jeho prováděcím předpisem – nařízením vlády č. 397/2009 Sb., o informačním systému výzkumu, experimentálního vývoje a inovací.

Podporu výzkumu, experimentálního vývoje a inovací lze v souladu se zákonem o podpoře výzkumu, experimentálního vývoje a inovací poskytnout ze státního rozpočtu ve formě **účelové** nebo **institucionální podpory**.

Skutečnost roku 2019 dosáhla výše **20 491 115,67 tis. Kč**, plnění na 102,66 %, v tom **SR 14 270 779,22 tis. Kč** a **kryto příjmem ze zahraničních programů 6 220 336,45 tis. Kč**. Meziroční index 2019/2018 činí 97,59. **Výdaje na výzkum a vývoj v oblasti vysokého školství činily 13 876 337,72 tis. Kč** (což odpovídá 67,72 % z celkových výdajů na výzkum a vývoj). Z celkových výdajů na výzkum a vývoj připadla na programy spolufinancované ze zahraničí částka **7 513 790,64 tis. Kč**.

Skutečnost roku 2018 dosáhla výše **20 996 080,94 tis. Kč**, plnění na 116,31 %, v tom **SR 14 290 245,13 tis. Kč** a **kryto příjmem ze zahraničních programů 6 705 835,81 tis. Kč**. Meziroční index 2018/2017 činí 125,80. **Výdaje na výzkum a vývoj v oblasti vysokého školství činily 14 861 661,04 tis. Kč** (což odpovídá 70,78 % z celkových výdajů na výzkum a vývoj). Z celkových výdajů na výzkum a vývoj připadla na programy spolufinancované ze zahraničí částka **8 015 348,24 tis. Kč**.

Skutečnost roku 2017 dosáhla výše **16 690 662,81 tis. Kč**, plnění na 82,11 %, v tom **SR 12 998 609,23 tis. Kč** a **kryto příjmem ze zahraničních programů 3 692 053,57 tis. Kč**. Meziroční index 2017/2016 činí 109,11. **Výdaje na výzkum a vývoj v oblasti vysokého školství činily 9 852 317,95 tis. Kč** (což odpovídá 59,03 % z celkových výdajů na výzkum a vývoj). Z celkových výdajů na výzkum a vývoj připadla na programy spolufinancované ze zahraničí částka **4 409 579,12 tis. Kč**.

Skutečnost roku 2016 dosáhla výše 15 296 759,60 tis. Kč, plnění na 97,25 %, v tom SR 12 667 559,65 tis. Kč a kryto příjmem ze zahraničních programů 2 629 199,95 tis. Kč. Meziroční index 2016/2015 činí 70,53. Výdaje na výzkum a vývoj v oblasti vysokého školství činily 9 735 917,22 tis. Kč (což odpovídá 63,65 % z celkových výdajů na výzkum a vývoj). Z celkových výdajů na výzkum a vývoj připadla na programy spolufinancované ze zahraničí částka 3 117 011,48 tis. Kč.

2.3.1 Účelová podpora projektů výzkumu, experimentálního vývoje a inovací ze SR

Účelová podpora je poskytována v souladu se zákonem o podpoře výzkumu, experimentálního vývoje a inovací na:

- programový projekt, ve kterém příjemce vyjadřuje, jakým způsobem a za jakých podmínek přispěje k naplnění cílů programu; řešení programového projektu může obsahovat i nezbytné činnosti základního výzkumu, pokud na ně navazují činnosti aplikovaného výzkumu, experimentálního vývoje nebo inovací,
- specifický vysokoškolský výzkum, kterým je výzkum prováděný studenty při uskutečňování akreditovaných doktorských nebo magisterských studijních programů a který je bezprostředně spojen s jejich vzděláváním,
- velkou infrastrukturu pro výzkum, experimentální vývoj a inovace.

Schválený rozpočet účelových prostředků na výzkum, experimentální vývoj a inovace na rok 2020 činil **4 865 509,23 tis. Kč**, **rozpočet po změnách** činil **4 759 628,27 tis. Kč**, **konečný rozpočet** byl stanoven ve výši **5 158 712,27 tis. Kč**, **skutečné čerpání** činilo **4 839 375,23 tis. Kč** (z toho 380 324,00 tis. Kč nároky z nespotřebovaných výdajů předchozích let), což představuje plnění ve výši 101,68 % (93,81 % konečného rozpočtu). Meziroční index 2020/2019 činil 96,19.

Skutečnost roku 2019 činila 5 031 263,32 tis. Kč, což představuje plnění na 95,72 %. Meziroční index 2019/2018 činil 95,70.

Skutečnost roku 2018 činila 5 257 391,13 tis. Kč, což představuje plnění na 99,98 %. Meziroční index 2018/2017 činil 96,66.

Skutečnost roku 2017 činila 5 439 228,90 tis. Kč, což představuje plnění na 107,50 %. Meziroční index 2017/2016 činil 100,27.

Skutečnost roku 2016 činila 5 424 547,15 tis. Kč, což představuje plnění na 110,08 %. Meziroční index 2016/2015 činil 138,30.

V gesci MŠMT je účelová podpora realizována prostřednictvím následujících výdajových okruhů:

- Účelová podpora na programy aplikovaného výzkumu, vývoje a inovací;
- Účelová podpora specifického vysokoškolského výzkumu;
- Účelová podpora velké infrastruktury pro výzkum, experimentální vývoj a inovace.

2.3.1.1 Účelová podpora na programy aplikovaného výzkumu, experimentálního vývoje a inovací

Schválený rozpočet roku 2020 činil **1 980 201,23 tis. Kč**, **rozpočet po změnách** dosahoval výše **1 978 367,23 tis. Kč**, **konečný rozpočet** činil rovněž **2 015 738,23 tis. Kč**. **Skutečné čerpání** dosáhlo výše **1 833 877,59 tis. Kč**, což odpovídá 92,70 % rozpočtu po

změnách (90,98 % konečného rozpočtu). Meziroční index 2020/2019 činil 85,16. Z nároků z nespotřebovaných výdajů bylo čerpáno 36 103,00 tis. Kč.

Skutečnost roku 2019 byla vykázána ve výši **2 153 364,57 tis. Kč**, což odpovídá 89,52 %. Meziroční index 2019/2018 činil 88,11.

Skutečnost roku 2018 byla vykázána ve výši **2 443 861,68 tis. Kč**, což odpovídá 99,69 %. Meziroční index 2018/2017 činil 85,39.

Skutečnost roku 2017 byla vykázána ve výši **2 862 064,20 tis. Kč**, což odpovídá 113,45 %. Meziroční index 2017/2016 činil 100,14.

Skutečnost roku 2016 byla vykázána ve výši **2 858 025,52 tis. Kč**, což odpovídá 113,29 %. Meziroční index 2016/2015 činil 143,17.

V rámci tohoto ukazatele byla v roce 2020 poskytována podpora následujícím programům:

- **Program ERC CZ**

Program byl schválen usnesením vlády ČR ze dne 7. prosince 2010 č. 885. Program je zaměřen na podporu projektů z oblasti tzv. hraničního výzkumu. Jeho hlavním cílem je vytvoření podmínek pro realizaci excelentních projektů posunujících hranici poznání bez ohledu na tradiční členění oborů. Jde o podporu projektů, které uspěly ve dvou kolech hodnocení provedeném odbornými panely Evropské výzkumné rady (ERC), ale podpora nemohla být v konečné fázi z evropských prostředků poskytnuta z důvodu nedostatku disponibilních finančních prostředků na straně ERC.

V roce 2019 byl program usnesením vlády ČR ze dne 29. dubna 2019 č. 293 prodloužen do roku 2026. Následovalo vyhlášení již dvou dalších veřejných soutěží.

Projektem s nejvyšší finanční podporou v roce 2020 byl projekt LL1906 – Replikace fágů v bakteriálním biofilmu (2020–2024), příjemce Masarykova univerzita, na který bylo poskytnuto 11 477,04 tis. Kč.

- **Program NPU I – Národní program udržitelnosti I**

Národní program udržitelnosti I byl schválen usnesením vlády ČR č. 444 ze dne 19. června 2012. Program NPU I byl vytvořen jako nástroj finanční pomoci a motivace pro realizátory projektů nových evropských center excelence, regionálních a dalších typů výzkumných center budovaných v ČR v letech 2007–2015 za finanční spoluúčasti Evropského fondu regionálního rozvoje. Hlavní činností, pro kterou byla tato centra zřízena, je činnost v oblasti výzkumu a vývoje. Uvedené podmínky splňovaly projekty center vybudovaných v rámci prioritních os 1 a 2 Operačního programu Výzkum a vývoj pro inovace a některé z projektů Center vybudovaných v rámci prioritní osy 3 Operačního programu Praha – Konkurenceschopnost. Toto vládou schválené opatření vytvářelo příležitost na podporu udržitelnosti a pro další rozvoj úspěšných projektů center.

V programu již v roce 2020 nebyla vyhlášena žádná nová veřejná soutěž a podpora projektů byla ukončena k 31.12.2020.

Z hlediska výše poskytované podpory v roce 2020 byl nejvýznamnějším projektem projekt LO1611 – Udržitelnost pro Národní ústav duševního zdraví (2016–2020), příjemce Národní ústav duševního zdraví, na který bylo v roce 2020 poskytnuto 49 236,00 tis. Kč.

- **Program NPU II – Národní program udržitelnosti II**

Program, který byl schválen usnesením vlády ČR ze dne 19. června 2012 č. 445, je zdrojem pro podporu udržitelnosti projektů velkých center (s náklady převyšujícími 50 mil.

EUR) vybudovaných z OP VaVpI. Program je komplementárním nástrojem podpory těchto nových velkých center výzkumu a vývoje spolu s účelovou podporou velkých výzkumných infrastruktur, prostředky programu jsou však určeny na vlastní výzkumnou a vývojovou činnost center.

V programu již nebyla v roce 2020 vyhlášena nová veřejná soutěž a podpora projektů byla ukončena k 31.12.2020

Nejvyššími částkami byly v roce 2020 podpořeny projekty LQ1601 – CEITEC, příjemce Masarykova univerzita (206 573,00 tis. Kč), LQ1605 – Translační medicína, příjemce Fakultní nemocnice u sv. Anny v Brně (180 481,00 tis. Kč), a LQ1603 – Výzkum pro SUSEN (2016–2020), příjemce Centrum výzkumu Řež s.r.o. (106 781,00 tis. Kč).

- **INTER-EXCELLENCE**

Program INTER-EXCELLENCE byl schválen usnesením vlády ČR ze dne 2. května 2016 č. 393.

Období trvání programu/podprogramů je stanoveno na léta 2016–2024. V roce 2020 byly vyhlášeny poslední veřejné soutěže v tomto programu a návazně byl připraven nový program INTER EXCELLENCE II zaměřený na aktuální nosná témata mezinárodní spolupráce ve výzkumu a vývoji.

Program je zaměřen na 3 cíle a je realizován prostřednictvím 6 podprogramů.

Prvním cílem je **rozvoj mezinárodní bilaterální a multilaterální spolupráce ve výzkumu a vývoji**. Tento cíl je realizován prostřednictvím podprogramů

Podprogram INTER-ACTION, který je určen na podporu mezinárodní spolupráce, konkrétně na spolupráci českých výzkumných pracovišť a jejich partnerských pracovišť v zemích, ke kterým se váže platná dohoda/prováděcí dokument charakteru bilaterální, mezivládní nebo meziresortní dohody pro aktivity VaVaI. Jedná se o tyto země: Spojené státy americké, Čínská lidová republika, Izrael, Indická republika a Ruská federace.

Podprogram INTER-COST, jehož cílem je přispívat ke snížení roztržitosti evropských investic do výzkumu a otevření Evropského výzkumného prostoru ke spolupráci v rámci celého světa. Podporuje průlomový vědecký vývoj vedoucí k novým konceptům a výrobkům, čímž posiluje evropské výzkumné a inovační kapacity. Podporováno je zapojení českých vědeckých týmů do evropské mnohostranné spolupráce COST v oblasti základního výzkumu, průmyslového výzkumu a experimentálního vývoje, a to formou akcí. Jedná se o podporu výzkumných institucí, malých a středních podniků České republiky s obdobnými institucemi členských států COST, které spolupracují při řešení projektů v rámci akcí COST.

Podprogram INTER-TRANSFER, který přispívá k podpoře účasti českých vědeckých pracovníků na mezinárodních projektech výzkumu a vývoje, a to prostřednictvím podpory jejich zapojení do špičkových mezinárodních výzkumných týmů lokalizovaných ve výzkumných centrech a/nebo projektech mezinárodních organizací nebo vládních institucí v zahraničí v případě, kdy je v nich umožněno přímé členství uchazeče, nebo v případě, kdy účast na aktivitách organizace mezinárodního nebo vládního charakteru v zahraničí není umožněna již existujícím členstvím České republiky v klubu členských zemí a poplatky zaplacenými státem v souvislosti s tímto členstvím.

Druhý cíl podpory je orientován na **zajištění podpůrných služeb pro zapojení ČR do aktivit v Evropském výzkumném prostoru a dalších multilaterálních aktivit formou nepřímé podpory výzkumu a vývoje**. K dosažení tohoto cíle jsou určeny 2 podprogramy:

Podprogram INTER-INFORM, který je zaměřen na podporu budování a udržitelnosti informačních sítí a služeb ve výzkumu, vývoji a inovacích v zájmu zvýšení účasti českých výzkumných pracovišť v mezinárodních programech VaVaI.

Podprogram INTER-VECTOR, který má zajistit posílení zastoupení české vědecké komunity v řídicích orgánech špičkových mezinárodních institucí výzkumu a vývoje nevládního charakteru, jelikož dosavadní zastoupení neodpovídá její kapacitě a potenciálu.

INTER-EUREKA je posledním podprogramem. Podporuje mezinárodní spolupráci mezi průmyslovými podniky, výzkumnými ústavami a vysokými školami, čímž je naplňován třetí cíl programu – zapojení českých subjektů do aplikovaného výzkumu evropského programu EUREKA.

2.3.1.2 Účelová podpora specifického vysokoškolského výzkumu

Specifický vysokoškolský výzkum je bezprostředně spojen se vzděláváním a je prováděn studenty během absolvování jejich akreditovaných doktorských či magisterských studijních programů. Prostředky na realizaci specifického vysokoškolského výzkumu byly poskytnuty za podmínek stanovených v Pravidlech pro poskytování účelové podpory na specifický vysokoškolský výzkum, schválených usnesením vlády ČR ze dne 30. září 2019 č. 697. Podpora je poskytována vysokým školám veřejným, státní vojenské vysoké škole a vybraným soukromým vysokým školám, které splňují stanovená kritéria pro poskytnutí podpory.

Nejvyšší podpora byla v roce 2020 poskytnuta Univerzitě Karlově (294 705,71 tis. Kč), Masarykově univerzitě (142 929,76 tis. Kč) a Českému vysokému učení technickému v Praze (116 345,16 tis. Kč).

Schválený rozpočet na rok 2020 činil 1 165 308,00 tis. Kč, rozpočet po změnách i konečný rozpočet činily shodně 1 156 085,85 tis. Kč, skutečnost byla vykázána ve výši 1 155 877,40 tis. Kč, plnění 99,98 %. Meziroční index 2020/2019 činil 100,04.

Skutečnost roku 2019 činila 1 155 384,76 tis. Kč, plnění 100,00 %, index 2019/2018 činil 100,08.

Skutečnost roku 2018 činila 1 154 403,78 tis. Kč, plnění 99,94 %, index 2018/2017 činil 100,19.

Skutečnost roku 2017 činila 1 152 234,44 tis. Kč, plnění 99,95 %, index 2017/2016 činil 99,89.

Skutečnost roku 2016 činila 1 153 515,06 tis. Kč, plnění 100,00 %, index 2016/2015 činil 100,03.

2.3.1.3 Velké infrastruktury pro výzkum, experimentální vývoj a inovace

Velká výzkumná infrastruktura je výzkumným zařízením nezbytným pro ucelenou výzkumnou a vývojovou činnost s vysokou finanční a technologickou náročností. Projekty na podporu velkých výzkumných infrastruktur jsou v souladu s legislativním rámcem podpory schvalovány vládou ČR – viz usnesení vlády ČR ze dne 15. června 2015 č. 482 a usnesení vlády ČR ze dne 12. prosince 2018 č. 836.

V roce 2020 bylo financováno celkem 48 velkých výzkumných infrastruktur z vědeckých oblastí sociální a humanitní vědy, biomedicína, environmentální vědy, fyzikální

vědy, energetika a e-infrastruktury. Mezi příjemce podpory se tak řadí mj. Fyzikální ústav AV ČR, v.v.i., Univerzita Karlova, Univerzita Palackého v Olomouci, ČVUT v Praze, Centrum výzkumu Řež, s.r.o. či CESNET, z.s.p.o.

Schválený rozpočet na rok 2020 činil **1 720 000,00 tis. Kč**, **rozpočet po změnách** dosahoval výše **1 625 175,19 tis. Kč**, **konečný rozpočet** činil **1 986 888,19 tis. Kč**, **skutečné čerpání** bylo vykázáno ve výši **1 849 620,24 tis. Kč**, plnění 113,81 % (93,09 % konečného rozpočtu). Meziroční index 2020/2019 činil 107,38. Z nároků z nespotřebovaných výdajů bylo čerpáno 344 221,00 tis. Kč.

Celková výše podpory projektů velkých infrastruktur v roce 2019 činila 1 722 513,99 tis. Kč.

Celková výše podpory projektů velkých infrastruktur v roce 2018 činila 1 659 125,66 tis. Kč.

Celková výše podpory projektů velkých infrastruktur v roce 2017 činila 1 424 930,25 tis. Kč.

Celková výše podpory projektů velkých infrastruktur v roce 2016 činila 1 413 006,57 tis. Kč.

2.3.2 Institucionální podpora výzkumu, experimentálního vývoje a inovací ze SR

Institucionální prostředky jsou v souladu se zákonem o výzkumu, experimentálním vývoji a inovacích poskytovány na:

- dlouhodobý koncepční rozvoj výzkumné organizace na základě zhodnocení jí dosažených výsledků,
- mezinárodní spolupráci České republiky ve výzkumu, experimentálním vývoji, realizovanou na základě mezinárodních smluv, včetně spolupráce realizované na základě právních aktů vydaných k jejich provedení, jako
 - poplatky za účast České republiky v mezinárodních programech výzkumu a vývoje,
 - poplatky za členství v mezinárodních organizacích výzkumu a vývoje,
 - finanční podíly z prostředků České republiky na podporu projektů mezinárodní spolupráce ve výzkumu, vývoji a inovacích, pokud je tento finanční podíl možno hradit z veřejných prostředků a pokud jsou projekty podporovány z rozpočtu jiných států nebo z rozpočtu Evropské unie nebo z prostředků mezinárodních organizací,
- operační programy ve výzkumu, nebo na jejich část zajišťující cíle ve výzkumu, experimentálním vývoji a inovacích,
- zabezpečení veřejné soutěže ve výzkumu, experimentálním vývoji a inovacích, na zadání veřejné zakázky, včetně nákladů na hodnocení a kontrolu projektů a zhodnocení dosažených výsledků, na vyhodnocení podmínek pro poskytnutí podpory na specifický vysokoškolský výzkum, velkou infrastrukturu nebo mezinárodní spolupráci,
- ocenění mimořádných výsledků v oblasti výzkumu, experimentálního vývoje a inovací.

Schválený rozpočet institucionálních prostředků na výzkum, experimentální vývoj a inovace v roce 2020 činil **9 581 467,85 tis. Kč** a nebyl dále upravován, **konečný rozpočet** byl stanoven ve výši **10 700 837,90 tis. Kč**, **skutečnost** byla vykázána ve výši **10 296 664,15 tis. Kč**, což představuje plnění na 107,46 % (96,22 % konečného rozpočtu). Meziroční index 2020/2019 činil 111,44. Nároky z nespotřebovaných výdajů byly čerpány ve výši 956 378,36 tis. Kč.

***Skutečnost roku 2019** činila **9 239 515,90 tis. Kč**, což představuje plnění na 98,59 %. Meziroční index 2019/2018 činil 102,29.*

***Skutečnost roku 2018** činila **9 032 854,00 tis. Kč**, což představuje plnění na 102,94 %. Meziroční index 2018/2017 činil 119,49.*

Skutečnost roku 2017 činila 7 559 380,34 tis. Kč, což představuje plnění na 85,19 %. Meziroční index 2017/2016 činil 104,50.

Skutečnost roku 2016 činila 7 234 012,50 tis. Kč, což představuje plnění na 97,78 %. Meziroční index 2016/2015 činil 89,58.

Z institucionálních prostředků bylo v roce 2020 hrazeno financování institucionální podpory na **dlouhodobý koncepční rozvoj výzkumné organizace na základě zhodnocení jí dosažených výsledků**, institucionální podpory na **mezinárodní spolupráci ČR ve výzkumu a vývoji**, financování **ostatních institucionálních výdajů na VŠ i mimo ně a části programů spolufinancovaných ze zahraničí**, která je financována ze státního rozpočtu.

2.3.2.1 Institucionální podpora na dlouhodobý koncepční rozvoj výzkumné organizace dle výsledků

Poskytnutá podpora vycházela z nové Metodiky hodnocení výzkumných organizací a hodnocení programů účelové podpory výzkumu, vývoje a inovací schválené usnesením vlády ČR ze dne 8. února 2017 č. 107 (dále jen „Metodika 2017+“), a hodnocení, které Rada pro výzkum, vývoj a inovace provedla v roce 2019 a zveřejnila jako hodnocení výsledků za roky 2017 a 2018. Na výši poskytnuté podpory mělo dále vliv usnesení vlády ČR ze dne 30. července 2019 č. 563, o Metodice hodnocení výzkumných organizací v segmentu vysokých škol. Toto usnesení uložilo přiměřeně navýšit institucionální podporu vysokým školám, které MŠMT pověřilo organizačním zabezpečením hodnocení, prováděného v roce 2020, na úhradu s tím souvisejících nákladů.

MŠMT poskytlo podporu výzkumným organizacím, které jsou vysokou školou, jako součet složky stabilizační, motivační a na úhradu nákladů spojených s hodnocením výzkumné organizace. Stabilizační složka byla založena na hodnocení výsledků ve VVI podle Metodiky hodnocení výsledků výzkumných organizací a hodnocení výsledků ukončených programů (platné pro léta 2013 až 2016), schválené usnesením vlády ČR ze dne 29. července 2015 č. 605, a její výše odpovídala výši dotace na dlouhodobý koncepční rozvoj dané výzkumné organizace poskytnuté žadateli v roce 2018. Motivační složka vycházela z hodnocení výsledků ve výzkumu, experimentálním vývoji a inovacích podle Metodiky 2017+ a její výše byla stanovena v závislosti na oborových bibliometrických profilech vysokých škol ve srovnání s oborovými profily zemí EU 15 a podle hodnocení výsledků ve vybraných vědních oborech. Výše prostředků určených na organizační zabezpečení hodnocení byla pro jednotlivé vysoké školy stanovena na základě počtu hodnocených jednotek a velikosti mezinárodního evaluačního panelu.

Nejvyšší podpora byla v roce 2020 poskytnuta Univerzitě Karlově (1 970 167,69 tis. Kč), Masarykově univerzitě (888 794,29 tis. Kč) a Českému vysokému učení technickému v Praze (845 751,48 tis. Kč).

Ostatním výzkumným organizacím, které nejsou vysokou školou, MŠMT poskytlo podporu na základě hodnocení výzkumné organizace, provedeného MŠMT v roce 2018 podle Metodiky 2017+, a dlouhodobé koncepce rozvoje výzkumné organizace na roky 2018–2022.

Nejvyšší podpora byla v roce 2020 poskytnuta Výzkumnému ústavu geodetickému, topografickému a kartografickému, v.v.i. (10 860,00 tis. Kč), sdružení CESNET z.s.p.o (10 000,00 tis. Kč) a společnosti ENKI, o.p.s. (3 616,00 tis. Kč).

Schválený rozpočet pro rok 2020 činil 7 706 843,81 tis. Kč a shodné hodnoty dosahoval rozpočet po změnách. Konečný rozpočet činil 7 765 907,61 tis. Kč. Skutečnost byla vykázána ve výši 7 749 093,04 tis. Kč, plnění 100,55 % (99,78 % konečného rozpočtu). Meziroční index 2020/2019 činil 113,34.

Skutečnost roku 2019 činila **6 837 280,42 tis. Kč**, což představuje plnění 100,00 %. Meziroční index 2019/2018 činil 102,92.

Skutečnost roku 2018 činila **6 643 497,66 tis. Kč**, což představuje plnění 100,00 %. Meziroční index 2018/2017 činil 113,72.

Skutečnost roku 2017 činila **5 841 991,36 tis. Kč**, což představuje plnění 100,00 %. Meziroční index 2017/2016 činil 101,24.

Skutečnost roku 2016 činila **5 770 482,06 tis. Kč**, což představuje plnění 99,99 %. Meziroční index 2016/2015 činil 109,99.

2.3.2.2 Mezinárodní spolupráce České republiky ve výzkumu, experimentálním vývoji a inovacích mimo operační programy

Schválený rozpočet na rok 2020 činil **1 286 979,70 tis. Kč** a nebyl v průběhu roku **upravován**. **Konečný rozpočet** byl stanoven ve výši **1 482 830,70 tis. Kč**, **skutečnost** byla vykázána ve výši **1 303 896,31 tis. Kč**, plnění na 101,31 % (87,93 % konečného rozpočtu). Meziroční index 2020/2019 činil 115,58. V rámci tohoto ukazatele byly čerpány prostředky nároků z nespotebovaných výdajů ve výši 139 483,65 tis. Kč.

Skutečnost roku 2019 činila **1 128 150,97 tis. Kč**, plnění na 89,51 %. Meziroční index 2019/2018 činil 102,68.

Skutečnost roku 2018 činila **1 098 748,42 tis. Kč**, plnění na 95,07 %. Meziroční index 2018/2017 činil 105,59.

Skutečnost roku 2017 činila **1 040 551,77 tis. Kč**, plnění na 85,27 %. Meziroční index 2017/2016 činil 97,14.

Skutečnost roku 2016 činila **1 071 187,89 tis. Kč**, plnění na 116,04 %. Meziroční index 2016/2015 činil 93,59.

Mezinárodní spolupráce ČR ve výzkumu, experimentálním vývoji a inovacích je realizována na základě mezinárodních smluv, kterými je ČR vázána a v rámci nichž jsou hrazeny **poplatky za účast ČR v mezinárodních programech výzkumu a vývoje a poplatky za členství v mezinárodních organizacích, finanční podíly z prostředků ČR na podporu projektů EUROSTARS, podíl výdajů na podporu projektů HORIZONT 2020**, resp. dalších spolufinancovaných dotačních schémat a podpora účasti České republiky v programech mezinárodní spolupráce ve výzkumu a vývoji.

V rámci podpory účasti České republiky v programech mezinárodní spolupráce ve výzkumu a vývoji byla v roce 2020 hrazena účast v následujících programech:

- EMPIR – Evropský metrologický program pro inovace a výzkum;
- Společná technologická iniciativa ECSEL;
- Program jaderné fúze v rámci EURATOM;
- QuantERA;
- JPND (iniciativa Společného programování „Neurodegenerativní onemocnění / Alzheimerova choroba“);
- JPI AMR (iniciativa Společného programování „Antimikrobiální rezistence“);
- JPI HDHL (iniciativa Společného programování „Zdravá výživa pro zdravý život“);
- JPI CH (iniciativa Společného programování „Kulturní dědictví a globální změny“);
- JPI Climate (iniciativa Společného programování „Propojování znalostí o klimatu“);
- JPI Water (iniciativa Společného programování „Voda pro měnící se svět“);

- Iniciativa E-Rare-3;
- Iniciativa EJP RD;
- Makro-regionální spolupráce ve výzkumu, vývoji a inovacích ve formátu V4+;
- Iniciativa EJP Soil;
- Bilaterální mezinárodní spolupráce formou podpory mobility;
- Podunajská spolupráce;
- Realizace Fulbright-Masarykova stipendijního programu.

Z prostředků institucionální podpory na mezinárodní spolupráci ČR ve výzkumu, vývoji a inovacích byly na základě usnesení vlády ČR ze dne 2. května 2013 č. 317 k členství ČR v mezinárodních organizacích hrazeny **členské příspěvky ČR do mezinárodních organizací:**

- **CERN – Evropská organizace pro jaderný výzkum**

Evropská organizace pro jaderný výzkum (CERN) je mezinárodní organizací, jejímž cílem je podpora provozu vedoucí světové laboratoře pro základní fyzikální výzkum elementárních částic a struktury hmoty. Výzkumné centrum bylo založeno pod patronací UNESCO v roce 1954, nachází se na pomezí Švýcarska a Francie. V současnosti je CERN vůdčí světovou laboratoří ve fyzice elementárních částic s největším urychlovačem vstřícných svazků protonů a těžkých iontů – LHC (*Large Hadron Collider*) – na jehož obvodu jsou vybudovány 4 základní experimenty – ATLAS (multifunkční detektor částic vznikajících při srážkách protonů a iontů olova v LHC), CMS (zaměřuje se na hledání základních částic hmoty a částic tvořících temnou hmotu), ALICE (detektor srážek těžkých iontů pro výzkum fyzikálních vlastností interakcí jádro-jádro při vysokých energiích) a LHCb (výzkum narušení CP symetrie a hadronů obsahujících kvark b). Jedná se o finančně nejnáročnější členský příspěvek. V roce 2020 bylo organizaci zasláno 272 mil. Kč.

- **SÚJV – Spojený ústav jaderných výzkumů**

Spojený ústav jaderných výzkumů (SÚJV) je mezinárodní organizací, která se zabývá experimentálním a teoretickým výzkumem v oboru jaderné a částicové fyziky. SÚJV má sídlo v Dubně u Moskvy v Ruské federaci a v současné době má 18 členských zemí. ČR, resp. Československo, je jedním ze zakládajících členů SÚJV od roku 1956. Mezi nejvýznamnější projekty realizované tím ústavem patří Super Heavy Element Factory, zaměřený na přípravu a výzkum supertěžkých prvků a budovaný projekt NICA, zaměřený na studium husté jaderné hmoty.

- **ESO – Evropská jižní observatoř**

Evropská jižní observatoř (ESO) je mezinárodní organizací, která se zaměřuje na pozemní astronomický výzkum. Sídlí v Garchingu u Mnichova, aktuálně má 16 členských států (15 z EU včetně Velké Británie a Švýcarska, volná smluvní spolupráce byla navázána s Chile a Austrálií). Provozuje soustavu nejmodernějších observatoří lokalizovaných v Chile. Povinnost ČR platit každoroční příspěvek vyplývá z přístupové smlouvy z roku 2007. ČR se v rámci členství účastní i výstavby největšího pozemního teleskopu na světě nazvaného ELT, který by měl být dokončen v roce 2026.

- **ESA – Evropská kosmická agentura**

ČR je členem Evropské kosmické agentury (ESA) od roku 2008. V rámci svého členství se ČR účastní povinných aktivit ESA (Vědecký program, Základní aktivity) a některých volitelných programů, včetně volitelných programů z oblasti výzkumu a vývoje. MŠMT

hradí ze své rozpočtové kapitoly příspěvky ČR do povinných aktivit a volitelných programů ESA realizovaných v oblasti výzkumu a vývoje, další volitelné programy jsou hrazeny z rozpočtové kapitoly Ministerstvo dopravy.

- **EMBL – Evropská molekulárně-biologická laboratoř**

Evropská molekulárně-biologická laboratoř (EMBL) je mezinárodní organizace zaměřená na molekulární biologii, lékařství, genetiku a další oblasti. Sdružuje 20 členských států a jejím sídlem je německý Heidelberg. ČR se stala oficiálním členským státem EMBL roku 2014. V současné době EMBL sdružuje 27 členských států. EMBL představuje vůdčí evropskou infrastrukturu pro výzkum, vývoj a inovace v přírodních vědách a poskytuje prvotřídní vzdělávání, školení a služby vědecké komunitě v členských státech.

- **ELIXIR – speciální projekt EMBL**

Projekt ELIXIR je zastřešený a právně zastupovaný mezinárodní organizací EMBL. Sídlem projektu je Hinxton u Cambridge ve Velké Británii a jeho cílem je vybudování celoevropské datové infrastruktury na uchování a zpracování dat shromážděných z molekulárně-biologických výzkumů. Na projektu se v současné době podílí 21 členských států a mezinárodní výzkumná organizace EMBL. ČR je jedním ze zakladatelských států a projektu se účastní na základě podpisu přístupové smlouvy z roku 2013. Partnerem v ČR je národní infrastruktura ELIXIR-CZ koordinovaná Ústavem organické chemie a biochemie AV ČR, v.v.i.

- **EMBC – Evropská konference pro molekulární biologii**

ČR je členským státem Evropské konference pro molekulární biologii (EMBC) na základě usnesení vlády ČR ze dne 22. června 1994 č. 357. Členství ČR v EMBC umožňuje zejména mladým vědcům ucházet se o dlouhodobá (až tříletá) a krátkodobá (do 6 měsíců) stipendia v jiné členské zemi EMBC. ČR je také členem specifického projektu Instalačních grantů. Tyto granty umožňují vědcům, kteří dlouhodobě působili nebo se nedávno vrátili ze zahraničí, získat tzv. Instalační grant na dobu 3 – 5 let. Grant jim usnadní zřízení přístrojově i personálně vybavené laboratoře v ČR.

- **VKIFD – Von Karmanův ústav dynamiky tekutin**

ČR je členem Von Karmanova ústavu dynamiky tekutin (VKIFD) na základě usnesení vlády ČR ze dne 3. ledna 2001 č. 20. VKIFD se zaměřuje na studium dynamiky tekutin z hlediska experimentálního, teoretického i počítačových simulací. Ústav disponuje větrnými tunely pro všechny rychlostní režimy, od nízkorychlostních až po ultrasonické (MACH 20) a dalšími experimentálními zařízeními. Slouží k přípravě odborníků v oblasti dynamiky tekutin pro země NATO a jako referenční laboratoř Evropské kosmické agentury.

- **ITER – International Thermonuclear Experimental Reactor**

Projekt ITER spočívá ve vybudování a provozování experimentálního termonukleárního reaktoru pro jadernou syntézu, včetně na něj napojeného výzkumného střediska.

- **OECD / IEA**

Organizace pro ekonomickou spolupráci a rozvoj (OECD) je mezinárodní organizací, která sdružuje nejvyspělejší státy světa, které projevily zájem a splnily podmínky stanovené pro členství v OECD. ČR je členem OECD od roku 1995, což jí mimo jiné umožňuje účastnit se spolupráce členských států OECD v oblastech výzkumu a vzdělávání. Kromě prioritních programů se ČR účastní i dalších projektů a programů OECD a Mezinárodní organizace pro hodnocení výsledků vzdělávání (IEA).

Dále jsou také hrazeny poplatky za účast ČR v **programech mezinárodní spolupráce ve výzkumu, vývoji a inovacích**:

- **CERN Studentships**

Dne 28. srpna 2019 byla uzavřena Rámcová dohoda mezi MŠMT a CERN o spolupráci ve vzdělávacích, vědeckých a na přenos znalostí zaměřených programech a příslušný Projektový dokument ohledně vzdělávacího programu financovaného MŠMT k umístění studentů do Studentských programů CERN. Dohodou byl ustanoven program, v jehož rámci MŠMT financuje určitý počet měsíců pobytu českého studenta v CERN v rámci jeho Doktorského, Technického či Administrativního studentského programu. Výběr studentů do Studentských programů CERN zajišťuje CERN. MŠMT zajišťuje tzv. předvýběr kandidátů, kteří by v případě vybrání do Studentských programů byli spolufinancováni ze strany MŠMT.

- **ESO Fellowships**

V březnu 2019 byla mezi MŠMT a ESO uzavřena dohoda o programu stáží, na základě které MŠMT uhradí ročně 3 stážistům stáž v ESO, a to ve výši 3 500 EUR na osobu a měsíc, ze které se hradí náklady na pobyt stážisty, jeho odměna podle vnitřních předpisů ESO, jeho pojištění a výdaje, které v souvislosti se stáží vyvstanou na straně ESO.

- **Společná technologická iniciativa EuroHPC – LUMI**

Podpisem dohody mezi MŠMT, společným podnikem EuroHPC a finským CSC – IT Centre for Science se ČR připojila k dalším 9 evropským zemím, a to Belgii, Dánsku, Estonsku, Finsku, Islandu, Norsku, Polsku, Švédsku a Švýcarsku, jako člen konsorcia Large Unified Modern Infrastructure s cílem vybudovat v Evropě nový superpočítač titulovaný LUMI. MŠMT v návaznosti na podpis této dohody uhradilo v roce 2020 finanční příspěvek ve výši 1,6 mil. EUR, čímž pro ČR získá přístup k superpočítači LUMI, jednomu z nejrychlejších a nejvýkonnějších superpočítačů na světě.

- **EURAMET – Sdružení evropských národních metrologických institutů**

Základem spolupráce tohoto sdružení jsou společné projekty, které se zabývají výzkumem, mezilaboratorními porovnáními, vzájemnými konzultacemi a smlouvami o zajišťování metrologické návaznosti. Spolupráce je realizována v Evropském metrologickém výzkumném programu (EMRP) a Evropském metrologickém programu pro inovace a výzkum (EMPIR), které jsou společným programem evropských metrologických institutů. Z účasti ČR v těchto programech vyplývá povinnost platit finanční příspěvky na provozní náklady a granty programu EMRP/EMPIR

- **JPI – Joint Programming Initiatives**

JPIs neboli iniciativy Společného programování jsou dobrovolným partnerstvím členských států EU a asociovaných zemí, jehož cílem je definovat a provádět společný strategický výzkum a vývoj v oblastech tzv. velkých společenských výzev. Společné programování je jednou z iniciativ k naplnění konceptu Evropského výzkumného prostoru a zahrnuje jak základní, tak aplikovaný výzkum, experimentální vývoj a inovace. Z členských příspěvků JPIs jsou hrazeny mj. implementační a operační náklady centrálního sekretariátu iniciativy, náklady na řídicí strukturu, včetně organizace událostí vztahujících se k managementu dané JPI, jako jsou zasedání správní rady a dalších správních a poradních orgánů, a náklady na centrální komunikační aktivity. V roce 2020 byly uhrazeny členské poplatky za účast ČR

v iniciativách Společného programování Kulturní dědictví a globální změny (JPI CH), Propojování znalostí o klimatu (JPI Climate) a Voda pro měnící se svět (JPI Water).

- **EUREKA / EUROSTARS – poplatek**

Poplatek EUREKA/EUROSTARS je odesílán sekretariátu programu EUREKA, který vykonává roli administrátora obou programů. Placení poplatku je dáno závazkem o účasti českých řešitelských organizací v obou programech, tj. možností podílet se na řešení mezinárodních projektů výzkumu a vývoje.

Z institucionální podpory na mezinárodní spolupráci ČR ve výzkumu, vývoji a inovacích jsou dále hrazeny i **členské příspěvky ČR do konsorcií evropských výzkumných infrastruktur (ERIC)**. V souladu s ustanovením Nařízení Rady (ES) č. 723/2009 ze dne 25. června 2009 o právním rámci Společenství pro konsorcium evropské výzkumné infrastruktury (ERIC) ve znění Nařízení Rady (EU) č. 1261/2013 ze dne 2. prosince 2013 jsou ustavována konsorcia evropských výzkumných infrastruktur s právním rámcem ERIC, jejichž členy jsou přímo státy a/nebo mezinárodní organizace. Hlavním smyslem tohoto Nařízení je ustanovit podle práva EU evropská konsorcia s vlastní právní osobností/subjektivitou, která nevyžadují zdlouhavý ratifikační proces na národních úrovních, aby přitom nicméně zahrnovala také některé výhody spojované jinak obvykle se statutem mezinárodní organizace, jako např. osvobození od DPH či spotřebních daní a usnadnění procesu vypisování veřejných zakázek.

ČR jako členský stát byla povinna v roce 2020 hradit členské příspěvky celkem do 13 právnických osob s právním rámcem ERIC. Jedná se o výzkumné infrastruktury například v oblasti biomedicíny, společenskovedních oborů nebo s environmentálním zaměřením. Celkem k tomuto účelu bylo vydáno více než 218 mil. Kč. Nejvýznamnější (téměř 203 mil. Kč) byl příspěvek pro **European Spallation Source ERIC**, což je panevropská výzkumná infrastruktura, zřízená za účelem vybudování a provozu světově nejvýkonnějšího zdroje rozptylu neutronů zaměřeného na multidisciplinární výzkum pokročilých materiálů. European Spallation Source je budován ve švédském Lundu.

Poplatky, spojené s členstvím v uvedených institucích jsou uvedené v **Tabulce č. 16 v příloze**.

2.3.2.3 Část prostředků operačních programů v rámci výzkumu, experimentálního vývoje a inovací, které jsou financovány ze státního rozpočtu

Schválený rozpočet na rok 2020 činil 551 744,34 tis. Kč a nebyl upravován, **konečný rozpočet** byl stanoven ve výši **1 400 311,86 tis. Kč**, **skutečnost** byla vykázána ve výši **1 239 507,34 tis. Kč**, plnění na 224,65 % (88,52 % konečného rozpočtu). Meziroční index 2020/2019 činil 98,08. Z nároků z nespotřebovaných výdajů bylo čerpáno 757 456,84 tis. Kč. Veškeré finanční prostředky byly čerpány v rámci OP VVV.

Skutečnost roku 2019 činila 1 263 798,73 tis. Kč. Meziroční index 2019/2018 činil 98,57.

Skutečnost roku 2018 činila 1 282 147,84 tis. Kč. Meziroční index 2018/2017 činil 193,23.

Skutečnost roku 2017 činila 663 533,32 tis. Kč. Meziroční index 2017/2016 činil 168,04.

Skutečnost roku 2016 činila 394 862,47 tis. Kč. Meziroční index 2016/2015 činil 23,40.

2.3.2.4 Ostatní institucionální výdaje

Ostatní výdaje v rámci institucionální podpory byly určeny na zabezpečení veřejné soutěže, a to včetně nákladů na hodnocení a kontrolu projektů apod., výdaje spojené s činností Ministerstva školství, mládeže a tělovýchovy jako ústředního orgánu státní správy

zodpovědného za výzkum a vývoj (jedná se o cestovní náhrady zástupců České republiky v mezinárodních orgánech a organizacích) a na ocenění mimořádných výsledků v oblasti výzkumu, experimentálního vývoje a inovací.

Schválený rozpočet, shodně jako rozpočet po změnách, činil 35 900,00 tis. Kč, konečný rozpočet byl stanoven na 51 787,72 tis. Kč. Skutečné čerpání činilo 4 167,46 tis. Kč, čerpání na 11,61 % rozpočtu po změnách (8,05 % konečného rozpočtu), meziroční index 2020/2019 činil 40,52. V souvislosti s pandemií COVID-19 a přijatými opatřeními došlo ke změně formy jednání téměř všech poradních orgánů z prezenční na distanční, a to jak těch, které MŠMT organizačně zabezpečuje, tak těch, kterých se zúčastňují zástupci nominovaní MŠMT. Došlo též i k omezení nově vyhlášených veřejných soutěží ve výzkumu a vývoji. Nároky z nespotřebovaných výdajů byly čerpány ve výši 374,07 tis. Kč.

Skutečné čerpání těchto výdajů v roce 2019 činilo 10 285,78 tis. Kč, plnění na 39,71 %. Meziroční index 2019/2018 činil 121,58.

Skutečné čerpání těchto výdajů v roce 2018 činilo 8 460,09 tis. Kč, plnění na 32,66 %. Meziroční index 2018/2017 činil 63,59.

Skutečné čerpání těchto výdajů v roce 2017 činilo 13 303,89 tis. Kč, plnění na 42,72 %. Meziroční index 2017/2016 činil 205,30.

Skutečné čerpání těchto výdajů v roce 2016 činilo 6 480,09 tis. Kč, plnění na 47,82 %. Meziroční index 2016/2015 činil 88,88.

2.3.3 Výdaje na výzkum, experimentální vývoj a inovace kryté příjmem z prostředků zahraničních programů

Schválený rozpočet výdajů v roce 2020 dosahoval v tomto ukazateli výše **6 511 470,86 tis. Kč, rozpočet po změnách** činil taktéž **6 511 470,86 tis. Kč, konečný rozpočet** byl stanoven ve výši **8 104 739,38 tis. Kč. Skutečné čerpání** dosáhlo výše **6 068 696,81 tis. Kč,** což odpovídá 93,20 % rozpočtu po změnách (74,88 % konečného rozpočtu). Meziroční index 2020/2019 činil 97,56. Z nároků z nespotřebovaných výdajů bylo čerpáno 1 390 476,15 tis. Kč, z rezervního fondu bylo čerpáno 5 058,99 tis. Kč v rámci KP Horizont 2020.

Výdaje na výzkum, experimentální vývoj a inovace kryté příjmem prostředků ze zahraničí byly čerpány v rámci OP VVV 6 054 856,37 tis. Kč. V rámci KP EUROSTARS bylo poskytnuto příjemcům celkem 8 197,45 tis. Kč a 5 642,99 tis. Kč v rámci KP Horizont 2020.

Skutečnost roku 2019 činila 6 220 336,45 tis. Kč, což odpovídá 117,21 % rozpočtu. Výdaje na výzkum, experimentální vývoj a inovace kryté příjmem prostředků ze zahraničí byly čerpány v OP VVV 6 211 238,63 tis. Kč. V rámci KP EUROSTARS bylo poskytnuto příjemcům celkem 8 513,82 tis. Kč a 584,00 tis. Kč v rámci KP Horizont 2020.

Skutečnost roku 2018 činila 6 705 835,81 tis. Kč, což odpovídá 166,90 % rozpočtu. Výdaje na výzkum, experimentální vývoj a inovace kryté příjmem prostředků ze zahraničí byly čerpány v OP VVV 6 697 344,61 tis. Kč. V rámci KP EUROSTARS bylo poskytnuto příjemcům celkem 7 907,20 tis. Kč a 584,00 tis. Kč v rámci KP Horizont 2020.

Skutečnost roku 2017 činila 3 692 053,57 tis. Kč, což odpovídá 57,75 % rozpočtu. Výdaje na výzkum, experimentální vývoj a inovace kryté příjmem prostředků ze zahraničí byly čerpány v OP VVV 3 629 009,51 tis. Kč. V rámci finančního mechanismu EHP/Norska bylo čerpáno 51 764,24 tis. Kč a na KP EUROSTARS bylo poskytnuto příjemcům celkem 11 279,82 tis. Kč.

Skutečnost roku 2016 činila 2 629 199,95 tis. Kč, což odpovídá 77,47 % rozpočtu. Výdaje na výzkum, experimentální vývoj a inovace kryté příjmem prostředků ze zahraničí byly čerpány v OP VaVpl ve výši 1 089 224,82 tis. Kč, v OP VK ve výši 1 234,57 tis. Kč a v OP VVV

1 393 943,48 tis. Kč. V rámci finančního mechanismu EHP/Norska bylo čerpáno 134 567,39 tis. Kč a na KP EUROSTARS bylo poskytnuto příjemcům celkem 10 229,68 tis. Kč.

Programy spolufinancované ze zahraničí jsou popsány ve **statích 2.11 a 2.12.**

Přehled prostředků na výzkum a vývoj uvádí **Tabulka č. 4 v příloze.**

2.4 Podpora činnosti v oblasti mládeže

Schválený rozpočet výdajového bloku „Podpora činnosti v oblasti mládeže“ na rok **2020** byl stanoven ve výši **276 266,94 tis. Kč** (251 072,84 tis. Kč běžných výdajů a 25 194,10 tis. Kč kapitálových výdajů).

Rozpočet po změnách činil 276 034,94 tis. Kč, konečný rozpočet byl stanoven ve výši **285 814,75 tis. Kč, skutečnost** činila **245 503,83 tis. Kč** (221 341,95 tis. Kč běžných výdajů a 24 161,89 tis. Kč kapitálových výdajů), plnění 88,94 % (85,90 % konečného rozpočtu). Meziroční index 2020/2019 činil 86,84. Nároky z nespotřebovaných výdajů byly použity ve výši 9 393,86 tis. Kč

Finanční prostředky byly poskytnuty spolkům ve výši 213 973,40 tis. Kč (z toho 24 161,89 tis. Kč na položce 6322), zřízeným příspěvkovým organizacím ve výši 15,00 tis. Kč, krajům a obcím ve výši 10 840,41 tis. Kč, obecně prospěšným společnostem 7 081,97 tis. Kč, neziskovým a podobným organizacím 90,00 tis. Kč, veřejným výzkumným institucím ve výši 976,20 tis. Kč a veřejným vysokým školám ve výši 12 526,85 tis. Kč.

Skutečnost roku 2019 činila **283 345,36 tis. Kč** (264 562,24 tis. Kč běžných výdajů a 18 783,11 tis. Kč kapitálových výdajů). **Plnění rozpočtu činilo 102,77 % (95,46 % konečného rozpočtu).** Meziroční index 2019/2018 činil 95,08.

Skutečnost roku 2018 činila **298 011,75 tis. Kč** (266 705,30 tis. Kč běžných výdajů a 31 306,45 tis. Kč kapitálových výdajů). **Plnění rozpočtu činilo 106,34 % (97,80 % konečného rozpočtu).** Meziroční index 2018/2017 činil 110,33.

Skutečnost roku 2017 činila **270 104,89 tis. Kč** (247 101,68 tis. Kč běžných výdajů a 23 003,20 tis. Kč kapitálových výdajů). **Plnění rozpočtu činilo 96,13 % (94,64 % konečného rozpočtu)** poskytnutých spolkům v rámci EDS/SMVS. Meziroční index 2017/2016 činil 105,76.

Skutečnost roku 2016 činila **255 385,36 tis. Kč** (231 296,23 tis. Kč běžných výdajů a 24 089,12 tis. Kč kapitálových výdajů). **Plnění rozpočtu činilo 110,80 % (97,81 % konečného rozpočtu).** Meziroční index 2016/2015 činil 113,68.

V oblasti mládeže byly prostředky státního rozpočtu využity k plnění úkolů, které vyplývají z usnesení vlády č. 342 ze dne 12.5.2014 ke Koncepti podpory mládeže na období 2014–2020.

Prostředky byly příjemcům poskytovány na základě výsledků vypsání výzev:

Programy státní podpory práce s dětmi a mládeží pro nestátní neziskové organizace

Programy státní podpory práce s dětmi a mládeží pro nestátní neziskové organizace (NNO), zpracované v souladu s Konceptí státní politiky v oblasti dětí a mládeže, sledují naplnění směrů působení státní politiky především v oblasti podpory činnosti NNO jako významných subjektů vytvářejících širokou nabídku volnočasových aktivit pro děti a mládež a poskytujících jim výchovu a vzdělání mimo vyučování. Programy státní podpory práce s dětmi a mládeží pro NNO jsou vyjádřením požadavku státu, zastupovaným MŠMT, na zabezpečení péče o volný čas dětí a mládeže prostřednictvím NNO. MŠMT k tomu stanoví

oblasti a rozsah podpory vybraných činností NNO určených dětem a mládeži a poskytuje jim podporu formou účelových finančních dotací. Výzva byla zaměřena na podporu pravidelné² a dlouhodobé činnosti určené co nejširšímu spektru dětí a mládeže a na podporu činností a aktivit, které napomáhají rozvoji, rozšiřování a zkvalitňování činnosti jednotlivých NNO.

Dalšími cíli byla především podpora:

- vytváření nabídky volnočasových a vybraných cílených aktivit NNO určených pro organizované a neorganizované děti a mládež,
- významných celostátních akcí určených dětem a mládeži,
- odborné přípravy a vzdělávání pracovníků s dětmi a mládeží,
- vytváření podmínek pro rozvoj neformálního vzdělávání,
- rozvoje dobrovolnictví a dobrovolné práce s dětmi a mládeží,
- mezinárodní spolupráce dětí a mládeže.

V rámci výzvy byly prioritizovány zejména projekty zaměřené na podporu zdravého životního stylu dětí a mládeže (podpora aktivit, které pozitivně ovlivňují zdravý životní styl dětí a mládeže v oblasti pohybových aktivit, pobytu v přírodě, výživy apod.).

V Programech č. 1 – 4 vyhlášených v rámci Programů státní podpory práce s dětmi a mládeží pro NNO na léta 2017–2020 MŠMT podpořilo státní dotací celkem 95 projektů NNO.

Podpora nadaných žáků základních a středních škol

MŠMT byl v souladu s Konceptí podpory rozvoje nadání 2014–2020 vyhlášen pro rok 2020 rovněž program Podpora nadaných žáků základních a středních škol, kterým byli finančně podpořeni organizátoři mimoškolních vzdělávacích aktivit pro nadané žáky základních a středních škol ve věkové kategorii 12 – 20 let.

Cílem programu bylo posílit zájem a motivaci nadaných žáků pro zvyšování své vědomostní úrovně nad rámec školních vzdělávacích programů, propojit vzdělávání žáků v jednotlivých vzdělávacích oblastech, propojit školní a mimoškolní vzdělávací aktivity mezi jednotlivými druhy škol, které vedou ke zkvalitnění vědomostí, odborných znalostí a dovedností žáků a podpořit vznik nových mimoškolních vzdělávacích aktivit podporujících rozvoj nadání a propojit nabídku aktivit pro nadané žáky s činnostmi krajských sítí podpory nadání.

Program prioritně podporoval organizátory vzdělávacích aktivit typu letních škol, badatelských aktivit, odborných projektů, soustředění apod., kteří zajišťovali zejména nové netradiční formy vzdělávacích aktivit nadaných žáků. V tomto programu mohla být příjemcem dotace vysoká škola, veřejná výzkumná instituce, nestátní nezisková organizace nebo středisko volného času. Dotační program umožňoval podporovat projekty subjektům, které mohly významným způsobem podpořit nadané žáky.

Systemový rozvoj Česko-německé spolupráce v oblasti vzdělávání a mládeže

Finanční prostředky ve výši 7 000,00 tis. Kč byly poskytnuty Západočeské univerzitě v Plzni na Koordinační centrum česko-německých výměn mládeže Tandem. Jedná se o vítězný subjekt v rámci vyhlášeného programu na systemový rozvoj česko-německé spolupráce v oblasti vzdělávání a mládeže. Tandem realizuje česko-německou spolupráci v oblasti politiky mládeže, včetně zajištění síťování dotčených aktérů, podpory jazykové animace, výměn mládeže a metodického vedení pracovníků s dětmi a mládeží, více než 20 let. MŠMT přispívá

² pravidelně se opakující, předem a konkrétně v plánu práce stanovené akce výchovně vzdělávacího charakteru, které probíhají alespoň jednou za 14 dní

na provoz Tandemu, finanční prostředky na projekty si Tandem zajišťuje z jiných zdrojů, včetně ESF.

133 710 Rozvoj materiálně technické základny mimoškolních aktivit dětí a mládeže

V roce 2020 byly v rámci Investičního programu 133 710 Rozvoj materiálně technické základny mimoškolních aktivit dětí a mládeže vyhlášeny dvě výzvy. První výzva byla zaměřena na dva typy podporovaných opatření. První oddíl výzvy s označením „TEPLO“ byl zaměřen na rekonstrukci tepelných zdrojů z důvodu nových emisních limitů od roku 2020 a druhý oddíl výzvy s označením „VODA“ byl zaměřen na zdroje a zlepšení dodávek pitné vody. Komise doporučila k financování 20 investičních akcí v celkové výši 5 091,65 tis. Kč. NNO bylo v roce 2020 uvolněno 3 980,38 tis. Kč. Zbývající finanční prostředky budou NNO uvolněny v roce 2021.

Druhá výzva byla zaměřena na tři typy podporovaných opatření, a to technické zhodnocení hmotného dlouhodobého majetku, pořízení a technické zhodnocení ICT vybavení a pořízení dlouhodobého hmotného majetku vhodného a potřebného pro zajištění volnočasových aktivit dětí a mládeže. V rámci alokované částky výzvy doporučila Komise k financování 60 investičních akcí v celkové výši 8 694,61 tis. Kč. V roce 2020 bylo NNO uvolněno 1 900,01 tis. Kč. Zbývající finanční prostředky budou NNO uvolněny v roce 2021.

Ostatní finanční prostředky ve výši 18 281,50 tis. Kč byly NNO zaslány v rámci víceletých dotací (pokračující projekty zaměřené na rekonstrukce a modernizace základen, kluboven a dalších staveb a zařízení, které jsou výhradně v majetku NNO).

Rok 2020 byl specifický v tom, že v jarním i podzimním období se vlivem pandemie COVID-19 a v souvislosti s tím i vyhlášení nouzového stavu v České republice hodně změnila činnost a možnosti k činnosti také pro nestátní neziskové organizace dotované v těchto programech. Některé organizace pružně reagovaly na omezené podmínky a převedly činnost do on-line prostředí nebo změnily své aktivity tím způsobem, že pomáhaly omezovat dopady pandemie COVID-19 na děti a mládež, případně na celou společnost (např. pomoc seniorům ze strany Junáka-českého skauta, šití roušek, on-line doučování dětí na ZŠ apod.). Některé, zejména menší organizace, omezily na období první vlny pandemie svoji činnost a část dotace vrátili. Z iniciativy MŠMT řada organizací uspořádala v období letních prázdnin tzv. vzdělávací dny. Z dotace MŠMT proběhlo celkem 1 764 vzdělávacích dnů, které zorganizovalo 16 organizací. Zapojilo se do nich celkem téměř 23 000 dětí. Nejvíce se na vzdělávacích dnech podílela Asociace školních sportovních klubů (AŠSK), dále Pionýr a Duha – sdružení dětí a mládeže pro volný čas, přírodu a recesi. Letní tábory proběhly díky zlepšení epidemické situace během léta a také díky efektivní komunikaci České rady dětí a mládeže s hlavní hygieničkou a zástupci příslušných ministerstev takřka ve stejném rozsahu jako v jiných letech. Během roku docházelo jak k věcným, tak s tím spojeným i rozpočtovým změnám v projektech, což se projevilo i ve velikém objemu oficiálně schválených změn v dotovaných projektech (změny byly schváleny u téměř 60 % projektů).

Mezi nejdůležitější příjemce dotací v oblasti mládeže patřil v roce 2020 spolek Junák – český skaut, Pionýr, z.s. a Asociace turistických oddílů mládeže ČR.

Finanční prostředky v oblasti **soutěží, přehlídek a podpory nadání** byly v roce 2020 uvolněny na základě výsledků výzev a rozvojových programů.

Cílem rozvojového programu **Podpora soutěží a přehlídek v zájmovém vzdělávání pro rok 2020** bylo podpořit a motivovat odborný růst talentovaných žáků formou porovnávání vědomostí a zručnosti v soutěžích a přehlídkách.

Rozvojový program **Hodnocení žáků a škol podle výsledků v soutěžích ve školním roce 2018/2019 (Excelence SŠ)**, na který byla vyčleněna a úspěšným školám přidělena dotace ve výši téměř 24 mil. Kč, měl za cíl zvyšování kvality a rozšiřování péče o talentované žáky středních škol, kteří jsou schopni dosahovat vynikajících výsledků v soutěžích na krajské, celostátní i mezinárodní úrovni, a to různého zaměření (jazykové, odborné i umělecké). Bodové hodnocení v tomto programu získalo celkem 435 škol.

Prioritami pro přidělení podpory pro školní rok 2019/2020 byly:

- návaznost soutěží na vzdělávací oblasti a vzdělávací obory,
- celostátní rozsah soutěží (postupové soutěže),
- dlouholetá tradice soutěží,
- vysoká účast soutěžících,
- návaznost soutěží na mezinárodní soutěže,
- technické a přírodovědné soutěže.

V roce 2020 se do organizace soutěží výrazně projeví dopady pandemie COVID-19. Z původně plánovaných, resp. podpořených 160 projektů, bylo proplaceno 59 projektů, z toho všem 14 krajům, dvěma příspěvkovým organizacím a 43 ostatním organizacím (krajem nebo obcí zřízené právnické osobě vykonávající činnost školy nebo školského zařízení, VŠ, NNO, ČŠ), z nichž 10 organizací vrátilo celou dotaci na MŠMT zpět. Z obdobných důvodů byly nakonec realizovány pouze čtyři mezinárodní kola soutěží (tříkrát organizací Jednota českých matematiků a fyziků a VŠCHT v Praze), z původně plánovaných, resp. podpořených 20 mezinárodních kol soutěží. Podobně byla pandemií též ovlivněna realizace sportovních soutěží, částečně (kráceno vratkami) byla podpořena prostřednictvím krajů okresní a krajská kola soutěží, dvě soutěže (přespolní běh a středoškolský atletický pohár) organizované Asociací školních sportovních klubů, byť byly proplaceny, nakonec realizovány z výše uvedených důvodů nebyly (celá dotace byla vrácena).

Prostředky na Programy státní podpory práce s dětmi a mládeží a soutěže byly rovněž uvolněny ze závazného ukazatele Všeobecná sportovní činnost – školní sport, viz. kap. 2.5.2.

2.5 Podpora činnosti v oblasti sportu

Na výdajový blok „Podpora činnosti v oblasti sportu“ bylo **ve schváleném rozpočtu** na rok 2020 vyčleněno **7 204 727,78 tis. Kč**, v tom schválený rozpočet výdajového okruhu Sportovní reprezentace činil **1 948 071,20 tis. Kč** a výdajového okruhu Všeobecná sportovní činnost činil **5 256 656,58 tis. Kč**, **rozpočet po změnách** činil **6 644 727,78 tis. Kč**, **konečný rozpočet** byl stanoven ve výši **7 454 417,66 tis. Kč**, **skutečnost** činila **6 967 286,51 tis. Kč**, plnění 104,85 % (93,47 % konečného rozpočtu). Meziroční index 2020/2019 činí 109,49. Z nároků z nespotřebovaných výdajů bylo čerpáno 784 985,11 tis. Kč.

I ve financování podpory sportu se projevila významně omezení spojená s pandemií COVID-19. Byly odloženy Olympijské hry i další mezinárodní sportovní akce, což se projevilo významnými vratkami prostředků od příjemců ještě v závěru roku 2020 (ČOV, Český atletický svaz, Česká basketbalová federace či Český paralympijský výbor realizovali vratky z výzev na podporu reprezentace či organizace sportu více než 72 mil. Kč, další vratky pak realizovali i jiné subjekty). Část zůstatku neinvestičních dotací byla v závěru roku převedena do kapitoly MMR, zbylé prostředky byly cíleně uspořeny za účelem jejich využití v roce 2021 na podporu pohybových aktivit žáků po uvolnění vládních restrikcí (řešení důsledků epidemie COVID-19, kdy jsou žáci prakticky rok bez tělesné výchovy).

Skutečné čerpání v roce 2019 činilo **6 363 520,75 tis. Kč**, plnění 97,12 %. Meziroční index 2019/2018 činil 115,30.

Skutečné čerpání v roce 2018 činilo 5 519 010,81 tis. Kč, plnění 103,87 %. Meziroční index 2018/2017 činil 129,76.

Skutečné čerpání v roce 2017 činilo 4 253 128,75 tis. Kč, plnění 83,83 %. Meziroční index 2017/2016 činil 123,30.

Skutečné čerpání v roce 2016 činilo 3 449 326,90 tis. Kč, plnění 100,08 %. Meziroční index 2016/2015 činil 125,28.

2.5.1 Sportovní reprezentace včetně programů EDS/SMVS

Schválený rozpočet na rok 2020 byl stanoven ve výši 1 948 071,20 tis. Kč, rozpočet po změnách činil 1 948 071,20 tis. Kč, konečný rozpočet byl stanoven ve výši 2 398 062,61 tis. Kč, skutečnost byla vykázána ve výši 2 128 362,06 tis. Kč (v tom běžných výdajů 1 933 673,38 tis. Kč, kapitálových výdajů v rámci EDS/SMVS 194 688,68 tis. Kč), plnění na 109,25 % (88,75 % konečného rozpočtu). Meziroční index 2020/2019 činil 97,35. Z nároků z nespotřebovaných výdajů bylo čerpáno 425 854,24 tis. Kč.

Skutečnost roku 2019 činila 2 186 293,30 tis. Kč, plnění 98,97 %. Meziroční index 2019/2018 činil 148,96.

Skutečnost roku 2018 činila 1 467 660,76 tis. Kč, plnění 85,44 %. V rámci výdajů byly použity u OSS VSC finanční prostředky rezervního fondu ve výši 180,00 tis. Kč (účelový dar) a pojistné plnění 289,82 tis. Kč. Meziroční index 2018/2017 činil 109,34.

Skutečnost roku 2017 činila 1 342 321,32 tis. Kč, plnění 99,19 %. V rámci výdajů byly použity u OSS VSC finanční prostředky rezervního fondu ve výši 160,00 tis. Kč (účelový dar) a pojistné plnění 90,77 tis. Kč. Meziroční index 2017/2016 činil 160,55.

Skutečnost roku 2016 činila 836 063,90 tis. Kč, plnění 95,19 %. V rámci výdajů byly použity u OSS VSC finanční prostředky rezervního fondu ve výši 225,00 tis. Kč (účelový dar) a pojistné plnění 438,94 tis. Kč. Meziroční index 2016/2015 činil 11,57.

Ve schváleném rozpočtu kapitoly 333 byly rozpočtovány výdaje v členění:

- **podpora státní sportovní reprezentace 1 741 270,90 tis. Kč;**
- **podpora zabezpečení činnosti VICTORIA VSC (206 800,31 tis. Kč).**

Z prostředků na sportovní reprezentaci byly v roce 2020 financovány (skutečnost):

- **VICTORIA VSC ve výši 203 038,86 tis. Kč (stať 1.3.1.2),**
- **spolky ve výši 1 923 703,20 tis. Kč,**
- **ocenění sportovců dle Nařízení vlády č. 313/2010 ve výši 1 620,00 tis. Kč.**

Spolky

Schválený rozpočet neinvestičních transferů spolkům na rok 2020 činil 1 741 270,90 tis. Kč, rozpočet po změnách činil 1 635 820,40 tis. Kč, konečný rozpočet dosahoval výše 2 077 154,09 tis. Kč, skutečné čerpání dosáhlo výše 1 923 703,20 tis. Kč, plnění 117,60 % (92,61 % konečného rozpočtu). Meziroční index 2020/2019 činil 106,21.

Skutečnost roku 2019 činila 1 811 153,31 tis. Kč běžných výdajů, plnění 91,46 %, meziroční index 2019/2018 činil 144,31.

Skutečnost roku 2018 činila 1 255 060,00 tis. Kč běžných výdajů, plnění 107,72 %, meziroční index 2018/2017 činil 105,86.

Skutečnost roku 2017 činila 1 185 599,70 tis. Kč běžných výdajů, plnění 99,38 %, meziroční index 2017/2016 činil 168,10.

Skutečnost roku 2016 činila 705 300,00 tis. Kč běžných výdajů, plnění 100,00 %, meziroční index 2016/2015 činil 112,63.

Financování probíhalo v rámci výzev:

- **REPRE**

Cílem této výzvy bylo zajistit kvalitní podmínky pro přípravu reprezentantů České republiky, zvyšovat mezinárodní konkurenceschopnost státní reprezentace České republiky, včetně podpory úspěchů sportovní reprezentace na mezinárodních soutěžích a šíření dobrého jména České republiky. Pomocí Výzvy REPRE byla zajištěna finanční podpora spolků (sportovních svazů), které zajišťují přípravu reprezentantů České republiky, a vytvoření stabilních podmínek pro financování přípravy a účasti české reprezentace na vrcholných mezinárodních soutěžích. Jedná se zejména o Olympijské hry, Evropský olympijský festival mládeže, Olympijské hry mládeže, Mistrovství světa, Světové hry, Mistrovství Evropy, světové poháry, světové ligy a obdobné soutěže, mezinárodní soutěže pod patronací Mezinárodního olympijského výboru a Evropských olympijských výborů a odpovídající kvalifikační mezinárodní soutěže. Podpora je realizována prostřednictvím vybraných sportovních svazů, které jsou garantem sportovní reprezentace v daném sportovním odvětví, a spolku, který zastupuje Českou republiku v mezinárodním olympijském hnutí a zabezpečuje reprezentaci České republiky na olympijských hrách a na dalších sportovních soutěžích organizovaných ve více sportovních odvětví pod patronací MOV.

Finanční prostředky na sportovní reprezentaci České republiky nad rámec výzvy REPRE byly poskytnuty v rámci podpory Českého olympijského výboru a Českého paralympijského výboru, a to ve výši 93 500,00 tis. Kč, vzhledem k posunu některých multisportovních akcí na rok 2021, pak bylo skutečně čerpáno 46 900,00 tis. Kč na zajištění přípravy účasti státní sportovní reprezentace na mezinárodních multisportovních hrách pod patronací MOV apod.

V rámci Výzvy REPRE byly poskytnuty prostředky v souhrnné výši 731 084,87 tis. Kč. Skutečné čerpání prostředků v rámci výzvy v roce 2020 činilo 680 610,74 tis. Kč a podpořeno bylo 99 organizací (např. Českému svazu kanoistů bylo poskytnuto 38 900,00 tis. Kč).

- **TALENT**

Cílem této výzvy bylo zajistit kvalitní podmínky pro přípravu talentovaných sportovců ve věkové kategorii 6 – 23 let prostřednictvím sportovních svazů a dále tak zkvalitňovat přípravu reprezentantů České republiky a zvyšovat mezinárodní konkurenceschopnost státní reprezentace České republiky. Pomocí Výzvy TALENT byla zajištěna finanční podpora spolků (sportovních svazů), které zajišťují rozvoj sportovně talentované mládeže dle vlastního systému, který zohledňuje věkový a výkonnostní růst sportovců. Podpora přípravy sportovně talentované mládeže ve spolcích je zaměřena především na pravidelnou tréninkovou činnost, výcvikové tábory, soustředění, tréninkové srazy, přípravné sportovní akce, na testování sportovců, kontrolní sportovní srazy, sportovní materiál a na mzdy trenérů.

V rámci Výzvy TALENT byly poskytnuty prostředky v souhrnné výši 825 853,25 tis. Kč. Skutečné čerpání prostředků v rámci výzvy v roce 2020 činilo 824 156,25 tis. Kč a podpořeno bylo 80 organizací (např. Českému svazu ledního hokeje bylo poskytnuto 92 150,06 tis. Kč).

- **VSA – Významné sportovní akce**

Cílem této výzvy bylo vytvářet podmínky k pořádání a propagaci sportovních akcí s ohledem na motivaci k rozvoji pohybových aktivit, zvyšování mezinárodní konkurenceschopnosti státní reprezentace České republiky a zároveň propagace

České republiky včetně jednotlivých regionů. Pomocí výzvy byla zajištěna finanční podpora spolků, které pořádají významné sportovní akce na území České republiky a vytvoření stabilních podmínek pro financování projektů.

V rámci Výzvy VSA byly poskytnuty prostředky v souhrnné výši 178 531,00 tis. Kč. Skutečné čerpání prostředků v rámci výzvy v roce 2020 nakonec činilo 167 487,00 tis. Kč na 25 sportovních akcí (např. Českému svazu biatlonu bylo poskytnuto 30 000,00 tis. Kč na Světový pohár v biatlonu v Novém Městě na Moravě).

- **Sportovní reprezentace ZPS (SBB Sportování bez bariér** – blíže viz kapitola 2.5.2)

Cílem výzvy byla podpora sportovních projektů zacílených na zvýšení kvality a stabilizace sportovního prostředí výkonnostních a vrcholových zdravotně postižených sportovců a dále podpora konání mezinárodních sportovních akcí zdravotně postižených sportovců na území České republiky jako nástroj pro zvýšení konkurenceschopnosti české reprezentace ZPS. V rámci Výzev SBB – Sportovní reprezentace ZPS (č. 1) a Významné sportovní akce ZPS (č. 4) byly poskytnuty prostředky v souhrnné výši 40 833,78 tis. Kč. Skutečné čerpání prostředků v rámci výzev v roce 2020 činilo 31 074,00 tis. Kč. (např. Českému svazu neslyšících byla poskytnuta dotace ve výši 7 206,93 tis. Kč).

V rámci Výzvy č. 1 byly poskytnuty prostředky 14 spolkům v celkovém objemu 33 118,90 tis. Kč, skutečné čerpání pak činilo 29 603,85 tis. Kč. V rámci Výzvy č. 4 bylo podpořeno 15 akcí v celkovém objemu 7 714,88 tis. Kč, vzhledem k pandemické situaci však bylo skutečně čerpáno 2 026,00 tis. Kč na 7 akcí.

Prostředky programů EDS/SMVS

V rámci sportovní reprezentace byly v programu 133 520 mimo jiné financovány tyto projekty:

- Česká asociace squashe – Pořízení vybavení pro podporu přípravy reprezentace a talentované mládeže ve squashi 2020 8 000,00 tis. Kč
- Aeroklub České republiky – Pořízení hmotných investic pro sportovní letectví 8 000,00 tis. Kč
- Český atletický svaz – Pořízení vybavení pro atletické disciplíny 8 000,00 tis. Kč
- Český svaz biatlonu – Investice ČSB 2020 8 000,00 tis. Kč
- Český svaz jachtingu – Pořízení motorových člunů vč. přívěsů 8 000,00 tis. Kč
- Český horolezecký svaz – Investice do soutěžního lezení 2020 7 974,80 tis. Kč

Celkem byly v rámci programu využity prostředky v souhrnné výši 172 919,36 tis. Kč.

2.5.2 Všeobecná sportovní činnost včetně programů EDS/SMVS

Schválený rozpočet roku 2020 výdajového okruhu **Všeobecná sportovní činnost včetně programů EDS/SMVS** činil **5 256 656,58 tis. Kč**, **upravený rozpočet** činil **4 696 656,58 tis. Kč**, **konečný rozpočet** činil **5 056 355,05 tis. Kč**, **skutečnost** byla vykázána ve výši **4 838 924,45 tis. Kč**, v tom **všeobecná sportovní činnost** **2 977 037,47 tis. Kč** a **programy EDS/SMVS** ve výši **1 861 886,98 tis. Kč**, plnění na 103,03 % (95,70 % konečného rozpočtu). Meziroční index 2020/2019 činil 115,84. Z nároků z nespotebovaných výdajů bylo čerpáno 359 130,87 tis. Kč.

Všeobecná sportovní činnost

Schválený rozpočet běžných výdajů činil **3 042 481,58 tis. Kč**, **rozpočet po změnách** dosahoval výše **3 131 932,08 tis. Kč**, **konečný rozpočet** činil **3 168 385,93 tis. Kč**, **skutečnost** byla vykázána ve výši **2 977 037,47 tis. Kč**, plnění 95,05 % (93,96 % konečného rozpočtu).

V roce 2019 činilo skutečné čerpání běžných výdajů na dotace spolkům a na tělovýchovnou činnost 2 898 505,39 tis. Kč, plnění 103,29 %.

V roce 2018 činilo skutečné čerpání běžných výdajů na dotace spolkům a na tělovýchovnou činnost 2 931 225,65 tis. Kč, plnění 93,25 %.

V roce 2017 činilo skutečné čerpání běžných výdajů na dotace spolkům a na tělovýchovnou činnost 2 824 409,57 tis. Kč, plnění 97,19 %.

V roce 2016 činilo skutečné čerpání běžných výdajů na dotace spolkům a na tělovýchovnou činnost 1 803 504,78 tis. Kč, plnění 103,50 %.

Dotace všeobecné sportovní činnosti byly zaměřeny zejména na:

- projekty v oblasti sportu pro všechny, které podporují zdraví a zdatnost populace, především mládeže a aktivity sportu pro všechny celostátního a mezinárodního významu,
- projekty v oblasti školních tělovýchovných a sportovních činností pro zapojení školních klubů,
- projekty v oblasti sportu zdravotně postižených sportovců pro zapojení mládeže a dospělých do pravidelné tělovýchovné a sportovní činnosti a na pořádání mezinárodních akcí na území ČR,
- projekty na podporu sportovní činnosti NNO, zejména se zaměřením na organizaci sportu,
- pravidelnou mimoškolní sportovní činnost žáků a studentů školních a univerzitních sportovních klubů,
- podporu činnosti tělovýchovných jednot a sportovních klubů, výstroje a výzbroje sportující mládeže, podporu personálního zabezpečení práce s trenéry, zabezpečení provozu a údržby sportovních zařízení ve vlastnictví nebo dlouhodobém nájmu.

Dotace spolkům mimo státní sportovní reprezentaci byla zaměřena na podporu všeobecné sportovní činnosti v rámci vyhlášených výzev:

- **SPORTOVÁNÍ BEZ BARIÉR – SBB**

Výzvy byly součástí komplexního požadavku státu, zastupovaného MŠMT, vytvářet podmínky pro pohybové aktivity všech obyvatel bez rozdílu talentu, genderu, věku, původu, vyznání, ale i ekonomického a sociálního statusu, pro organizované a neorganizované sportovce prostřednictvím sportovních organizací, zapsaných spolků. Podpora pomocí výzev SBB byla zaměřena především na realizaci sportovních projektů určených zdravotně postiženým sportovcům (dále jen „ZPS“) a zacílených na zvyšování kvality sportovního prostředí určeného pro sportovce, sportovkyně, trenéry a jednotlivé spolky, které působí v oblasti sportu ZPS.

Program obsahuje následující oblasti podpory:

1. Sportovní reprezentace ZPS – součástí ukazatele sportovní reprezentace – viz kap. 2.5.1.
2. Podpora sportovních svazů s celostátní působností pro specifický druh zdravotního postižení sportovců: Podpora projektů zacílených na zvyšování a stabilizaci sportovního prostředí sportovních svazů s celostátní působností pro specifický druh zdravotního postižení sportovců působících na základě mezinárodní autority (např. Českému svazu tělesně postižených byla poskytnuta dotace ve výši 3 298,00 tis. Kč).
3. Podpora sportovních klubů a tělovýchovných jednot ZPS: Podpora projektů zacílená na zvyšování kvality a stabilizaci sportovního prostředí regionálních spolků působících v oblasti sportu ZPS (např. Českému hnutí speciálních olympiád byla poskytnuta dotace ve výši 5 652,00 tis. Kč).

Skutečné čerpání prostředků v rámci výzev Sportování bez bariér 2020 z ukazatele všeobecná sportovní činnost činilo 55 274,99 tis. Kč.

• MŮJ KLUB

Cílem této výzvy byla podpora sportu dětí a mládeže a jejich trenérů a vytvářet podmínky pro jejich pohybové aktivity bez rozdílů talentu, genderu, původu, vyznání, ale i ekonomického a sociálního statusu, pro organizované a neorganizované sportovce prostřednictvím sportovních organizací, zapsaných spolků.

Podpora pomocí Výzvy MŮJ KLUB byla zaměřena na projekty, jejichž obsahem je především pravidelná a dlouhodobá činnost určená co nejširšímu spektru dětí a mládeže, podpora činností a aktivit mladých sportovců a trenérů, které napomáhají rozvoji, rozšiřování a zkvalitňování činnosti jednotlivých spolků, a údržbu a provoz sportovních zařízení jednotlivých spolků.

Plánovaná alokace finančních prostředků činila 1 500 000,00 tis. Kč. Skutečné čerpání prostředků v rámci výzvy činilo 1 428 904,16 tis. Kč a podpořeno bylo 6 316 spolků.

• ORGANIZACE SPORTU 2020

Hlavním cílem výzev bylo vytvářet podmínky pro pohybové aktivity všech obyvatel bez rozdílů talentu, pohlaví, věku, původu, vyznání, ale i ekonomického a sociálního statusu, pro organizované a neorganizované sportovce, prostřednictvím sportovních organizací; podpora pomocí výzev je zaměřena především na pravidelné a dlouhodobé aktivity, které napomáhají rozvoji, rozšiřování a zkvalitňování sportovní činnosti zajišťované prostřednictvím jednotlivých sportovních organizací.

Výzvy byly členěny dle oblasti podpory:

- Podpora školního a univerzitního sportu;
- Podpora organizace sportu na úrovni sportovních svazů;
- Podpora organizace sportu na úrovni zastřešujících organizací;
- Podpora sportu pro všechny.

Podpořeno bylo celkem 124 organizací.

Součástí závazného ukazatele Všeobecná sportovní činnost je i ukazatel **Všeobecná sportovní činnost – školní sport**. Výše finančních prostředků, které byly v rámci tohoto ukazatele poskytnuty spolkům, VVŠ a územně samosprávným celkům, činila **110 481,10 tis. Kč**. Jednalo se o projekty Programů státní podpory práce s dětmi a mládeží pro NNO na léta 2017–2020.

VICTORIA VSC v tomto ukazateli čerpalo 49 439 tis. Kč na stipendijní program UNIS.

Programy EDS/SMVS

V rámci programu **133 530 Podpora materiálně technické základny sportu 2017–2024** byly v roce 2020 financovány např. tyto projekty:

- | | |
|---|-------------------|
| • Prostějov – výstavba šaten zimního stadionu | 40 000,00 tis. Kč |
| • Plzeňský kraj – Výstavba tělocvičny Gymnázium Tachov | 39 173,83 tis. Kč |
| • Zlínský kraj – Rekonstrukce sportovní haly SPŠ Otrokovice | 31 697,21 tis. Kč |

Schválený rozpočet kapitálových výdajů programu 133 530 Podpora materiálně technické základny sportu 2017–2024 činil 2 214 175,00 tis. Kč, rozpočet po změnách dosahoval výše 1 564 724,50 tis. Kč, konečný rozpočet činil 1 887 969,12 tis. Kč, skutečné

čerpání bylo vykázáno ve výši **1 861 886,98 tis. Kč**, plnění 118,99 % (98,62 % konečného rozpočtu).

2.6 Výdaje spojené s výkonem předsednictví ČR v Radě Evropské unie

Schválený ani upravený rozpočet nebyl stanoven, konečný rozpočet činil **782,82 tis. Kč**. Skutečné čerpání činilo **756,34 tis. Kč**. Jedná se o prostředky na platy a související odvody 2 zaměstnanců MŠMT na systemizovaných místech pro zajištění předsednictví, která byla obsazena v průběhu roku 2020.

Přípravy MŠMT na zajištění výkonu předsednictví ČR v Radě v EU v roce 2022 (CZ PRES 2022) probíhaly v roce 2020 především v rámci předběžné formulace priorit v oblasti politik EU v gesci MŠMT, a dále v organizační rovině k zajištění logistiky připravovaných předsednických akcí v gesci MŠMT, kterých MŠMT plánuje v ČR uspořádat celkem 15. V oblasti politik EU byla v roce 2020 na MŠMT stanovena druhá verze předběžných priorit v oblasti vědy, výzkumu, vzdělávání a mládeže, která byla postoupena Úřadu vlády ČR. Probíhala také intenzivní komunikace s Úřadem vlády ČR v otázkách zajištění vzdělávání zaměstnanců a potřeb vyplývajících z pořádání předsednických akcí.

2.7 Zahranichní rozvojová spolupráce

Usnesením vlády č. 586 z 26. srpna 2019 byl schválen Plán zahraniční rozvojové spolupráce na rok 2020 s výhledem financování do roku 2022. Finanční prostředky určené na realizaci projektů zahraniční rozvojové spolupráce v roce 2020 byly v souladu s tímto usnesením zahrnuty do **schváleného rozpočtu** kapitoly 333 MŠMT ve výši **112 000,00 tis. Kč**. Schválený rozpočet nebyl dále upravován ani navyšován o nároky z nespotřebovaných výdajů.

Skutečné čerpání činilo **103 637,93 tis. Kč**, což představuje 92,53 % rozpočtu. Meziroční index 2020/2019 činil 84,91.

Prostředky ve výši **103 232,93 tis. Kč** byly poskytnuty veřejným vysokým školám k finančnímu zabezpečení studia (v českém i anglickém jazyce) studentů z rozvojových zemí v České republice na základě usnesení vlády České republiky č. 301 ze dne 25. dubna 2012.

Částka ve výši **405,00 tis. Kč** byla poskytnuta Domu zahraniční spolupráce k finančnímu zabezpečení zavedení elektronického podávání přihlášek a zajištění provozu a rozvoje databáze vládních stipendistů v roce 2020 (úhrada vývojářských, konzultačních, programátorských a dalších operací při tvorbě registru přihlášek).

Nevyčerpání finančních prostředků ve výši 8 362,07 tis. Kč souvisí s rozhodnutím o nevyhlášení stipendijní nabídky pro akademický rok 2020/2021. Kromě nepřijetí nových studentů jsou dalšími důvody nevyčerpání finančních prostředků předčasná ukončení studia, studium v méně finančně náročných oborech a nenaplnění maximálního počtu studentů v předchozích letech.

Skutečnost roku 2019 činila **122 051,56 tis. Kč běžných výdajů**, což představuje **93,53 % rozpočtu**. Meziroční index 2019/2018 činil 113,11.

Skutečnost roku 2018 činila **107 902,00 tis. Kč běžných výdajů**, což představuje **91,68 % rozpočtu**. Meziroční index 2018/2017 činil 93,60.

Skutečnost roku 2017 činila **115 277,52 tis. Kč běžných výdajů**, což představuje **100,06 % rozpočtu**. Meziroční index 2017/2016 činil 104,93.

Skutečnost roku 2016 činila **109 860,05 tis. Kč běžných výdajů**, což představuje **99,20 % rozpočtu**. Meziroční index 2016/2015 činil 109,86.

2.8 Podpora českého kulturního dědictví v zahraničí

V návaznosti na usnesení vlády České republiky č. 348/2015 a usnesení vlády č. 887/2019 o pokračování Programu podpory českého kulturního dědictví v zahraničí v roce 2020 a střednědobého výhledu na léta 2021 a 2022 byly na rok 2020 převedeny do rozpočtu MŠMT finanční prostředky v celkové výši **52 711,63 tis. Kč**, **upravený rozpočet činil 53 403,00 tis. Kč**, **konečný rozpočet činil 61 113,00 tis. Kč**. **Skutečnost** byla vykázána ve výši **56 083,09 tis. Kč**, což odpovídá 105,02 % rozpočtu po změnách (91,77 % konečného rozpočtu). Meziroční index 2020/2019 činil 96,34.

***Skutečnost roku 2019** činila **58 213,82 tis. Kč** běžných výdajů, plnění na 112,45 %. Meziroční index 2019/2018 činil 104,46.*

***Skutečnost roku 2018** činila **55 728,07 tis. Kč** běžných výdajů, plnění na 108,58 %. Meziroční index 2018/2017 činil 113,84.*

***Skutečnost roku 2017** činila **48 954,00 tis. Kč** běžných výdajů, plnění na 100,00 %. Meziroční index 2017/2016 činil 103,23.*

***Skutečnost roku 2016** činila **47 424,12 tis. Kč** běžných výdajů, plnění na 99,94 %. Meziroční index 2016/2015 činil 126,73.*

V rámci podpory českého kulturního dědictví byly v roce 2020 financovány následující aktivity:

- DZS – Projekt **Podpora českého kulturního dědictví v zahraničí** – tento projekt obsahuje **Krajanský vzdělávací program** (zahrnuje každoročně až 15 dvousemestrálních pobytů nebo 30 jednosemestrálních pobytů, 60 stipendijních míst v letním jazykovém kursu, přijetí 20 vyučujících z řad krajanů k metodickým pobytům, vyslání 12 českých učitelů ke krajanským komunitám) a „**Podpora výuky českého jazyka a literatury v zahraničí včetně vysílání lektorů a učitelů**“. Aktuálně je otevřeno ve 24 zemích celkem 35 lektorátů a ke krajanským komunitám do zahraničí je vysláno celkem 15 učitelů, a sice do Evropy, Jižní i Severní Ameriky a Austrálie/Nového Zélandu. Čerpáno bylo celkem **50 495,96 tis. Kč**.
- Úhrada jazykových a metodických kurzů češtiny pro krajany, které byly realizovány Ústavem jazykové a odborné přípravy Univerzity Karlovy, čerpáno **719,35 tis. Kč**.
- Výuka českého jazyka a reálií v rámci pravidelných vzdělávacích aktivit, které realizují krajanské spolky formou „Českých škol bez hranic“ na základě peněžních darů do zahraničí. Čerpáno bylo **2 699,80 tis. Kč**. Podpořeno bylo celkem 44 krajanských spolků v nejrůznějších zemích od Nového Zélandu, přes Německo, Itálii, Velkou Británii až po USA či Kanadu.
- Studium krajanů na veřejných vysokých školách v ČR (Masarykova a Karlova univerzita), čerpáno **2 167,98 tis. Kč**.

2.9 Program protidrogové politiky

Schválený rozpočet na rok 2020 byl stanoven ve výši **3 697,00 tis. Kč**, stejně tak **rozpočet po změnách. Konečný rozpočet činil 3 706,19 tis. Kč**, **skutečnost** činila **3 542,21 tis. Kč**, plnění 95,81 % rozpočtu po změnách (95,58 % konečného rozpočtu), meziroční index 2020/2019 činil 18,63. Z nároku z nespotřebovaných výdajů bylo čerpáno 9,19 tis. Kč. Výrazný pokles byl zapříčiněn poklesem počtu podporovaných projektů o 33 %.

Na kraje byly v roce 2020 převedeny finanční prostředky ve výši 296,67 tis. Kč, na obce ve výši 909,48 tis. Kč. Veřejným vysokým školám byla poskytnuta dotace ve výši 281,36 tis.

Kč, obecně prospěšným společnostem 863,99 tis. Kč a spolkům byla poskytnuta dotace ve výši 1 190,70 tis. Kč.

Skutečnost roku 2019 činila 19 011,70 tis. Kč, plnění 155,87 %, meziroční index 2019/2018 činil 155,86.

Skutečnost roku 2018 činila 11 982,62 tis. Kč, plnění 98,24 %, meziroční index 2018/2017 činil 99,37.

Skutečnost roku 2017 činila 12 058,40 tis. Kč, plnění 99,98 %, meziroční index 2017/2016 činil 100,80.

Skutečnost roku 2016 činila 11 963,80 tis. Kč, plnění 99,86 %, meziroční index 2016/2015 činil 102,66.

Na rok 2020 byla vyhlášena v souladu s Národní strategií protidrogové politiky, s Akčním plánem realizace Národní strategie protidrogové politiky, se Strategií prevence kriminality a Akčním plánem prevence kriminality a v souladu s Národní strategií primární prevence rizikového chování dětí a mládeže **Výzva na realizaci aktivit v oblasti primární prevence rizikového chování**, která zabezpečuje podporu projektů zaměřených na primární prevenci rizikového chování ve školním prostředí. Podporovány byly dvě oblasti, které jsou vzájemně úzce propojeny a disponují totožnou cílovou skupinou a účelem pro poskytnutí dotace:

- Oblast protidrogové politiky
- Oblast sociální prevence a prevence kriminality

Cílovou skupinou podpory byly právnické osoby vykonávající činnost škol a školských zařízení, nestátní neziskové organizace, církevní organizace, jiné právnické osoby, jejichž hlavním předmětem činnosti je poskytování vzdělávacích služeb nebo fyzické osoby, které takové služby poskytují a kraje.

Účelem bylo podporovat efektivní aktivity vedoucích ke snižování rizika vzniku rizikového chování ve školním prostředí prostřednictvím navyšování kompetencí dětí, žáků a studentů, dále pak pedagogů a rodičů pomocí smysluplných dlouhodobých aktivit směřujících k budování pozitivní hodnotové orientace a pozitivních životních návyků.

Podpořeny byly individuální projekty primární prevence všech typů rizikového chování zaměřené na děti a mládež, které se dále dělí na primární prevenci všeobecnou, selektivní a indikovanou, projekty zaměřené na poskytování odborných a ověřených informací a vzdělávání odborné či laické veřejnosti – konference, internetové stránky, odborné časopisy a na projekty evaluace potřebnosti, dostupnosti a efektivnosti služeb, např. výzkumy, sběr dat.

Dále byly podpořeny krajské projekty, které zabezpečovaly vzdělávání, metodické vedení, předávání odborných informací, evaluaci a úpravy dokumentů ve školním prostředí v oblasti primární prevence rizikového chování dětí a mládeže. Zejména se jednalo o podporu pedagogických pracovníků v získání vědomostí, dovedností a kompetencí, které se projeví ve schopnostech aplikace pedagogiky, psychologie, adiktologie a dalších oborů včetně implementace výstupů z nejnovějších výzkumů v oblasti rizikového chování do praxe primární prevence rizikového chování ve školách a školských zařízeních.

V rámci dotačního řízení bylo doporučeno k realizaci celkem 49 projektů. Projekty byly vybrány v rámci tohoto řízení jak pro program protidrogové politiky, tak pro program sociální prevence a prevence kriminality. Témata v rámci protidrogové politiky řešilo 20 projektů.

2.10 Program sociální prevence a prevence kriminality

Schválený rozpočet na rok 2020 byl stanoven ve výši **8 132,00 tis. Kč**, stejně tak **rozpočet po změnách. Konečný rozpočet činil 9 698,34 tis. Kč. Skutečnost činila 8 992,94 tis. Kč**, plnění rozpočtu činilo 110,59 % (92,73 % konečného rozpočtu), meziroční index 2020/2019 činil 115,71.

Na kraje a obce byly v roce 2020 převedeny finanční prostředky ve výši 1 572,49 tis. Kč, spolkům 3 176,81 tis. Kč, obecně prospěšným společnostem 3 710,22 tis. Kč, vysokým školám 286,90 tis. Kč a církevním organizacím 246,52 tis. Kč.

***Skutečnost roku 2019** činila **7 771,72 tis. Kč**, plnění rozpočtu činilo 95,57 %, meziroční index 2019/2018 činil 95,74.*

***Skutečnost roku 2018** činila **8 117,29 tis. Kč**, plnění rozpočtu činilo 99,82 %, meziroční index 2018/2017 činil 45,92.*

***Skutečnost roku 2017** činila **17 675,87 tis. Kč**, plnění rozpočtu činilo 221,81 %, meziroční index 2017/2016 činil 220,71.*

***Skutečnost roku 2016** činila **8 008,75 tis. Kč**, plnění rozpočtu činilo 100,22 %, meziroční index 2016/2015 činil 99,25.*

Projekty prevence sociálně patologických jevů u dětí a mládeže přispívají zejména k výchově dětí a mládeže ke zdravému životnímu stylu, k osvojení pozitivního sociálního chování a rozvoji osobnosti, k výchově ke zdravému způsobu života ve školách a školských zařízeních, v rodinách a jiných společenstvích na regionální či celostátní úrovni.

Cíle a priority projektů jsou obdobné jako v oblasti protidrogové politiky, v rámci shodného dotačního řízení byly vybírány i projekty (**viz stat' č. 2.9**). Do oblasti sociální prevence a prevence kriminality směřovalo 29 podpořených projektů.

2.11 Výdaje na programy spolufinancované z rozpočtu Evropské unie

V této kapitole jsou zahrnuty prostředky na operační programy:

- **Výzkum, vývoj a vzdělávání**
- **Zaměstnanost**
- **Integrovaný regionální operační program**
- **Životní prostředí**

Mimo operační programy jsou dále uvedeny i finanční prostředky na Komunitární programy **EUROSTARS, Erasmus+ a Horizont 2020**.

Tabulka č. 26 Výdaje na programy spolufinancované z prostředků EU bez SZP

v tis. Kč

	Schválený rozpočet 2020	Rozpočet po změnách 2020	Konečný rozpočet 2020	Skutečnost 2020	Plnění v %	Plnění v % KR
Výdaje celkem	13 914 248,19	15 734 206,27	19 458 918,74	15 050 188,55	95,65	77,34
v tom: ze státního rozpočtu	1 788 040,91	1 745 144,25	2 894 851,11	2 465 949,17	141,30	85,18
kryté příjmem z prostředků EU	12 126 207,29	13 989 062,02	16 564 067,63	12 584 239,38	89,96	75,97
v tom jednotlivé programy:						
IROP	45 681,21	36 937,82	75 780,99	0,00	0,00	0,00
v tom: ze státního rozpočtu	8 743,38	0,00	7 434,53	0,00	x	0,00
kryté příjmem z prostředků EU	36 937,82	36 937,82	68 346,46	0,00	0,00	0,00
OP Z	89 938,52	89 938,52	99 134,84	56 749,63	63,10	57,24
v tom: ze státního rozpočtu	13 499,92	13 499,92	18 162,32	10 319,66	76,44	56,82
kryté příjmem z prostředků EU	76 438,60	76 438,60	80 972,52	46 429,97	60,74	57,34
OP ŽP	0,00	2 313,07	2 313,07	0,00	0,00	0,00
v tom: ze státního rozpočtu	0,00	462,61	462,61	0,00	0,00	0,00
kryté příjmem z prostředků EU	0,00	1 850,46	1 850,46	0,00	0,00	0,00
OP VVV	13 727 905,80	15 554 515,06	19 192 316,04	14 942 963,36	96,07	77,86
v tom: ze státního rozpočtu	1 727 905,80	1 693 289,92	2 806 608,85	2 418 994,39	142,86	86,19
kryté příjmem z prostředků EU	12 000 000,00	13 861 225,14	16 385 707,19	12 523 968,97	90,35	76,43
Komunitární programy	50 722,66	50 501,80	89 373,80	50 475,56	99,95	56,48
v tom: ze státního rozpočtu	37 891,80	37 891,80	62 182,80	36 635,12	96,68	58,92
kryté příjmem z prostředků EU	12 830,86	12 610,00	27 191,00	13 840,44	109,76	50,90

2.11.1 Operační program Výzkum, vývoj a vzdělávání

Operační program Výzkum, vývoj a vzdělávání (OP VVV) je víceletým tematickým programem v gesci Ministerstva školství, mládeže a tělovýchovy ČR (MŠMT), v jehož rámci je možné v programovém období 2014 – 2020 čerpat finanční prostředky ze strukturálních fondů Evropské unie (EU). Cílem OP VVV je přispět k posunu České republiky (ČR) směrem k ekonomice založené na vzdělané, motivované a kreativní pracovní síle, na produkci kvalitních výsledků výzkumu a jejich využití pro zvýšení konkurenceschopnosti ČR.

Klíčovým principem OP VVV je rozvoj lidských zdrojů pro znalostní ekonomiku v sociálně soudržné společnosti. Na něj navazuje téma podpory kvalitního výzkumu, pro který kvalifikovaná pracovní síla představuje klíčový vstupní faktor. Intervence v oblasti vzdělávání budou zároveň podpořeny systémovými změnami, které směřují ke zkvalitnění vzdělávacího systému naší země. Oblasti intervencí OP VVV proto zahrnují:

- podporu rovnosti a kvality ve vzdělávání, zajištění podmínek pro kvalitní výzkum, propojení vzdělávání a výzkumu s trhem práce a posílení principu rovného přístupu ke vzdělávání;
- snížení rizika neúspěchu mladých lidí ve vzdělání, což bude mít významný vliv na kvalitu jejich života i na jejich úspěch na trhu práce;
- zlepšení kvality a efektivity vzdělávání a odborné přípravy, spravedlivost, sociální soudržnost a aktivní občanství, zlepšování kreativity a inovativnosti a rozvoj podnikatelských schopností na všech úrovních vzdělávání a odborné přípravy.

Identifikace problémů a potřeb ČR v oblastech výzkumu a vzdělávání, stejně jako navazující definice specifických cílů pro OP VVV, je v klíčových bodech syntézou výsledků problémových analýz základních strategických dokumentů ČR doplněných řadou dalších specifických dokumentů a studií. Významné investice do produkce nových znalostí, zvýšení kvality lidských zdrojů a propojování výzkumné a podnikové sféry v souladu s konceptem inteligentní specializace. Těmito kroky se urychlí strukturální posun České republiky směrem ke znalostní ekonomice, tzn. k ekonomice založené na vzdělané pracovní síle, využívání špičkových technologií, produkci kvalitních výsledků výzkumu a jejich transformaci do inovací a konkurenční výhody českých firem.

Věcné prioritní osy OP VVV

Prioritní osa 1: Posilování kapacit pro kvalitní výzkum (EFRR) – zaměřena na dosažení špičkové úrovně českého výzkumu v mezinárodním měřítku, zlepšení spolupráce ve výzkumu, zkvalitnění infrastrukturních podmínek pro přípravu budoucích výzkumníků. V této prioritní ose bylo v roce 2020 vyplaceno celkem 5 960 915,74 tis. Kč, v tom ze státního rozpočtu 1 054 267,25 tis. Kč a kryto příjmem z EU 4 906 648,49 tis. Kč. Prostředky byly vyplaceny zejména na projekty s činnostmi zaměřenými na dobudování a doplnění výzkumných zařízení pro strategicky významné infrastruktury vědy a výzkumu. Dále na rozvoj kapacit výzkumných týmů, včetně zajištění kvalitního technického personálu a získávání špičkových domácích i zahraničních výzkumníků.

Prioritní osa 2: Rozvoj vysokých škol a lidských zdrojů pro výzkum a vývoj (EFRR/ESF) – zaměřena na zkvalitnění a otevřenost vzdělávání na vysokých školách společně se zkvalitněním strategického řízení vysokých škol, rozvoj lidských zdrojů pro výzkum a vývoj, včetně podpory výuky spojené s výzkumem, zkvalitnění infrastrukturních podmínek pro zkvalitnění a otevřenost vzdělávání na vysokých školách. V prioritní ose 2 bylo v roce 2020 vyplaceno celkem 4 247 633,76 tis. Kč, v tom ze státního rozpočtu 592 158,22 tis. Kč a kryto příjmem z EU 3 655 475,55 tis. Kč. Prostředky byly vyplaceny zejména na projekty s činnostmi zaměřenými na zkvalitnění a otevřenost vzdělávání na vysokých školách společně se zkvalitněním strategického řízení vysokých škol, rozvoj lidských zdrojů pro výzkum a vývoj, včetně podpory výuky spojené s výzkumem, zkvalitnění infrastrukturních podmínek pro zkvalitnění a otevřenost vzdělávání na vysokých školách.

Prioritní osa 3: Rovný přístup ke kvalitnímu předškolnímu, primárnímu a sekundárnímu vzdělávání (ESF) – zaměřena na vzdělávání k sociální integraci dětí a žáků se speciálními vzdělávacími potřebami, zvýšení kvality předškolního vzdělávání včetně usnadnění přechodu dětí na ZŠ, zlepšení kvality vzdělávání a výsledků v klíčových kompetencích, rozvoj strategického řízení a hodnocení kvality ve vzdělávání, zkvalitnění přípravy budoucích a začínajících pedagogických pracovníků, zvyšování kvality vzdělávání a odborné přípravy včetně posílení jejich relevance pro trh práce. V této prioritní ose bylo v roce 2020 vyplaceno celkem 4 311 811,04 tis. Kč, v tom ze státního rozpočtu 692 878,86 tis. Kč a kryto příjmem z EU 3 618 932,18 tis. Kč. Realizované projekty se zaměřují na vzdělávání k sociální integraci dětí a žáků se speciálními vzdělávacími potřebami, zvýšení kvality předškolního vzdělávání včetně usnadnění přechodu dětí na ZŠ, zlepšení kvality vzdělávání a výsledků v klíčových kompetencích, rozvoj strategického řízení a hodnocení kvality ve vzdělávání, zkvalitnění přípravy budoucích a začínajících pedagogických pracovníků, zvyšování kvality vzdělávání a odborné přípravy včetně posílení jejich relevance pro trh práce.

Prioritní osa 4: Technická pomoc – cílem této osy je zajistit efektivní administraci a tím přispět k účinnému využití alokovaných prostředků a dosažení strategických cílů programu. Druhým cílem je zajistit informovanost, publicitu a absorpční kapacitu, která povede ke zlepšení povědomí široké veřejnosti o ESIF. V této prioritní ose bylo v roce 2020 vyplaceno celkem 422 602,82 tis. Kč, v tom ze státního rozpočtu 79 690,06 tis. Kč a kryto příjmem z EU 342 912,76 tis. Kč.

Rozpočtovým opatřením č.j. **MF-3 572/2020/1402** ze dne **21.2.2020** došlo k souvztažnému navýšení příjmů a výdajů OP VVV v podílu EU mimo výzkum a vývoj ve výši **1 861 004,27 tis. Kč**. Tyto finanční prostředky byly plně použity na zazávazkování dle finančních plánů projektů na rok 2020 z důvodu nutnosti vydání právních aktů. Zbýlé prostředky, které byly převedeny do nároků z nespotřebovaných výdajů budou použity na zazávazkování a proplácení projektů v roce 2021.

V roce 2020 činil **schválený rozpočet 13 727 905,80 tis. Kč**, v tom ze státního rozpočtu 1 727 905,80 tis. Kč, kryto příjmem z rozpočtu EU 12 000 000,00 tis. Kč, **rozpočet po změnách** dosáhl výše **15 554 515,06 tis. Kč**, v tom ze státního rozpočtu 1 693 289,92 tis. Kč a kryto příjmem z EU 13 861 225,14 tis. Kč. **Konečný rozpočet činil 19 192 316,04 tis. Kč**, v tom ze státního rozpočtu 2 806 608,85 tis. Kč a kryto příjmem z EU 16 385 707,19 tis. Kč. **Skutečné čerpání** bylo vykázáno ve výši **14 942 963,36 tis. Kč**, v tom ze státního rozpočtu 2 418 994,39 tis. Kč a kryto příjmem z EU 12 523 968,97 tis. Kč. Z nároků z nespotřebovaných výdajů bylo čerpáno celkem 3 114 621,54 tis. Kč (v tom ze státního rozpočtu 986 696,82 tis. Kč a kryto příjmem z EU 2 127 924,72 tis. Kč). Čerpání rozpočtu na 96,07 % (77,86 % konečného rozpočtu), meziroční index 2020/2019 činil 76,27. Výrazný pokles v čerpání výdajů je dán zejména okolnostmi, souvisejícími s pandemií nemoci COVID-19. U mnoha projektů bylo požádáno o změnu finančního plánu kvůli pandemii COVID-19, prodloužení délky realizace projektu a některé projekty snižují celkové způsobilé výdaje (z výzev zaměřených na mobility pracovníků), což mělo vliv na požadované předfinancování v roce 2020.

Skutečnost roku 2019 byla vykázána ve výši 19 593 354,89 tis. Kč, v tom ze státního rozpočtu 3 216 096,89 tis. Kč a kryto příjmem z EU 16 377 258,00 tis. Kč. Čerpání rozpočtu na 111,03 %, meziroční index 2019/2018 činil 95,49.

Skutečnost roku 2018 byla vykázána ve výši 20 519 810,08 tis. Kč, v tom ze státního rozpočtu 3 221 036,13 tis. Kč a kryto příjmem z EU 17 298 773,94 tis. Kč. Čerpání rozpočtu na 129,06 %, meziroční index 2018/2017 činil 210,02.

Skutečnost roku 2017 byla vykázána ve výši 9 770 510,09 tis. Kč, v tom 1 585 764,26 tis. Kč prostředky státního rozpočtu a 8 184 745,83 tis. Kč kryto příjmem z EU. Čerpání rozpočtu na 89,18 %, meziroční index 2017/2016 činil 334,94.

Skutečnost roku 2016 byla vykázána ve výši 2 917 127,45 tis. Kč, v tom 415 900,25 tis. Kč prostředky státního rozpočtu a 2 501 227,20 tis. Kč kryto příjmem z EU. Čerpání rozpočtu na 34,29 %, meziroční index 2016/2015 činil 11 626,00.

2.11.2 Ostatní operační programy

MŠMT je řešitelem projektů v rámci 3 operačních programů.

Operační program Zaměstnanost (OP Z)

V roce 2020 bylo v rámci OP Z financováno celkem 6 projektů. Tři projekty realizuje přímo MŠMT:

- Projekt „Vytvoření, rozvoj a provoz projektové kanceláře MŠMT“ – **Projektová kancelář MŠMT**. Realizace byla zahájena 1.10.2016. Projektová kancelář MŠMT poskytuje konzultační, metodickou a vzdělávací podporu projektovým týmům a řídicím výborům projektů. Podpora se týká všech projektových fází od přípravy záměrů přes realizaci až po ukončování.
- Projekt „Optimalizace institucionálního zabezpečení genderové rovnosti na Ministerstvu školství, mládeže a tělovýchovy“ – **Genderová rovnost na MŠMT**. Práce na tomto projektu byly zahájeny v dubnu 2017. Projekt byl ukončen 30.3.2020.
- Projekt „Zavádění systému řízení kvality na MŠMT“ – **Kvalita MŠMT**. Realizace projektu byla zahájena 1.9.2019. Předmětem projektu je zavádění systému řízení kvality do organizace a systému fungování a řízení MŠMT, a to prostřednictvím zavedení požadavků Metodického pokynu pro řízení kvality ve služebních úřadech schváleného usnesením vlády ze dne 4.4.2018 č. 214. Projekt je zaměřen na dva dílčí cíle – zvýšení kvality strategického rozvoje a kvality řízení MŠMT a zvýšení kvality řízení lidských zdrojů a zvyšování znalostí a dovedností zaměstnanců MŠMT pro posílení

profesionalizace a výkonnosti MŠMT. Implementace uvedených cílů umožní MŠMT vytvořit efektivní prostředí pro strategické řízení, pro účinnou koordinaci aktivit úřadu a zjednodušení administrativních postupů, pro jasnou specifikaci odpovědností a pravomocí, pro naplňování a pravidelné vyhodnocování měřitelných cílů, pro lepší vnitřní i vnější komunikaci, zkvalitnění řízení lidských zdrojů a vytvoření spolupracujících partnerských sítí s dalšími institucemi státní správy.

Dva projekty realizoval **NPI ČR** (nástupnická organizace NÚV, příspěvková organizace zřizovaná MŠMT).

- Realizace projektu **„Vytvoření systému mistrovské zkoušky a mistrovských kvalifikací (Mistrovská zkouška)“** byla zahájena v listopadu 2017. Předmětem tohoto projektu je navržení a rozpracování všech prvků potřebných k plošnému zavedení mistrovské zkoušky a nastavení k tomu všech potřebných procesů. Těmito prvky jsou kvalifikační a hodnotící standardy mistrovských kvalifikací, obsahové rámce a společné části mistrovských zkoušek, osnovy vzdělávacích programů pro zájemce o mistrovské kvalifikace a učební texty pro tyto vzdělávací programy. Celkový rozpočet projektu je 109 573,59 tis. Kč. **V roce 2020 bylo na projekt poskytnuto 16 283,04 tis. Kč.**
- Realizace projektu **Systémové prostředí k prohlubování kompetencí (UpSkilling CZ)** byla zahájena v roce 2019. Cílem projektu je podpořit a doplnit stávající systémové prvky, které umožňují prohlubování kompetencí dospělých v rámci dalšího vzdělávání v ČR. Projekt reaguje na doporučení Rady EU ze dne 19. prosince 2016 „O cestách prohlubování dovedností: nové příležitosti pro dospělé“. V rámci projektu bude optimalizována síť autorizovaných osob a nastaveny mechanismy pro její koordinaci, budou vytvořeny vzdělávací programy pro získávání digitálních kompetencí a bude realizována 2. vlna šetření PIAAC. Celkový rozpočet projektu je 155 188,61 tis. Kč. **V roce 2020 bylo na projekt poskytnuto 29 370,00 tis. Kč.**

Česká školní inspekce realizuje **projekt Zavádění systému řízení kvality v České školní inspekci**. Hlavním cílem projektu je podpořit další zvyšování kvality fungování České školní inspekce jako služebního úřadu ČR cestou zefektivnění strategického plánování a řízení, řízení lidských zdrojů a zvyšování znalostí a dovedností zaměstnanců. V rámci projektu budou zejména vytvořeny a implementovány dokumenty analyticko-strategického charakteru, upraveny budou vybrané elektronické nástroje podporující realizaci služebních povinností úřadu a realizováno bude také rozsáhlé vzdělávání zaměstnanců České školní inspekce na různých pozicích, v tématech týkajících se zejména státní služby, strategického a personálního řízení, legislativy, ICT, vyjednávání, řešení krizových situací nebo komunikačních dovedností. Celkový rozpočet projektu činí 13,5 mil. Kč a v roce **2020** bylo čerpáno **4 819,52 tis. Kč.**

Integrovaný regionální operační program

MŠMT zahájilo v roce 2017 realizaci projektu **„Resortní informační systém MŠMT“ (RIS)**, jehož cílem bylo poskytnout jednotnou, účinnou a efektivní základnu pro data spravovaná a sdružovaná státní správou ve školství a umožnit jejich sdílení všemi zainteresovanými subjekty. V rámci projektu mělo být nahrazeno osm stávajících systémů. Informace ze systému se budou automaticky sdílet zejména mezi nově vytvořeným Centrálním informačním systémem ministerstva (CIS) a vybranými systémy ministerstvu podřízených organizací.

Dne 14.10.2020 bylo rozhodnuto o zrušení stěžejní veřejné zakázky celého projektu (Dodávka a podpora provozu RIS MŠMT), neboť se v zadávacím řízení vyskytly důvody hodné zvláštního zřetele, pro které nelze po zadavateli požadovat, aby v zadávacím řízení pokračoval. Důvody by pro zadavatele i případného dodavatele představovaly vysoké riziko, resp. míru

nejistoty při plnění požadavku postupu dle harmonogramu, který je na straně jedné významně ovlivněn stávající mimořádnou situací (COVID-19), a na straně druhé de facto nemožností prodlužovat projekt nad aktuálně schválený termín z důvodu ohraničení programového období.

Řídící výbor projektu na základě těchto informací hlasoval o návrhu na zrušení projektu a tento návrh jednomyslně schválil.

Operační program Životní prostředí

V rámci OP ŽP je příspěvková organizace MŠMT SŠ, ZŠ a MŠ pro sluchově postižené řešitelem projektu Rekonstrukce kotelny v objektu školy, který spadá pod program EDS/SMVS 133 120. Finanční prostředky na projekt nebyly dosud čerpány. Blíže v kapitole 1.3.3.1.

Schválený rozpočet pro projekty realizované z operačních programů mimo OP VVV byl v roce **2020** stanoven ve výši **135 619,73 tis. Kč** (22 243,31 tis. Kč ze SR a 113 376,42 tis. Kč kryto rozpočtem EU), **upravený rozpočet** činil **129 189,42 tis. Kč** (13 962,54 tis. Kč ze SR a 115 226,88 tis. Kč kryto rozpočtem EU), **konečný rozpočet** činil **177 228,91 tis. Kč** (26 059,47 tis. Kč ze SR a 151 169,44 tis. Kč kryto rozpočtem EU). **Skutečnost** činila **56 749,63 tis. Kč** (10 319,66 tis. Kč ze SR a 46 429,97 tis. Kč kryto rozpočtem EU), plnění na 43,93 % (32,02 % konečného rozpočtu). Meziroční index 2020/2019 činil 132,36. Čerpání nároků z nespotřebovaných výdajů činilo 7 018,25 tis. Kč (3 392,56 tis. Kč ze SR a 3 625,69 tis. Kč kryto rozpočtem EU). Čerpány byly finanční prostředky pouze v rámci OP Z.

Skutečnost roku 2019 činila 42 873,89 tis. Kč (8 500,48 tis. Kč čerpáno ze SR, 34 373,40 tis. Kč kryto rozpočtem EU). Čerpáno bylo pouze v OP Z. Meziroční index 2019/2018 činil 211,80.

Skutečnost roku 2018 činila 20 242,93 tis. Kč (4 324,52 tis. Kč čerpáno ze SR, 15 918,42 tis. Kč kryto rozpočtem EU). Čerpáno bylo v OP Z a IROP. Meziroční index 2018/2017 činil 103,41.

Skutečnost roku 2017 činila 19 576,23 tis. Kč (3 830,64 tis. Kč čerpáno ze SR, 15 745,59 tis. Kč kryto rozpočtem EU). Čerpáno bylo pouze v OP Z.

2.11.3 Komunitární program EUROSTARS

Program EUROSTARS byl přijat Rozhodnutím Evropského Parlamentu a Rady dne 9.7.2008 s označením 743/2008/CE. Tento program vychází z aplikace článku 169 Evropské smlouvy na podporu malých a středních podniků.

V současnosti je realizován již EUROSTARS 2 provádějící výzkum a vývoj na programovací období 2014–2020. Program je zaměřen na evropskou spolupráci malých a středních podniků, které mimo podnikatelskou činnost (např. výrobní nebo servisní) provádějí také vlastní výzkum a vývoj.

Do EUROSTARS je zapojeno celkem 33 členských zemí programu EUREKA včetně ČR, která byla jednou ze zakládajících zemí programu.

Program je určen na podporu úspěšných mezinárodních projektů, na jejichž řešení se podílejí čeští řešitelé. Účast v projektech je podmíněna veřejnou soutěží, v níž byl uchazeč vybrán mezinárodním poskytovatelem v souladu s mezinárodními pravidly programu EUROSTARS.

Příjemcem dotace může být jakýkoliv typ organizace – právní subjekt (malý nebo střední podnik, vysoká škola, výzkumná organizace, velký podnik). Musí splňovat podmínky stanovené Rámcem Společenství pro státní podporu výzkumu, vývoje a inovací.

Schválený rozpočet programu EUROSTARS činil **45 000,00 tis. Kč** (33 750,00 tis. Kč ze SR a 11 250,00 kryto prostředky za zahraničí), **upravený rozpočet** činil **36 414,82 tis. Kč** (v tom 25 164,82 tis. Kč ze SR a 11 250,00 tis. Kč kryto prostředky ze zahraničí), **konečný**

rozpočet činil 68 414,82 tis. Kč (podíl SR 49 164,82 tis. Kč, podíl zahraničních prostředků 19 250,00 tis. Kč). **Skutečnost** byla vykázána ve výši **32 789,79 tis. Kč** (podíl SR 24 592,34 tis. Kč, podíl zahraničních prostředků 8 197,45 tis. Kč). Čerpání rozpočtu na 90,05 % (47,93 % konečného rozpočtu). Meziroční index 2020/2019 činil 96,28. V programu byly čerpány nároky z nespotřebovaných výdajů ve výši 31 710,79 tis. Kč (podíl SR 23 783,10 tis. Kč, podíl zahraničních prostředků 7 927,70 tis. Kč)

***Skutečnost v roce 2019** byla vykázána ve výši **34 055,29 tis. Kč**, z toho 8 513,82 tis. Kč čerpáno z prostředků ze zahraničí, čerpání rozpočtu na 68,93 %, meziroční index 2019/2018 činil 107,67.*

***Skutečnost v roce 2018** byla vykázána ve výši **31 628,79 tis. Kč**, z toho 7 907,20 tis. Kč čerpáno z prostředků ze zahraničí, čerpání rozpočtu na 62,48 %, meziroční index 2018/2017 činil 70,10.*

***Skutečnost v roce 2017** byla vykázána ve výši **45 119,29 tis. Kč**, z toho 11 279,82 tis. Kč čerpáno z prostředků ze zahraničí, čerpání rozpočtu na 77,63 %, meziroční index 2017/2016 činil 110,27.*

***Skutečnost v roce 2016** byla vykázána ve výši **40 918,74 tis. Kč**, z toho 10 229,68 tis. Kč čerpáno z prostředků ze zahraničí, čerpání rozpočtu na 818,37 %, meziroční index 2016/2015 činil 208,30.*

2.11.4 Komunitární program Erasmus+

Erasmus+ je vzdělávací program EU na období 2014–2020, který podporuje spolupráci a mobilitu ve všech sférách vzdělávání, v odborné přípravě a v oblasti sportu a mládeže. Je nástupcem Programu celoživotního učení, programu Mládež v akci a dalších. Skrze grant Erasmus+ MŠMT rozpočtovalo finanční prostředky pro projekt Impuls realizovaný s podporou EU.

Projekt Impuls II byl zaměřený na využívání výsledků učení jako nástroje pro kvalitnější výuku na vysokých školách a předpokladu pro zavedení Kvalifikačního rámce vysokoškolského vzdělávání, část projektu je také zaměřena na výsledky učení v kontextu mezinárodních studijních mobilit.

Schválený rozpočet i rozpočet po změnách činily shodně **1 446,80 tis. Kč** (z toho 86,80 tis. Kč ze SR, 1 360,00 tis. Kč kryto rozpočtem EU), **konečný rozpočet** dosahoval výše **1 956,46 tis. Kč** (z toho 252,80 tis. Kč ze SR a 1 703,66 tis. Kč kryto rozpočtem EU). **V programu nedošlo v roce 2020 k čerpání.**

V roce 2019 nedošlo v programu Erasmus+ k čerpání finančních prostředků.

***Skutečnost za rok 2018** činila **1 873,93 tis. Kč**. Čerpání rozpočtu 147,35 %. Meziroční index 2018/2017 činil 377,13.*

***Skutečnost za rok 2017** činila **496,89 tis. Kč**. Čerpání rozpočtu 104,30 %. Meziroční index 2017/2016 činil 27,28.*

***Skutečnost za rok 2016** činila **1 821,51 tis. Kč**. Čerpání rozpočtu 219,70 %.*

2.11.5 Program Horizont 2020

Program Horizont 2020 – rámcový program pro výzkum a inovace představuje v letech 2014 – 2020 hlavní nástroj EU pro podporu výzkumu, vývoje a inovací a významnou měrou tak přispívá k naplňování cílů Unie inovací, stěžejní iniciativy strategie Evropa 2020, a dalšímu prohlubování spolupráce v rámci Evropského výzkumného prostoru. Jeho prostřednictvím budou výzkumné a inovační aktivity v rámci EU podpořeny částkou dosahující 80 miliard Euro. Svým rozpočtem se tak program Horizont 2020 řadí k nejvýznamnějším

unijním programům, což dokládá růst významu kladeného na podporu výzkumu a inovací v rámci EU.

Ve srovnání s předchozími rámcovými programy zahrnuje program Horizont 2020 řadu **nových prvků**. Výraznější důraz je kladen na **propojování výzkumu a inovací**, tedy podporu celého inovačního řetězce a transformaci výsledků výzkumu v produkty uplatnitelné na trhu. Pozornost je věnována **účasti malých a středních podniků**, pro něž byl zaveden specifický nástroj podpory. Celková výše podpory pro malé a střední podniky by měla dosáhnout 20 % kombinovaného rozpočtu pro části II. a III. programu Horizont 2020. Program je více zaměřen na **řešení aktuálních společenských výzev**, kdy výzkum prováděný ve spolupráci více členských států umožňuje nalézt inovativní řešení na výzvy, které překračují hranice jednotlivých států a jsou relevantní pro všechny občany EU.

Program Horizont 2020 je realizován prostřednictvím vyhlášení **výzev k předkládání projektových návrhů**. Výzvy vyhláší Evropská komise, a to v souladu se schváleným pracovním programem na dané dvouleté období. Horizont 2020 nabízí pro financování výzkumných a inovačních aktivit několik základních forem grantů/akcí. Zpravidla jsou financována **mezinárodní konsorcia**, která naplní podmínku účasti minimálně tří subjektů ze tří členských států Evropské unie.

Schválený rozpočet programu Horizont 2020 **byl stanoven ve výši 4 275,86 tis. Kč** (4 055,00 tis. Kč ze SR, 220,86 tis. Kč ze zahraničí) a **byl upraven na 12 640,18 tis. Kč** (pouze ze SR). **Konečný rozpočet činil 19 002,52 tis. Kč** (12 765,18 tis. Kč ze SR, 6 237,34 tis. Kč ze zahraničí) a **skutečné čerpání** dosáhlo výše **17 685,78 tis. Kč** (12 042,78 tis. Kč čerpáno ze SR, 5 642,99 tis. Kč čerpáno ze zdrojů ze zahraničí). Plnění rozpočtu po změnách dosáhlo 139,92 %, plnění konečného rozpočtu 93,07 %. Meziroční index 2020/2019 činil 376,45. Z nároků z nespotřebovaných výdajů bylo čerpáno 709,00 tis. Kč a z rezervního fondu 5 058,99 tis. Kč.

Výše poskytovaných finančních prostředků na spolufinancování účasti českých subjektů v projektech KP Horizont 2020 závisí vždy na jejich úspěchu v jednotlivých výzvách k podávání návrhů projektů vyhlášených řídicími orgány programu.

Finanční prostředky byly poskytnuty veřejným vysokým školám ve výši 9 701,36 tis. Kč (z toho 205,44 tis. Kč na položce 6352), veřejným výzkumným institucím ve výši 7 068,25 tis. Kč a příspěvkovým organizacím jiných zřizovatelů 916,17 tis. Kč.

Skutečné čerpání v roce 2019 dosáhlo výše 4 698,00 tis. Kč (4 114,00 tis. Kč ze SR, 584,00 tis. Kč čerpáno z mimorozpočtových zdrojů ze zahraničí). Plnění rozpočtu po změnách dosáhlo 102,80 %.

Skutečné čerpání v roce 2018 dosáhlo výše 4 227,00 tis. Kč (3 643,00 tis. Kč ze SR, 584,00 tis. Kč čerpáno z mimorozpočtových zdrojů ze zahraničí). Plnění rozpočtu po změnách dosáhlo 108,50 %.

2.12 Výdaje na společné projekty z části financované z ostatních zahraničních programů – finanční mechanismy

V rámci finančních mechanismů je realizován program EHP/Norsko.

Program spolupráce v rámci FM EHP/Norska

Jedná se o program založený třemi nečlenskými státy EU – Islandem, Knížectvím Lichtenštejnsko a Norským královstvím. Česká republika je příjemcem Fondů EHP od roku 2004, kdy vstoupila do Evropské unie a tím také do Evropského hospodářského prostoru.

V září 2017 byla podepsána Memoranda o porozumění pro aktuální, již třetí, programové období. Výše přiděleného rozpočtu pro **Program Vzdělávání** je 6,5 mil. Euro. Hlavním cílem Programu Vzdělávání, který je realizován v rámci Fondů EHP, je zvýšit úroveň lidského kapitálu a vzdělanostní základny v ČR. Program naplňuje i další cíle – snížení ekonomických a sociálních rozdílů v Evropském hospodářském prostoru a posilování spolupráce s Norskem, Islandem a Lichtenštejnskem. Program nabízí čtyři aktivity: projekty institucionální spolupráce, projekty mobility, projekty v odborném vzdělávání a projekty podporující inkluzivní vzdělávání.

V roce 2019 vydalo MŠMT rozhodnutí o poskytnutí dotace na zajištění implementace FM EHP pro program Vzdělávání, na základě kterého bude příjemci – Domu zahraniční spolupráce (DZS) v období 2019 – 2025 poskytnuta finanční částka až do výše 6 957 353 EUR. V průběhu roku 2020 uzavřelo DZS druhé kolo výzev k předkládání žádostí v rámci tohoto programu. Přihlásilo se celkem 47 projektů, ze kterých bylo schváleno 38 projektů (9 projektů institucionální spolupráce, 22 projektů mobility, 5 projektů odborného vzdělávání a 2 projekty inkluzivního vzdělávání). V roce 2020 pokračovala realizace 19 projektů schválených v prvním kole výzev. Na projektech se podílelo celkem 37 institucí z ČR a 48 institucí z donorských států. Do programu se zapojily všechny úrovně vzdělávání (ZŠ, SŠ, SOŠ, VŠ) včetně neziskového sektoru. V listopadu 2020 bylo vyhlášeno třetí kolo výzev pro všechny typy projektů, přičemž důraz je kladen především na prioritní témata (demokracie a aktivní občanství, inkluze romských žáků a studentů, odborné vzdělávání). Uzávěrky pro předkládání žádostí jsou v únoru/březnu 2021 dle jednotlivých typů projektů.

Schválený rozpočet pro rok 2020 činil, stejně jako **rozpočet po změnách, 71 052,22 tis. Kč** a byl tvořen prostředky ze SR ve výši 8 933,25 tis. Kč a prostředky ze zahraničí ve výši 62 118,97 tis. Kč. **Konečný rozpočet činil 73 081,14 tis. Kč** v členění: prostředky ze SR 10 962,17 tis. Kč a prostředky kryté příjmem z ostatních zahraničních programů 62 118,97 tis. Kč. **Skutečné čerpání** dosáhlo výše **70 567,15 tis. Kč** v členění: prostředky ze SR 10 451,20 tis. Kč a kryté příjmem z prostředků ostatních zahraničních programů 60 115,96 tis. Kč, což odpovídá 99,32 % rozpočtu (96,56 % konečného rozpočtu). Z nároků z nespotřebovaných výdajů bylo čerpáno 2 028,93 tis. Kč. Meziroční index 2020/2019 činil 204,91. Nárůst čerpání rozpočtu v roce 2020 oproti roku 2019 je dán schválením nových projektů v druhém kole výzev a pokračující realizací projektů z prvního kola výzev. Nárůst čerpání je v souladu s víceletým rozhodnutím o poskytnutí dotace, na základě kterého MŠMT program financuje.

***Skutečnost roku 2019** činila **34 437,99 tis. Kč** (v tom: prostředky ze SR 5 031,82 tis. Kč a kryté příjmem z prostředků ostatních zahraničních programů 29 406,16 tis. Kč), plnění 1 125,35 %. Meziroční index 2019/2018 činil 10185,80. Nárůst oproti roku 2018 je dán nízkým čerpáním v uvedeném roce, kdy se předpokládalo, že projekty se začnou realizovat již na konci roku 2018, ale vzhledem k podpisu Dohody o programu až koncem roku 2018 a vydáním Metodiky financování Ministerstvem financí taktéž až v závěru roku 2018, k vypsání výzvy již nedošlo.*

***Skutečnost roku 2018** činila **2 904,20 tis. Kč** (v tom: prostředky ze SR 435,63 tis. Kč a kryté příjmem z prostředků ostatních zahraničních programů 2 468,57 tis. Kč), plnění 14,53 %. Meziroční index 2018/2017 činil 3,98.*

***Skutečnost roku 2017** činila **72 930,87 tis. Kč** (v tom: prostředky ze SR 20 271,56 tis. Kč a kryté příjmem z prostředků ostatních zahraničních programů 52 659,30 tis. Kč), plnění 132,09 %. Meziroční index 2017/2016 činil 33,18.*

***Skutečnost roku 2016** činila **219 802,32 tis. Kč** (v tom: prostředky ze SR 64 663,54 tis. Kč a kryté příjmem z prostředků ostatních zahraničních programů 155 138,78 tis. Kč), plnění 142,04 %. Meziroční index 2016/2015 činil 103,04.*

2.13 Podpora projektů integrace příslušníků romské komunity

Schválený rozpočet na rok **2020** byl stanoven ve výši **19 875,00 tis. Kč**, **rozpočet po změnách** a **konečný rozpočet** činily shodně **19 875,00 tis. Kč**. **Skutečnost** byla vykázána ve výši **13 469,81 tis. Kč**, plnění 67,77 % rozpočtu, meziroční index 2020/2019 činil 100,03.

Prostřednictvím krajů a obcí bylo poskytnuto 1 627,55 tis. Kč. Nefinančním podnikatelským subjektům byla převedena celková částka 1 314,42 tis. Kč, obecně prospěšným společností 2 947,64 tis. Kč, spolkům 6 716,88 tis. Kč a církevním a náboženským společností 863,33 tis. Kč.

***Skutečnost roku 2019** činila **13 466,12 tis. Kč**, plnění 69,12 %, meziroční index 2019/2018 činil 77,58.*

***Skutečnost roku 2018** činila **17 358,60 tis. Kč**, plnění 87,68 % rozpočtu, meziroční index 2018/2017 činil 121,15.*

***Skutečnost roku 2017** činila **14 328,26 tis. Kč**, plnění 73,40 % rozpočtu, meziroční index 2017/2016 činil 81,22.*

***Skutečnost roku 2016** činila **17 640,96 tis. Kč**, plnění 90,36 %, meziroční index 2016/2015 činil 107,29.*

Podpora byla v roce 2020 realizována prostřednictvím následujících výzev:

- **Podpora sociálně znevýhodněných romských žáků středních škol, konzervatoří a studentů vyšších odborných škol**

V této výzvě byla poskytnuta podpora právnickým osobám vykonávajícím činnost střední školy, konzervatoře nebo vyšší odborné školy zapsané ve školském rejstříku podle školského zákona na zajištění finanční a materiální podpory pro romské žáky a studenty vzdělávající se na středních školách, konzervatořích a vyšších odborných školách, pokud jsou občany České republiky a jejichž rodinám působí náklady spojené se středním nebo vyšším odborným vzděláváním finanční obtíže. Výzva je určena na částečnou nebo úplnou úhradu nákladů žáků/studentů v položkách úplata za stravné, ubytování, cestovné, úplata za vzdělávání a školní potřeby. Výzva je zveřejněna vždy dvakrát ročně. V rámci výzvy bylo čerpáno 3 008,18 tis. Kč.

Hlavní přínos lze spatřovat v:

- podpoře studia sociálně znevýhodněných romských žáků středních škol a konzervatoří a studentů vyšších odborných škol,
 - předcházení předčasným odchodům ze vzdělávání sociálně znevýhodněných romských žáků a studentů,
 - materiální podpoře sociálně znevýhodněných romských žáků středních škol a studentů vyšších odborných škol.
- **Podpora integrace romské menšiny**

Cílem výzvy bylo zajištění základních podmínek pro rozvoj společného vzdělávání romských žáků v hlavním vzdělávacím proudu prostřednictvím projektů, které podporují předškolní vzdělávání romských dětí, zvyšují jejich účast v předškolním vzdělávání i připravenost na úspěšné zahájení školní docházky, podporují spolupráci rodiny a školy v oblasti předškolního a základního vzdělávání, přispívají k úspěšnému vzdělávání romských žáků na základní škole a působí preventivně proti předčasnému ukončení vzdělávání romských žáků, podporují úspěšný přechod romských žáků základních škol na střední školy a napomáhají úspěšné integraci romských a ostatních dětí a žáků prostřednictvím

volnočasových aktivit. Výzva směřuje na podporu takových aktivit, do kterých se mohou zapojit nejen romské děti, ale také děti, které sdílejí společný prostor, tak aby bylo možné rozvíjet interkulturní dialog a podpořit vzájemné porozumění v tomto procesu. V rámci výzvy bylo čerpáno 10 461,63 tis. Kč.

Výzva byla zaměřena na 4 tematické okruhy:

Tematický okruh A – předškolní vzdělávání

Cílem okruhu byla:

- podpora zvyšování účasti romských dětí v předškolním vzdělávání,
- podpora aktivit zlepšujících připravenost romských dětí na úspěšné zahájení školní docházky,
- podpora aktivit směřujících k zapojení romské rodiny do předškolního vzdělávání s cílem zvýšit informovanost rodičů o přínosech předškolního vzdělávání pro jejich děti, uplatnit komplexní přístup k předškolnímu vzdělávání romských dětí a provázat aktivity s činnostmi ostatních klíčových aktérů,
- podpora spolupráce pedagogů mateřských škol a základních škol, příslušných odborných pracovníků z oblasti vzdělávání a rodičů pro zajištění snazšího přechodu dětí z mateřské školy na základní školu,
- podpora aktivit zaměřených na zvyšování kompetencí pracovníků veřejné správy, zřizovatelů a odborných pedagogických i nepedagogických pracovníků v oblasti inkluze romských dětí,
- podpora aktivit vedoucích k odstraňování předsudků mezi minoritou a majoritou.

Tematický okruh B – Spolupráce rodiny a školy v oblasti předškolního a základního vzdělávání

Cílem okruhu bylo:

- zvýšení informovanosti rodičů o přínosech předškolního vzdělávání pro jejich děti a zvýšení zájmu romských rodičů o kvalitní vzdělání jejich dětí,
- aktivní spolupráce romských rodičů se školou a zapojení do aktivit předškolního a základního vzdělávání,
- nastavení efektivní komunikace a spolupráce mezi romskými rodiči a školou,
- podpora aktivit zaměřených na zvyšování kompetencí odborných pedagogických i nepedagogických pracovníků v oblasti inkluze romských dětí a žáků.

V projektech v této tematické oblasti bylo obzvláště vysoce hodnoceno zapojení romského asistenta znalého dané lokality pro zvýšení spolupráce romských rodin a školy.

Tematický okruh C – Vzdělávání romských žáků na základní škole a podpora úspěšného přechodu na střední školu

Cílem okruhu byla:

- podpora aktivit, které pomáhají romským žákům při překonávání obtíží v průběhu základního vzdělávání,
- podpora aktivit zaměřených na prevenci předčasného ukončování vzdělávání romských žáků,
- podpora aktivit poskytujících informační a poradenskou podporu romským rodinám při volbě povolání nebo dalšího vzdělávání žáků základních škol,
- podpora aktivit pro úspěšný přechod romských žáků základních škol na střední školy,
- podpora aktivit k předcházení či řešení šikany na školách z důvodu etnicity,

- podpora aktivit zaměřených na zvyšování kompetencí odborných pedagogických pracovníků v oblasti inkluze romských žáků.

Tematický okruh D – Volnočasové aktivity pro romské děti a žáky

Cílem okruhu byla:

- podpora všestranného osobnostního rozvoje romských dětí a žáků prostřednictvím jejich pravidelného zapojení do dlouhodobě realizovaných volnočasových aktivit,
- podpora společného setkávání dětí a mladých lidí z majoritní společnosti a z romské menšiny prostřednictvím společných volnočasových aktivit, přičemž je vhodné, aby účastníky těchto volnočasových aktivit byly také děti a mládež, kteří nejsou příslušníky romské menšiny,
- podpora partnerství mezi neziskovými organizacemi, jejichž činnost se zaměřuje na práci s dětmi a mládeží z romské menšiny, a ostatními neziskovými organizacemi zaměřenými na práci s dětmi a mládeží.

2.14 Zajištění přípravy na krizové situace podle zákona č. 240/2000 Sb.

Schválený rozpočet činil **70,00 tis. Kč** a nebyl dále upravován. **Konečný rozpočet** činil **5 722,15 tis. Kč**. **Skutečné čerpání** dosahovalo výše **3 349,78 tis. Kč**, plnění rozpočtu na 4 785,40 % (58,54 % konečného rozpočtu). Meziroční index 2020/2019 činil 2 149,36. Z nároků z nespotřebovaných výdajů bylo čerpáno 3 348,87 tis. Kč.

Jednalo se o výdaje v rámci akcí EDS/SMVS („MŠMT – Bezpečnostní opatření budovy A“ a „MŠMT – Modernizace a obnova bezpečnostního systému MŠMT“) ve výši 1 309,12 tis. Kč. Další finanční prostředky byly použity mj. na zpracování komplexní dokumentace pro záložní krizové pracoviště v areálu ČŠI v Praze 6.

Skutečné výdaje roku 2019 činily 155,85 tis. Kč, plnění rozpočtu na 4,37 %. Meziroční index 2019/2018 činil 57,24.

Skutečné výdaje roku 2018 činily 272,25 tis. Kč, plnění rozpočtu na 57,93 %. Meziroční index 2018/2017 činil 519,26.

Skutečné výdaje roku 2017 činily 52,43 tis. Kč, plnění rozpočtu na 74,89 %.

2.15 Výdaje na odstraňování následků živelních katastrof

V rozpočtu kapitoly 333 MŠMT na rok **2020 nebyl stanoven závazný ukazatel „Výdaje na odstraňování škod způsobených povodněmi“.**

Žádné výdaje k těmto účelům nebyly v roce 2020 realizovány.

V roce 2019 nebyly realizovány žádné výdaje na odstraňování škod způsobených povodněmi.

V roce 2018 nebyly realizovány žádné výdaje na odstraňování škod způsobených povodněmi.

V roce 2017 nebyly realizovány žádné výdaje na odstraňování škod způsobených povodněmi.

V roce 2016 nebyly realizovány žádné výdaje na odstraňování škod způsobených povodněmi.

2.16 Integrace cizinců a výuka českého jazyka pro azylanty

Na projekty integrace cizinců a výuky českého jazyka pro azylanty byl pro rok **2020** stanoven rozpočet ve výši **1 848,09 tis. Kč**. **Rozpočet po změnách** dosahoval výše **25 288,41 tis. Kč**, **konečný rozpočet** činil **25 518,41 tis. Kč**, skutečnost byla vykázána ve výši **25 152,61**

tis. Kč, plnění na 99,46 % rozpočtu po změnách (98,57 % konečného rozpočtu), meziroční index 2020/2019 činil 171,16.

Rozpočtovým opatřením **č. j. MF-9 410/202/1402** ze dne **27.3.2020** byl rozpočet kapitoly MŠMT navýšen o částku **11 700,00 tis. Kč** na vrub kapitoly Ministerstvo vnitra. Prostředky byly v souladu s usnesením vlády č. 918 ze dne 13.12.2019, o postupu při realizaci aktualizované koncepce integrace cizinců – Ve vzájemném respektu, určeny na aktivity v oblasti integrace cizina území České republiky. Finanční prostředky byly čerpány v plné výši.

V roce 2020 byla podpora integrace cizinců realizována prostřednictvím společné dotační výzvy na podporu vzdělávání v regionálním školství a podporu integrace cizinců. Účelem výzvy bylo obohacení procesu vzdělávání v oblasti aktuálních vědních poznatků a společenských témat, v oblasti vzdělávání učitelů, v šíření příkladů dobré praxe. Na podporu integrace cizinců byl zaměřen tematický modul 4 z této výzvy, který byl zaměřen na:

- rozvoj vhodných projektových aktivit pro děti a žáky-cizince, včetně personálního zajištění, metodické podpory pedagogických pracovníků a materiálního vybavení,
- tvorbu metodických a výukových materiálů a učebních pomůcek,
- integrační volnočasové (např. sportovní, kulturní, umělecké či společenské) a vzdělávací aktivity,
- odstraňování kulturních bariér a zvyšování kompetencí odborných pracovníků v oblasti vzdělávání dětí a žáků-cizinců a podpora spolupráce rodiny a školy.

V roce 2020 bylo v rámci výzvy podpořeno v tomto modulu 6 projektů. V rámci výzvy bylo v roce 2020 na integraci cizinců poskytnuto 1 969,71 tis. Kč, z toho 1 353,47 tis. Kč obecně prospěšným společnostem a 616,24 tis. Kč spolkům.

NPI ČR obdrželo na aktivity související se systémem výuky a zkoušek z českého jazyka pro cizince jako jedné z podmínek pro udělení trvalého pobytu celkem 13 478,09 tis. Kč.

Zároveň v rámci tohoto ukazatele byly prováděny úhrady kurzů pro azylanty, realizované Asociací učitelů češtiny. Za kurzy bylo uhrazeno celkem 9 704,81 tis. Kč.

Skutečnost roku 2019 činila 14 695,26 tis. Kč, plnění na 113,04 %, meziroční index 2019/2018 činil 74,29.

Skutečnost roku 2018 činila 19 779,61 tis. Kč, plnění na 190,49 %, meziroční index 2018/2017 činil 266,17.

Skutečnost roku 2017 činila 7 431,12 tis. Kč, plnění na 105,70 %, meziroční index 2017/2016 činil 98,53.

Skutečnost roku 2016 činila 7 542,26 tis. Kč, plnění na 33,75 %, meziroční index 2016/2015 činil 95,75.

2.17 Podpora vzdělávání v jazycích národnostních menšin

Na projekty podpory vzdělávání v jazycích národnostních menšin byl rozpočet pro rok 2020 stanoven ve výši **15 039,00 tis. Kč**. V průběhu roku byl rozpočet rozpočtovým opatřením **MF-27 876/2020/1402** ze dne **22.10.2020** snížen o **1 514,78 tis. Kč** ve prospěch Ministerstva kultury (na projekty realizované památníkem Tereziín a Lidice). **Rozpočet po změnách a konečný rozpočet činily shodně 13 601,18 tis. Kč, skutečnost činila 9 312,67 tis. Kč**, plnění na 68,47 %, meziroční index 2020/2019 činil 75,24.

Skutečnost roku 2019 činila 12 376,87 tis. Kč, plnění na 97,16 %, meziroční index 2019/2018 činil 98,31.

Skutečnost roku 2018 činila 12 589,97 tis. Kč, plnění na 99,73 %, meziroční index 2018/2017 činil 123,42.

Skutečnost roku 2017 činila 10 200,97 tis. Kč, plnění na 83,44 %, meziroční index 2017/2016 činil 79,60.

Skutečnost roku 2016 činila 12 814,58 tis. Kč, plnění na 99,21 %, meziroční index 2016/2015 činil 99,16.

Cílem programu je podpora vytváření podmínek pro naplňování státní politiky v oblasti vzdělávání v jazycích národnostních menšin, programu podpory vzdělávání dětí a žáků pocházejících z odlišného jazykového a kulturního prostředí, podpora projektů multikulturní výchovy dětí, žáků a mládeže do věku 26 let směřující k posilování vědomí o obecné lidské sounáležitosti, poznávání historie a kultury jiných národů, vedoucích ke vzájemné toleranci a boji proti rasismu a xenofobii. Prostřednictvím Výzvy je plněna řada mezinárodních smluv i vládních usnesení – např. Strategie boje proti extremismu, Charta evropských či menšinových jazyků, Rámcová úmluva o ochraně národnostních menšin, Mezinárodní konference Fenomén Holocaustu.

Dotaci bylo možné žádat na realizaci projektů, které se primárně zaměřují na tyto tematické okruhy:

Tematický okruh A – podpora vzdělávání v jazycích národnostních menšin – cílem je zajištění a udržení podmínek pro rozvoj vzdělávání v jazycích národnostních menšin

1. Rozvoj mateřského jazyka národnostních menšin (vzdělávací aktivity, kurzy, publikace, projekty).
2. Vzdělávací aktivity pro příslušníky národnostních menšin – děti, žáky a mládež, včetně vydávání publikací, vzdělávacích textů pro děti, žáky a mládež v menšinových jazycích, jako součást širšího projektu zaměřeného na vzdělávání. Kurzy jazykového vzdělávání dětí, žáků a mládeže z národnostních menšin.
3. Tvorba výukových materiálů v jazycích národnostních menšin se zaměřením na kulturní tradice a dějiny národnostních menšin a etnik žijících na území ČR pro děti, žáky a mládež (především byla upřednostňována e-learningová forma).

Tematický okruh B – podpora aktivit národnostních menšin – cílem je poskytnutí dostatku informací o poznávání historie a kultury jiných národů, které vedou ke vzájemné toleranci a boji proti rasismu a xenofobii

1. Tvorba a realizace vzdělávacích programů a výukových materiálů pro děti, žáky, mládež a pedagogické pracovníky, směřující k rozvoji humanismu a potírání xenofobie, rasové národnostní a náboženské nesnášenlivosti, rasismu a antisemitismu, a dále projekty zaměřené k tématu holocaustu.
2. Objevujeme Evropu a svět (kulturní zvyklosti a historické bariéry, práce s příběhy dětí a rodin z jiných zemí a kultur, vzájemné poznání a porozumění – co máme společného a čím se odlišujeme) – projektové vyučování. Využití podpůrných metod jako je např. biografická práce, Sokratovský dialog, multikulturní kalendář.

Ve výzvě bylo v roce 2020 podpořeno 39 projektů.

Obecně prospěšným společnostem byla v roce 2020 převedena částka ve výši 2 283,30 tis. Kč, spolkům ve výši 6 539,37 tis. Kč. Prostředky byly poskytnuty také církevním a náboženským společnostem, a to ve výši 490,00 tis. Kč.

2.18 Zahraniční aktivity

2.18.1 Mezinárodní konference a další odborné akce

Schválený rozpočet na rok **2020** činil **3 533,00 tis. Kč** a nebyl dále upravován ani navyšován o nároky z nespotřebovaných výdajů. **Čerpáno** bylo celkem **67,80 tis. Kč**, plnění 1,91 %. Meziroční index 2020/2019 činil 2,31.

Prostřednictvím NPI ČR byla realizována konference Mezinárodní seminář pro učitele „Výuka o Holocaustu“ s celkovým objemem výdajů **37,80 tis. Kč**.

Prostřednictvím MŠMT byla realizované konference CEENQA Workshop v celkovém objemu **30,00 tis. Kč**.

Důvodem nečerpání rozpočtu byla především pandemie COVID-19 a restriktce s ní spojené; konference byly ve většině případů zrušeny, popřípadě byly pořádány on-line formou s minimálními nebo nulovými náklady.

Skutečnost roku 2019 činila **2 929,17 tis. Kč**, plnění 94,67 %. **Meziroční index 2019/2018** činil 138,50.

Skutečnost roku 2018 činila **2 115,00 tis. Kč**, plnění 67,41 %. **Meziroční index 2018/2017** činil 101,55.

Skutečnost roku 2017 činila **2 082,63 Kč**, plnění 65,93 %. **Meziroční index 2017/2016** činil 77,66.

Skutečnost roku 2016 činila **2 681,63 tis. Kč**, plnění 84,87 %. **Meziroční index 2016/2015** činil 62,46.

2.18.2 Zahraniční pracovní cesty a ostatní zahraniční aktivity

• Vlastní úřad MŠMT

Zahraniční pracovní cesty (jedná se o cesty zaměstnanců v pracovním poměru i služební cesty zaměstnanců ve služebním poměru) byly v roce **2020** realizovány v rámci plnění závazků vyplývajících ze smluv, jimiž je Česká republika (MŠMT) vázána a v souvislosti s úsilím resortu o aktivní účast ČR v procesu evropské spolupráce v oblasti vzdělávání, vědy, výzkumu, mládeže a sportu.

Celkový **rozpočet po změnách** pro zahraniční pracovní cesty činil **13 054,61 tis. Kč**. **Skutečné čerpání** výdajů na zahraniční pracovní cesty ze zdrojů vlastního úřadu ministerstva dosáhlo v roce 2020 výše **1 857,48 tis. Kč**. Výdaje za pracovní cesty cizích zaměstnanců ve službách MŠMT činily 636,98 tis. Kč. Mimo výše uvedených byly další finanční prostředky vynaloženy rovněž na zahraniční pracovní cesty zaměstnanců hrazených z operačních programů.

Finanční prostředky na ostatní zahraniční aktivity ve výši **22 866,39 tis. Kč** byly použity zejména na:

- úhradu členských příspěvků a vkladů mezinárodním organizacím (mimo organizace výzkumu a vývoje) – např. CEENQA, ENQA, Evropskému fondu mládeže, Evropské agentuře pro speciální vzdělávání, EQAR a dalším v celkové výši 3 114, 42 tis. Kč,
- úhradu zahraničních aktivit MŠMT realizovaných prostřednictvím DZS – „Účast České republiky v síti EUN“ v celkové výši 726,25 tis. Kč,
- náklady na studium zahraničních studentů, kteří jsou přijímáni ke krátkodobým pobytům na VVŠ v ČR ve výši 8 961,02 tis. Kč,
- Letní školu slovanských studií ve výši 2 495,37 tis. Kč,

- program AKTION ve výši 1 846,47 tis. Kč,
- projekty Pirna, Dijon, Nimes ve výši 3 509,76 tis. Kč a další.

Tabulka č. 27 Členění zahraničních pracovních cest a ostatních zahraničních aktivit

v tis. Kč

Organizace	Zahraníční pracovní cesty v r. 2020			Ostatní zahraniční aktivity v r. 2020			Zahraníční aktivity celkem
	z rozpočtu kapitoly 333	z ostatních zdrojů*	celkem	z rozpočtu kapitoly 333	z ostatních zdrojů*	celkem	
Úřad ministerstva	1 857,48	0,00	1 857,48	22 866,39	0,00	22 866,39	24 723,87
VVŠ	164 850,20	78 233,29	243 083,49	173 798,66	746 076,49	919 875,15	1 162 958,64
PŘO	18,98	36,58	55,56	0,00	0,00	0,00	55,56
OPŘO	820,99	528,56	1 349,55	171,58	0,00	171,58	1 521,13
ČŠI	87,25	0,00	87,25	3 043,29	0,00	3 043,29	3 130,54
VSC	14 334,77	0,00	14 334,77	0,00	0,00	0,00	14 334,77
Celkem	181 969,68	78 798,43	260 768,11	199 879,92	746 076,49	945 956,41	1 206 724,51

*V ostatních zdrojích jsou uvedeny finanční prostředky např. od zahraničních organizací, ÚSC a z darů.

• Veřejné vysoké školy

Zahraníční pracovní cesty zahrnují služební cesty pracovníků na partnerských institucích v zahraničí, služební cesty v rámci mezinárodních programů a služební cesty na mezinárodní konference, speciální kurzy, semináře a školení. Tyto cesty byly velkým přínosem pro rozšíření vědomostí akademických pracovníků, pro získání zkušeností s novými studijními metodami, pro rozšíření mezinárodních vztahů a pro dobré prezentace akademických a vědeckých pracovníků v zahraničí. Tyto zahraniční zkušenosti daly možnost zkvalitnit výuku zejména v nových programech vyučovaných v cizím jazyce, vyjednat spolupráci při pořádání různých mezinárodních festivalů a konferencí a připravit pracovníky k vedení seminářů a přednášek v ČR i v zahraničí. Kromě zahraničních pracovních cest se také uskutečňovala řada krátkodobých i dlouhodobých pobytů. Krátkodobé pobyty byly zaměřeny hlavně na získání nových znalostí a kontaktů se zahraničními partnery. Jedná se o seznámení s výukou na zahraniční škole, navázání profesních a uměleckých kontaktů, možnost porovnání vlastních studijních výsledků. Studenti doktorských studijních programů se každoročně zúčastňují zahraničních konferencí a sympozií, kde prezentují vědecké výsledky, získané v rámci studia. Na financování zahraničních cest se významně podílely projekty a dotace ze státního rozpočtu. V roce 2020 bylo čerpáno celkem **243 083,49 tis. Kč**, z toho ze státního rozpočtu 164 850,20 tis. Kč. Výrazný pokles čerpaných prostředků je dán zejména omezením možnosti vycestovat do zahraničí v souvislosti s celosvětovou pandemií nemoci COVID-19.

Zahraníční aktivity se realizovaly především v rámci různých grantů nebo mezinárodních programů, prostřednictvím partnerských smluv se zahraničními univerzitami, jako součást kvót a konkurzů nebo na základě individuálních kontaktů. V roce 2020 bylo na zahraniční aktivity mimo výše zmíněné zahraniční pracovní cesty čerpáno **919 875,15 tis. Kč**, z toho ze státního rozpočtu 173 798,66 tis. Kč.

• ČŠI, VICTORIA VSC

Finanční prostředky čerpáné na zahraniční pracovní cesty zástupců ČŠI dosáhly výše **87,25 tis. Kč**. ČŠI vysílá své zástupce na jednání orgánů mezinárodních institucí v souladu s participací České republiky na jejich činnosti. Jde zejména o komise a orgány Evropské unie, Rady Evropy, Organizace pro hospodářskou spolupráci a rozvoj (OECD) nebo Mezinárodní asociace pro hodnocení výsledků ve vzdělávání (IEA).

ČŠI má své stálé zástupce v řídicích radách mezinárodních šetření PISA (Programme for International Student Assessment) a TALIS (Teaching and Learning International Survey),

vedených pod hlavičkou OECD, dále v řídicím orgánu Direktorátu pro vzdělávání OECD, resp. řídicí rady Centra pro inovace ve vzdělávání (CERI). Zástupce ČŠI každoročně zastupuje ČR na Valném shromáždění IEA, která realizuje mezinárodní šetření TIMSS (Trends in International Mathematics and Science Study) a PIRLS (Progress in International Reading Literacy Study), do nichž je Česká republika také zapojena, neboť ČŠI je od roku 2011 garantem a realizátorem uvedených mezinárodních šetření. V průběhu roku 2020 se zástupci ČŠI podíleli na práci všech výše zmíněných orgánů, s tím rozdílem, že s ohledem na nečekanou pandemii nemoci COVID-19 a s ní související preventivní opatření se všechna jednání od března 2020 do konce roku 2020 konala distančně prostřednictvím on-line platform, případně jinými korespondenčními cestami.

ČŠI se před lety stala jedním ze zakládajících členů Stále mezinárodní konference inspektorátů (SICI), v níž se sdružují evropské inspektoráty a další instituce zabývající se hodnocením škol a školských zařízení. Členství v SICI poskytuje vhodný prostor pro sdílení a výměnu informací, nejnovějších metodik a příkladů inspirativní praxe pro přímý výkon hodnotících činností. V roce 2020 se však s ohledem na pandemii COVID-19 uskutečnily jen dvě prezenční aktivity, a to porada výkonného výboru SICI v lednu 2020 v Bruselu a workshop v Utrechtu na počátku března.

Výdaje ČŠI na **ostatní zahraniční aktivity** ve výši **3 043,29 tis. Kč** jsou spojené s poplatky za účast v mezinárodních šetřeních IEA TIMSS a PIRLS a úhradou členského poplatku IEA a SICI.

VICTORIA VSC jako servisní organizace pro státní reprezentaci ČR zabezpečuje sportovní přípravu reprezentace ČR ve velké míře formou zahraniční přípravy – tedy zahraničních pracovních cest. Rok 2020 byl slibně započat přípravou sportovců pro plánované OH 2020 v Japonsku. Nástupem nemoci COVID-19 došlo k podstatnému omezení zahraniční přípravy státní reprezentace ČR, proto v roce 2020 došlo k výraznému poklesu výdajů za zahraniční cesty o téměř 8 000,00 tis. Kč oproti roku 2019 na konečný výdaj ve výši **14.334,77 tis. Kč**.

• OPŘO

Zahraníční pracovní cesty byly realizovány podle plánu činnosti. K jejich úhradě byly využívány i ostatní finanční zdroje mimo státní rozpočet. Výdaje činily **1 349,55 tis. Kč**, v tom 820,99 tis. Kč z rozpočtu kapitoly 333 a 528,56 tis. Kč z ostatních zdrojů.

Pracovní cesty zástupců DZS realizované v lednu a únoru 2020 se týkaly zejména implementace nových programů Evropský sbor solidarity a Fondů EHP, spolupráce s Evropskou komisí, mezinárodními organizacemi ACA a EUN, sítí Národních agentur a dalšími partnerskými institucemi po celé Evropě.

Zaměstnanci PC Český Těšín se spolupodíleli na organizaci semifinále a finále řečnické soutěže pro žáky SŠ v Polsku.

Zahraníční cesty zaměstnanců NTK v roce 2020 se vztahovaly k asociaci LIBER a spolupráci v rámci EUA (European University Association).

Finanční prostředky na ostatní zahraniční aktivity ve výši **229,46 tis. Kč** představovaly zejména výdaje na členské příspěvky mezinárodním organizacím (např. IATUL, ISSN, LIBER).

• PŘO

Zahraníční pracovní cesty byly uskutečněny zejména za účelem získání informací a zkušeností ze zahraničních zařízení obdobného charakteru a dle možností i prohloubení

jazykových znalostí. Výdaje v souhrnné výši **55,56 tis. Kč** vykázaly 2 PŘO. Z rozpočtu kapitoly MŠMT bylo hrazeno 18,98 tis. Kč, z ostatních zdrojů 36,58 tis. Kč.

2.19 Zálohové platby

V roce **2020** se uskutečnily pouze běžné zálohové platby na dodávky elektřiny, plynu, vody a tepla. Zálohové platby příspěvkových organizací již nejsou v souladu s legislativou vykazovány.

2.20 Výdaje kapitoly plynoucí z koncesních smluv

V kapitole 333 MŠMT nebyly realizovány žádné výdaje plynoucí z koncesních smluv.

2.21 Výdaje kapitoly plynoucí z veřejných zakázek s hodnotou plnění přesahující 300 mil. Kč

Veřejná zakázka s hodnotou přesahující 300 mil. Kč byla zadána příspěvkovou organizací zřizovanou MŠMT, Národní technickou knihovnou. Veřejná zakázka spočívala v zajištění přístupu pro jednotlivé zadavatele a jimi definované uživatele do elektronických informačních zdrojů v rámci dotačního projektu OP VVV CzechELib. Na základě zadávacího řízení byly vybrány 3 dodavatelské společnosti. Smlouvy s dodavateli jsou uzavřeny na 5 let (3 roky + 2 roky opce).

Smlouva se společností Albertina icome Praha s.r.o. byla uzavřena 21.6.2018 v celkové hodnotě dle přepočtu stanoveným směnným kurzem 271 853,46 tis. Kč bez DPH. V roce 2020 byla hodnota smlouvy na základě dodatků snížena v přepočtu o 1 768,67 tis. Kč bez DPH především v důsledku snížení předplatného.

Smlouva se společností Clarivate Analytics LLC (US) byla uzavřena 24.4.2018 v celkové hodnotě 11 856 325,00 USD. Cena ze smlouvy byla v roce 2020 navýšena dodatkem ke smlouvě z důvodu rozšíření kolekce VŠB TUO v přepočtu o 2 202,64 tis. Kč bez DPH.

Smlouva se společností Elsevier B.V. (NL) byla uzavřena 30.5.2018 v celkové hodnotě 35 848 391,34 EUR bez DPH. Cena ze smlouvy byla snížena celkem v přepočtu o 33 478,36 tis. Kč bez DPH v důsledku snížení předplatného za roky 2021 a 2022 a ještě kvůli snížení předplatného v roce 2021 ScienceDirect v důsledku odchodu některých časopisů k jinému vydavateli (transfery).

3 Výsledky kontrolních akcí provedených v roce 2020

3.1 Výsledky externích kontrol

V roce 2020 byly na MŠMT realizovány kontroly Nejvyšším kontrolním úřadem (dále jen „NKÚ“), Evropskou komisí (dále jen „EK“), Auditním orgánem Ministerstva financí (dále jen „AO“), Platebním a certifikačním orgánem Ministerstva financí (dále jen „PCO“) Finančním úřadem (dále jen „FÚ“).

3.1.1 Kontroly Nejvyššího kontrolního úřadu

- **Kontrola č. 19/05 „Peněžní prostředky státu poskytované mezinárodním organizacím a další související výdaje“.** Cílem kontroly bylo prověřit účelnost prostředků státu poskytovaných mezinárodním organizacím a dalších souvisejících výdajů. Kontrolováno

bylo období let 2014 až 2018, v případě věcných souvislostí i období předcházející a období do ukončení kontroly. Kontrolovaný objem finančních prostředků činil 4 159 mil. Kč.

Kontrola byla provedena na úrovni nadresortní (nastavení, monitorování a naplňování strategických cílů, priorit a stanovených úkolů) a resortní (koordinace spolupráce s mezinárodními organizacemi v gesci MŠMT, vyhodnocování působení a přínosů, financování a personální zajištění spolupráce s mezinárodními organizacemi v gesci MŠMT).

Byla učiněna následující zjištění:

- Resortní koordinační skupina, kterou zřídilo MŠMT za účelem koordinace agend v oblasti spolupráce s vybranými mezinárodními organizacemi (dále jen „MEO“), se od svého vzniku v roce 2013 až do roku 2017 znovu nesešla.
 - Resortní koordinační skupina se schází od roku 2017, nebylo tedy třeba opatření k nápravě navrhovat.
- Obdobně i MŠMT stanovilo cíle pouze pro některé MEO ve své gesci, a to pro MEO spadající pod ostatní přímo řízené organizace. Bez stanovených cílů nemohly Ministerstvo zahraničních věcí (dále jen „MZV“) a MŠMT objektivně vyhodnocovat přínosy této spolupráce. MZV a MŠMT tak nezajistily základní předpoklady pro plnění úkolu trvale usilovat o maximální efektivitu spolupráce se všemi MEO v jejich gesci dle usnesení vlády České republiky (dále jen „UV“) UV č. 317/2013.
 - Připravovaná novela vnitřního předpisu k Resortní koordinační skupině MEO (mimo MEO výzkumu, vývoje a inovací) by měla zajistit ještě efektivnější koordinaci členství v MEO, včetně povinnosti věcně příslušných útvarů MŠMT i ostatních přímo řízených organizací každoročně informovat o konkrétních cílech působení v dané MEO.
- MŠMT informace o působení a přínosech spolupráce s MEO předávalo MZV, nicméně tyto informace byly nekompletní a nepřesné.
 - Předávání údajů, které bylo ze strany NKÚ vyhodnoceno jako nedostatečné se (od r. 2020) nově realizuje na základě vyplnění formuláře zpracovaného pro tyto účely MZV. Nebylo tak třeba navrhovat další opatření k nápravě.
- MŠMT nezpracovalo analýzu nákladů spolupráce s MEO a vzhledem k tomu následně neidentifikovalo ani konkrétní úspory. MZV a MŠMT nesplnily úkol dle UV č. 317/2013.
 - MŠMT bude v souladu s navrhovaným usnesením pravidelně sledovat a vyhodnocovat náklady a přínosy spolupráce s MEO. Taktéž se bude řídit závěry koordinačních schůzí k výkonu členství ČR v mezinárodních organizacích a metodickými pokyny MZV a MF. Vyhodnocení proběhne každoročně do 31. 3. Vyhodnocení proběhne ve stanoveném termínu dle metodických pokynů MZV a MF.
- MZV a v některých případech i MŠMT porušovaly rozpočtová pravidla, když vykazovaly peněžní prostředky na příspěvky MEO v rozporu s rozpočtovou skladbou. Spolehlivé údaje tak nejsou ani v Integrovaném informačním systému Státní pokladny.
 - V souladu s platným zněním vyhlášky o rozpočtové skladbě zařazuje MŠMT od 1.1.2020 členské příspěvky Konsorcium evropské výzkumné infrastruktury (dále jen „ERIC“) na položku 5542 – Členské příspěvky mezinárodním nevládním organizacím.
- MŠMT možnost úhrady některých příspěvků MEO v eurech z euro účtu a jejich následné refundace v korunovém ekvivalentu s MF ani neprojednávalo. Svou nečinností v této oblasti tak rovněž nepřispívalo k plnění úkolu z UV č. 317/2013.

MŠMT realizuje eurové a dolarové platby prostřednictvím Ministerstva financí od roku 2019 a to ve všech případech, které odpovídají minimální hranici stanovené Ministerstvem financí (v r. 2020 se jednalo o platby ve výši cca 1 mld. Kč).

- **Kontrola č. 19/19** „Peněžní prostředky Evropské unie a státního rozpočtu vynakládané na podporu společného vzdělávání žáků“. Předmětem kontroly bylo prověřit, zda jsou peněžní prostředky EU a státního rozpočtu určené na podporu společného vzdělávání žáků poskytovány a používány účelně a hospodárně. Kontrolovanými osobami jsou kromě MŠMT také Centrum pro regionální rozvoj České republiky, Praha; Člověk v tísni, o.p.s., Praha; hlavní město Praha; META, o.p.s. – Společnost pro příležitosti mladých migrantů, Praha; Ministerstvo pro místní rozvoj; Moravskoslezský kraj, Ostrava; Národní institut pro další vzdělávání (zařízení pro další vzdělávání pedagogických pracovníků), Praha; Národní ústav pro vzdělávání, školské poradenské zařízení a zařízení pro další vzdělávání pedagogických pracovníků, Praha; Střední průmyslová škola chemická Brno, Vranovská, příspěvková organizace; Střední škola André Citroëna Boskovice, příspěvková organizace; Střední škola obchodní, České Budějovice, Husova 9; Úřad vlády České republiky; Vyšší odborná škola, Střední průmyslová škola automobilní a technická, České Budějovice, Skuherského 3; Základní škola a Mateřská škola Holoubkov, okres Rokycany, příspěvková organizace; Základní škola Odry, Komenského 6, příspěvková organizace a Západočeská univerzita v Plzni. Nálezy byly učiněny v následujících oblastech:

- Plánování a vyhlášení výzev.
 - V připravovaném OP JAK jsou plánována opatření zaměřená na žáky se speciálními vzdělávacími potřebami, mezi něž patří i žáci nadaní. Stejně jako v OP VVV budou v rámci výzev děti a žáci se speciálními vzdělávacími potřebami jednou z klíčových cílových skupin.
 - V OP JAK je plánována podpora speciálních vzdělávacích potřeb primárně prostřednictvím výzev na akční plánování v území, s doplněním šablonami a dalšími cílenými výzvami na podporu kvalitního inkluzivního vzdělávání.
 - Plnění opatření k parametrizaci a financování podpůrných pedagogických pozic ve školách je součástí realizace Strategie 2030+.
- Provádění administrativních kontrol Zpráv o realizaci a Žádostí o platbu.
 - Ze strany MŠMT bude v MS2014+ zpracováno hlášení nesrovnalosti u identifikovaných zjištění a následně bude příjemce vyzván k navrácení finančních prostředků dle § 14f odst. 3 zákona č. 218/2000 Sb., o rozpočtových pravidlech a o změně některých souvisejících zákonů (rozpočtová pravidla), ve znění pozdějších předpisů.
- Monitorování projektů a vyhodnocování jejich přínosů.
 - V procesu přípravy programového období 2021 – 2027, se MŠMT ve spolupráci s klíčovými partnery zabývá otázkou, zda je možné oblast podpory marginalizovaných skupin včetně podpory Romů lépe monitorovat. Do jednání jsou mimo zástupců MŠMT zapojeni např. zástupci MPSV, Evropské komise, Rady vlády pro záležitosti romské menšiny, ÚOOÚ a nestátních neziskových organizací. Výsledky daných jednání budou promítnuty do přípravy OP JAK.
- Vyhodnocení účinnosti řídicích a kontrolních systémů OP VVV.
 - Hodnocení cílů IP je součástí procesu schvalování ve fázi věcného hodnocení, jež zahrnuje kritéria zaměřená na posouzení cílů projektu a způsobu jejich dosažení prostřednictvím hodnocení indikátorů a výstupů jednotlivých aktivit.
 - Změnová řízení budou i nadále podrobována řádné administrativní kontrole a posuzována ve vztahu k Pravidlům pro žadatele a příjemce. MŠMT bude

zároveň dbát na to, aby schválením změn nedošlo k ohrožení cílů, účelu a očekávaných přínosů projektu.

- Opatření k nápravě nedostatků zjištěných předchozími kontrolními akcemi NKÚ.
 - Výstupy vzešlé z IPs jsou využívány a budou i nadále využívány v připravovaném OP JAK.
- Výsledky dotazníkového šetření provedeného NKÚ.
 - Aktuálně je plnění opatření k parametrizaci a financování podpůrných pedagogických pozic ve školách (včetně speciálního pedagoga) součástí realizace Strategie 2030+.
- Projekty OP VVV nemají vhodně nastavené cíle.
 - Nápravné opatření není třeba zavádět, neboť v aktuálně platném vzoru právního aktu je účel projektu, oproti dřívějším verzím právního aktu koncipován tak, že obsahuje konkrétní přehled závazných klíčových aktivit a na ně navázaných indikátorů sloužících k měření dosažení cílů projektu, včetně minimální míry naplnění těchto indikátorů jakožto účelu podpory. MŠMT přesto avizuje, že bude do budoucna více akcentovat, aby cíle projektů byly stanoveny v souladu s metodou SMART.
- **Kontrola č. 19/28** „Peněžní prostředky vynakládané na vybrané investiční programy v kapitole Ministerstva školství, mládeže a tělovýchovy“. Cílem kontroly bylo prověřit poskytování a užití peněžních prostředků státu vynakládaných MŠMT na vybrané programy reprodukce majetku z hlediska účelnosti, hospodárnosti a souladu s právními předpisy. Protokol hodnotí vybrané investiční programy č. 133 110 a č. 133 310 v souvislosti s fungováním vnitřního kontrolního systému MŠMT. U programu č. 133 310 nezajistilo MŠMT důslednou předběžnou a průběžnou kontrolu plánovaných a připravovaných operací v souladu se zákonem, dále u obou programů nebyla řádně prověřena u kontrolovaného vzorku správnost operací, zejména ve vztahu k dodržení stanovených podmínek v řídicí dokumentaci.

U uvedených programů nemělo MŠMT nastavený funkční a účinný vnitřní kontrolní systém.

- Nápravná opatření nebyla ke dni zpracování ZÚ přijata, k jejich stanovení dojde v roce 2021.
- **Kontrola č. 19/31** „Závěrečný účet kapitoly státního rozpočtu Ministerstvo školství, mládeže a tělovýchovy za rok 2019, účetní závěrka Ministerstva školství, mládeže a tělovýchovy za rok 2019 a údaje předkládané Ministerstvem školství, mládeže a tělovýchovy pro hodnocení plnění státního rozpočtu za rok 2019“. Cílem kontroly bylo prověření skutečnosti, zda MŠMT postupovalo při sestavení závěrečného účtu, vedení účetnictví, sestavení účetní závěrky a při předkládání údajů pro hodnocení plnění státního rozpočtu za rok 2019 v souladu s právními předpisy. Kromě prověření, zda jednotlivé kontrolované subjekty postupují při vedení účetnictví a při Opětovně bylo upozorněno na některé nejasnosti a nejednoznačnosti v právních předpisech, se kterými se účetní jednotky potýkají. Jedná se o nejednoznačnosti vztahující se k vykazování údajů v účetních výkazech Přehled o změnách vlastního kapitálu a Přehled o peněžních tocích. V rámci Přehledu o změnách vlastního kapitálu bylo poukázáno na nejednoznačné vymezení postupu pro promítnutí změn (zvýšení a snížení stavu) položek fondů, výsledku hospodaření a příjmového a výdajového účtu podle ustanovení § 44 odst. 11 vyhlášky č. 410/2009 Sb. V případě Přehledu o peněžních tocích bylo upozorněno na problém právní úpravy týkající se zachycování peněžních toků souvisejících s rezervním fondem v daném výkazu současně s upozorněním na promítnutí údajů o rezervním fondu ve vztahu k příloze účetní závěrky.

V rámci kontroly nebylo zjištěno žádné závažné porušení právních předpisů ani porušení rozpočtové kázně.

Nálezy byly učiněny v následujících oblastech:

- Nesprávnosti zjištěné v účetní závěrce: V účetní závěrce byly identifikovány nesprávnosti v celkové výši 89,6 mil. Kč (zálohy na poskytnuté transfery v oblasti sportu, účtování o vratkách přijatých na základě výzvy podle § 14f odst. 3 zákona č. 218/2000 Sb., účtování a vykazování vratek z odnětí dotací OP VVV, neúčtování o pohledávkách, neuvedení významných skutečností v příloze účetní závěrky),
- nesprávnosti ve výkazu pro hodnocení plnění rozpočtu: Ve výkazu pro hodnocení plnění státního rozpočtu byly zjištěny nesprávnosti ve výši 807,6 mil. Kč (chybné zařazení výdajů dle odvětvového členění rozpočtové skladby, chybné zařazení příjmů plynoucích z rozhodnutí o odnětí dotace),
- Závěrečný účet: jedná se o chyby nahodilého charakteru, kterým nelze, vzhledem k rozsahu materiálu, a i přes důsledné kontroly vykazovaných údajů, zcela předejít.

Všechna pochybení v oblasti účetnictví, u kterých bylo možno provést opravu, byla odstraněna již v průběhu kontroly nebo ihned po jejím ukončení tak, aby se projevila nejpozději v účetní závěrce sestavované k 31.12.2020. Jelikož byla pochybení způsobena chybou lidského faktoru, nevyžadují žádnou výraznou změnu nastaveného systému. V rámci systémových opatření zavedlo MŠMT změnu způsobu účtování o vratkách, které zasílají příjemci na základě výzvy dle § 14f odst. 3 rozpočtových pravidel, a změnu postupu účtování o vydaných rozhodnutí o odnětí dotací. V případě odvětvového třídění výdajů na projekty v oblasti výzkumu, experimentálního vývoje a inovací bude ke změně použitých paragrafů přistoupeno až v návaznosti na jednání s Ministerstvem financí, respektive v návaznosti na úpravu vyhlášky o rozpočtové skladbě.

Změna rozpočtového třídění výdajů na projekty technické pomoci bude provedena až u nového operačního programu, změna třídění příjmů vyplývajících z odnětí dotací bude aplikována od roku 2021.

- **Kontrola č. 20/06** „Peněžní prostředky státu poskytované veřejným vysokým školám“. Cílem kontrolní akce bylo prověřit, zda dosavadní způsob financování veřejných vysokých škol motivuje vysoké školy ke zvyšování kvality jejich činnosti a je zacílen na naplňování státem stanovených potřeb. Ke dni zpracování ZÚ není znám konečný výsledek kontroly z důvodu podání námitek k některým vybraným zjištěním.

3.1.2 Ostatní vnější kontroly

V průběhu roku 2020 se na MŠMT uskutečnily následující kontrolní akce provedené externími orgány (mimo NKÚ):

Ministerstvo financí – PCO

V průběhu roku 2020 provedl PCO na MŠMT následující kontrolu:

- MF-12 016/2020/5502-4 – kontrola byla zaměřena na oblast nesrovnalostí a administrace Žadostí o platbu v systému MS2014+. V průběhu kontroly nebylo identifikováno žádné zjištění. V souvislosti s ověřováním postupů ŘO však PCO navrhlo jedno doporučení. ŘO přijal opatření spočívající v informování jednotlivých pracovníků Oddělení finančního plánování a nesrovnalostí, jakým způsobem vyplňovat pole v rámci zadávání hlášení nesrovnalostí v MS2014+ na záložce „Vymáhání“.

Ministerstvo financí – AO

V průběhu roku 2020 provedl auditní orgán na MŠMT následující kontroly:

- OPVVV/2020/O/001 až OPVVV/2020/O/038 – celkem bylo provedeno 38 auditů operací u příjemců dotací. Provedenými audity byly zkontrolovány certifikované výdaje ve výši cca 1,04 mld. Kč. Byly odhaleny nezpůsobilé výdaje ve výši cca 897 tis. Kč. Podíl nezpůsobilých výdajů z auditovaných certifikovaných výdajů je 0,09 %. Všechny zjištěné nesrovnalosti byly předány k řešení ŘO.
- OPVVV/2019/S/001 – „Audit řádného fungování systému řízení a kontroly OP VVV“ Identifikováno bylo celkem 6 zjištění, z toho 5 se střední a 1 s nízkou mírou závažnosti.
 - Zjištění č. 1 – Nedostatečný audit trail při opakovaném losování hodnotitelů.
 - Povinnost ukládání auditní stopy k opakovanému losování hodnotitelů byla zapracována do kap. 5.6.2.2. OM OP VVV, verze 3.0 vydáním Metodického dopisu č. 7/M3.0 s účinností od 1.3.2020.
 - Zjištění č. 2 – Vyjmutí části mzdových prostředků příjemců z žádostí o platbu z důvodu neukončené kontroly ŘO OP VVV. ŘO pokračuje v maximální snaze o naplnění administrativní kapacity a přijetí metodických opatření ke snížení administrativní zátěže.
 - Zjištění č. 3 – Nedostatky kontrolního systému střetu zájmů. Navrhovaná opatření byla zapracována do Metodického dopisu č. 9/M3.0, účinný od 1.7.2020 a do dokumentu „Vybrané aspekty zadávání veřejných zakázek s příklady nejčastějších pochybení zadavatelů“. Dále pak do Pravidel pro žadatele a příjemce – specifická část výzev 02_18_053 a 02_20_079.
 - Zjištění č. 4 – Nedostatečné plnění opatření k nápravě ke zjištění z auditní mise Evropské komise č. EMPG314CZ0264 týkající se nedostatečného informování žadatelů o možnosti podat připomínky v procesu schvalování projektů a realizace projektů. ŘO má pro fázi procesu schvalování i fázi realizace postup v metodice OP VVV již nastaven. Na základě výsledku auditní mise EK č. EMPG314CZ0264 byly dále zavedeny od 23.4.2019 automatické depeše informující žadatele o možnosti podat připomínky.
 - Zjištění č. 5 – Nedostatečné plnění opatření k nápravě zjištění identifikovaných v rámci auditu systému č. OPVVV/2018/S/001. ŘO pokračuje v maximální snaze o naplnění administrativní kapacity a přijetí metodických opatření ke snížení administrativní zátěže.
 - Zjištění č. 6 – Chyby v protokolech z kontrol na místě – nápravná opatření ke zjištění č. 6:
 - ŘO přijal od 1.1.2020 opatření spočívající v důsledném posouzení jednotlivých kontrolních zjištění z veřejnosprávních kontrol ve vazbě na případné porušení v oblasti nastavení a fungování VKS.
 - ŘO přijal opatření spočívající v poučení garantů kontrol a příslušných vedoucích pracovníků v tom, aby při zpracování protokolu o kontrole důsledně dbali na přesnou identifikaci dokumentů/zjištění/předchozích kontrol a auditů, na něž se v protokolu o kontrole odkazují.
 - ŘO nebude nadále v přílohách protokolu o kontrole uvádět dokumenty související se zjištěním uvedeným v protokolu o kontrole a obsahující osobní údaje o zaměstnancích kontrolované osoby, pokud to není nezbytně nutné k naplnění účelu kontroly.

Všechna nápravná opatření byla splněna.

- OPVVV/2020/S/001 – „Audit systému OPVVV“
Zpráva o auditu systému byla na ŘO doručena 18.12.2020. Identifikována byla celkem

2 zjištění, z toho 1 se střední a 1 s nízkou mírou závažnosti.

- Zjištění č. 1 – Nedostatečné plnění opatření k nápravě zjištění identifikovaných v rámci auditu systému č. OPV VV/2019/S/001 v oblasti nedodržení lhůty pro administraci žádosti o platbu.
- Zjištění č. 2 – Nedostatky v provádění kontrol na místě a u části administrativního ověřování.

Akční plán s nápravnými opatřeními nebyl v době zpracování ZÚ odeslán na AO.

- ESIF/2018/S/002 – „Audit naplňování milníků“
Neuvádění kvalitativních komentářů k dosaženým hodnotám indikátorů ve Zprávách o realizaci projektů (ZoP). Bude zohledněno v MS2021+.
- ESIF/2019/S/004 – „Horizontální audit protipovodňových opatření v rámci ESIF“
Identifikováno bylo celkem 6 zjištění, z toho 1 se střední a 5 s nízkou mírou závažnosti. Z hlediska plnění nebyla některá nápravná opatření pro OP VVV relevantní.
 - Zjištění č. 1 – Potřeba určitých zlepšení z pohledu uplatňování dobré praxe v oblasti využití nástrojů na rozkrývání vlastnické struktury a pro sebehodnocení. Čestné prohlášení o skutečných majitelích bude v relevantních výzvách OP VVV v budoucnu uveden v obecných/specifických pravidlech pro žadatele a příjemce. Další opatření nejsou nutná, jelikož má ŘO kontrolu nastavenou, příp. budou přijata opatření v návaznosti na audit systému č. OPV VV/2019/S/001.
 - Zjištění č. 2 – Ověřování návaznosti Strategie pro boj s podvody a korupcí v rámci čerpání fondů SSR a navazujících metodik na změny v nadřazených dokumentech není dostatečné.
 - Zjištění č. 3 – Analýzy rizik podvodů a korupce nedostatečně vystihují velikost programů, složitost implementace a dopady rizik.
 - Zjištění č. 4 – Názvy a popisy rizik podvodu a korupce nejsou dostatečně výstižné a konkrétní.
 - Zjištění č. 5 – Nadbytečný počet používaných etických kodexů a formální přístup k jejich znalosti a dodržování.
 - Zjištění č. 6 – Nedostatečné školení zaměstnanců implementační struktury v oblasti prevence podvodu a korupce.

Evropská komise

V průběhu roku 2020 provedla Evropská komise následující audity:

- EMPG314CZ0264 – „Tematický audit projektů s využitím možnosti zjednodušeného vykazování“
Identifikováno bylo celkem 16 zjištění (11 zjištění systémového charakteru a 5 zjištění na auditovaných projektech). V průběhu auditu došlo k uzavření pěti zjištění, šest zjištění bylo splněno a tři zjištění byla splněna částečně, zjištění č. 7 nebylo splněno.
 - Zjištění č. 1 – Je třeba zlepšit ověření administrativní, finanční a provozní kapacity a rizika dvojího financování. Posouzení dostatečné administrativní, finanční a provozní kapacity žadatele a dvojího financování bylo zapracováno do hodnoticího kritéria Řízení rizik.
 - Zjištění č. 2 – Nerovné zacházení se žadateli během výběru projektů. Zjištění bylo uzavřeno v průběhu auditu.
 - Zjištění č. 3 – Nerovné zacházení se žadateli, pokud jde o možnost podat žádost o přezkum. Zjištění bylo uzavřeno v průběhu auditu.
 - Zjištění č. 4 – Je třeba posílit ověřování vlastnické struktury. Vydáním metodického dopisu č. 4/M3.0 došlo k doplnění nové kapitoly 5.6.1.1 do OM ŘO OP VVV, verze 3.0.

- Zjištění č. 5 – Několik připomínek týkajících se posouzení kvality věcného hodnocení. S účinností od 1.1.2019 došlo k aktualizaci kapitoly 5.7.6. Hodnocení hodnotitele/arbitra v Operačním manuálu OP VVV, verze 3.0.
 - Zjištění č. 6 – „Gold-plating“ v oblasti výběru projektů. Zjištění bylo uzavřeno v průběhu auditu.
 - Zjištění č. 7 – Nejednotné vnitrostátní předpisy o způsobilosti. Zjištění bylo v reakci zaslané dne 30.7.2020 na EK rozporováno. Reakce EK nebyla prozatím na ŘO doručena.
 - Zjištění č. 8 – Nesprávná interpretace čistých příjmů. Zjištění bylo uzavřeno v průběhu auditu.
 - Zjištění č. 9 – Nesprávné informace poskytnuty příjemcům. Zjištění bylo uzavřeno v průběhu auditu.
 - Zjištění č. 10 – Je třeba posílit správní ověřování. Vydáním MD č. 4/M3.0 došlo k doplnění nové kapitoly 5.6.1.1 do OM ŘO OP VVV, verze 3.0.
 - Zjištění č. 11 – Nedostatečné kontroly v případě manuálních zásahů při výběru externích hodnotitelů. ŘO zapracoval povinnost odůvodnění ručního přiřazení hodnotitelů do kapitoly 5.6.2.2 Operačního manuálu OP VVV, verze 3.0.
 - Zjištění č. 12 – CZ.02.3.68/0.0/0.0/15_002/0000290. Finanční oprava ve výši 404,56 tis. Kč bude provedena po uzavření systémového zjištění č. 7.
 - Zjištění č. 13 – CZ.02.2.69/0.0/0.0/15_004/0000741. Finanční oprava ve výši 120,73 tis. Kč bude provedena po uzavření systémového zjištění č. 7.
 - Zjištění č. 14 – CZ.02.2.69/0.0/0.0/15_004/0000741. Finanční oprava ve výši 27,02 tis. Kč bude provedena po uzavření systémového zjištění č. 7.
 - Zjištění č. 15 – CZ.02.3.61/0.0/0.0/15_007/0000212. Nezpůsobilé výdaje byly odečteny od výkazu výdajů.
 - Zjištění č. 16 – CZ.02.3.61/0.0/0.0/15_007/0000212. Nezpůsobilé výdaje byly odečteny od výkazu výdajů.
- REGC414CZ0153 – „Tematický audit zaměřený na veřejné zakázky“
 - Dne 23.12.2020 byl na ŘO doručen návrh auditní zprávy, ke dni zpracování ZÚ nebyl audit ukončený.

Finanční úřad

V průběhu roku 2020 provedl Finanční úřad následující kontroly:

- Daňová kontrola projektu TP OP VVV Technické zajištění II CZ.02.4.125/0.0/0.0/16_009/0008470 (Zpráva o daňové kontrole č. j.: 875036/20/2000-31472-108725) – kontrola neshledala porušení rozpočtové kázně (PRK),
- Daňová kontrola projektu TP OP VVV Evaluace a externí služby CZ.02.4.125/0.0/0.0/17_045/0008528 (Zpráva o daňové kontrole č. j.: 875115/20/2000-31472-108725) – kontrola neshledala PRK,
- Daňová kontrola projektu TP OP VVV Evaluace a externí služby CZ.02.4.125/0.0/0.0/17_045/0008528 (Zpráva o daňové kontrole č. j.: 6289059/20/2000-31472-108725) – kontrola neshledala PRK,
- U veřejné zakázky (VZ) Překlady shledáno porušení rozpočtové kázně 5 %. Ze strany FÚ se jedná o formální šetření dalších faktur. Stejná VZ již byla ze strany FÚ šetřena v roce 2019, a to zprávou č. j.: 7316603/19/2000-31472-108725 (24934/2019) předanou MŠMT dne 12.9.2019. S tím souvisí i přijatá opatření, která byla již stanovena v roce 2019. Součástí kontroly bylo dále šetření Průzkumu trhu k VZ "Analýza financování ex-ante/ex-post". Zde kontrola finančního úřadu neshledala PRK. Po oznámení výsledku ex-post

kontroly, ze které vyplynul předpoklad sankce 5 %, bylo pochybení projednáno na poradě Odboru TP OP VVV s Odborem majetkoprávním a veřejných zakázek dne 5.3.2019. Finální výsledek kontroly Ex-Post byl projednán na následující společné poradě dne 2.4.2019. Ve stejný den byl ze strany Odboru TP OP VVV výsledek ex-post kontroly zaslán na Oddělení veřejných zakázek e-mailem. Bylo dohodnuto, že bude realizováno přesoutěžení uvedené VZ. Opatření je funkční. Dotčená VZ byla v průběhu roku 2020 přesoutěžena. Nová smlouva byla podepsána dne 10.12.2020. V registru smluv zveřejněna dne 11.12.2020 pod ID smlouvy 13827550.

Kromě MŠMT probíhaly externí kontroly i u zřízených PO a OSS. Počet kontrol v rozlišení dle kontrolních orgánů je uveden v následující tabulce:

Tabulka č. 28 Přehled počtu kontrol dle typu organizace a kontrolního subjektu

Kontrolní subjekt	Typ organizace			Celkem
	OSS	OPŘO	PŘO	
	počet kontrol	počet kontrol	počet kontrol	počet kontrol
NKÚ	0	0	8	8
Finanční úřad	1	2	7	10
VZP	0	1	13	14
ČŠI	0	0	11	11
ČSSZ	0	1	7	8
KHS	0	1	5	6
MF	0	3	0	3
Ostatní	1	1	35	37
Celkem	2	9	86	97

Nedostatky, které byly zjištěny, se koncentrují zejména do oblastí:

- nezveřejnění veřejné zakázky na profilu zadavatele, nezřízení profilu zadavatele,
- chybné zveřejňování smluv, případně neuveřejňování smluv, nedostatečné proškolení zaměstnanců ohledně uveřejňování smluv do registru smluv,
- chybovost v sazbě DPH,
- chybné zúčtování nebo včasné neposkytnutí cestovních příkazů, chybné zaúčtování nákladů, stravenek,
- nepochopení systému řídicí kontroly, chybné schvalovací postupy organizací,
- nedostatečné vedení inventarizace, zejména postupy při vyřazování majetku, evidence majetku,
- chybějící systém dalšího vzdělávání pedagogů, neorganizování kurzů pro další vzdělávání pro podřízené zaměstnance, nevyvážený systém opatření ve výchově, nestanovení individuálních cílů pro děti,
- nedostatky v hospodaření s peněžními prostředky vynakládanými na vybrané investiční programy,
- nedostatky ve správě a vedení FKSP,
- drobné nedostatky ve vedení BOZP.

Kontrolované subjekty přijaly ke zjištění tato nápravná opatření:

- vrácení části dotace,
- zajištění plánu dalšího vzdělávání zaměstnanců,
- zpracování vnitřní směrnice k čerpání FKSP,
- vyhotovení smluv o vypořádání závazků a uveřejnění v registru smluv,
- zajištění interních auditů osobami, které jsou zaměstnanci kontrolovaných subjektů,
- zpracování připomínek z auditů do směrnice, přenastavení schvalovacích postupů pro zajištění vnitřního kontrolního systému,
- revize a úprava předpisů o Účetnictví a Inventarizaci majetku a závazků, vytvoření harmonogramu inventur.

3.2 Výsledky veřejnosprávních kontrol

Veřejnosprávní kontroly byly v roce 2020 prováděny podle Plánu kontrolní činnosti na rok 2020 schváleného poradou vedení. Kontroly byly zaměřeny do následujících oblastí:

3.2.1 Kontrola hospodaření veřejných vysokých škol s příspěvkem a poskytnutými účelovými dotacemi SR (bez prostředků na výzkum a vývoj)

V roce 2020 byla ukončena plánovaná kontrola u veřejné vysoké školy Vysoká škola technická a ekonomická v Českých Budějovicích.

Předmětem kontroly bylo hospodaření s prostředky státního rozpočtu (příspěvek), dodržování právních předpisů a zavedení a udržování vnitřního kontrolního systému, kontrola veřejných zakázek, kontrola uveřejňování smluv v Registru smluv.

U kontrolovaného subjektu byly zjištěny následující nedostatky:

- porušení § 14 vyhlášky č. 416/2004 Sb., kterou se provádí zákon č. 320/2001 Sb. o finanční kontrole ve veřejné správě a o změně některých zákonů, ve znění pozdějších předpisů, kdy nebyl dodržen postup řídicí kontroly. Schvalovací postup byl chybně uveden i ve vnitřním předpise.

Kontrolovaný subjekt přijal ke zjištěnému porušení nápravná opatření:

- v termínu pro přijetí nápravných opatření předložila kontrolovaná osoba novelu vnitřního předpisu k pravidlům vnitřního kontrolního systému.

V roce 2020 byly zahájeny plánované kontroly příspěvku a účelové dotace u Univerzity Pardubice a Českého vysokého učení technického. Předpoklad ukončení obou kontrol je v prvním čtvrtletí roku 2021.

3.2.2 Kontrola hospodaření veřejných vysokých škol (dále jen VVŠ) s poskytnutými účelovými dotacemi SR na investice

V roce 2020 byly ukončeny plánované kontroly investičních akcí u VVŠ:

- Mendelova univerzita v Brně, IČO 62156489: EDS 133D21K006213 Modernizace provozu Dykových školek, II. Etapa
- Masarykova univerzita, IČO 00216224: EDS 133D21J000704 MU – UKB – Rekonstrukce MaR-ILBIT (pavilony A2, A3, A4, A6) a pavilon Z
- Technická univerzita v Liberci, IČO 46747885: EDS 133D21S005705 Generální oprava objektu E 1.

Předmětem kontrol bylo hospodaření s prostředky státního rozpočtu na programové financování, dodržování právních předpisů se zaměřením na zadávání veřejných zakázek

(zákon č. 137/2006 Sb., o veřejných zakázkách, ve znění pozdějších předpisů a zákon č. 134/2016 Sb., o zadávání veřejných zakázek, ve znění pozdějších předpisů) a dodržování povinností spojených s uveřejňováním smluvních závazků ve smyslu zákona č. 340/2015 Sb., o registru smluv.

U kontrolovaných subjektů byly zjištěny následující nedostatky:

- porušení ustanovení § 5 odst. 2 zákona o registru smluv: „Osoba uvedená v § 2 odst. 1 nebo smluvní strana smlouvy zašle smlouvu správci registru smluv k uveřejnění prostřednictvím registru smluv bez zbytečného odkladu, nejpozději však do 30 dnů od uzavření smlouvy...“,
- nesplnění podmínek stanovených v Rozhodnutí o poskytnutí dotace – nedodržení termínu dokončení akce,
- nesoulad v částkách vykázaných ve formuláři „Zpráva k závěrečnému vyhodnocení akce“ – bylo opraveno v průběhu kontroly,
- neúplné zveřejnění dokumentů na profilu veřejného zadavatele.

Kontrolní závěry byly postoupeny příslušným financujícím útvarům MŠMT, které dále aplikují výzvu v souladu s § 14f odst. 3 rozpočtových pravidel.

3.2.3 Kontroly hospodaření s prostředky státního rozpočtu určenými pro výzkum a vývoj

V roce 2020 se uskutečnily kontroly u těchto příjemců dotace:

- Vysoká škola chemicko-technologická v Praze,
- InStar Technologies, a.s., Liberec,
- Česká zemědělská univerzita v Praze,
- CESNET, z.s.p.o., Praha.

U kontrolovaných subjektů byly zjištěny následující nedostatky:

- podezření na porušení rozpočtové kázně podle § 44 zákona č. 218/2000 Sb., o rozpočtových pravidlech, ve znění pozdějších předpisů – důsledek porušení podmínek příslušného Rozhodnutí – nebyla podána žádost o změnu v dílčí skladbě uznaných nákladů (rozpočtových položek),
- porušení ustanovení § 13 (schvalovací postup správce rozpočtu) vyhlášky č. 416/2004 Sb., kterou se provádí zákon č. 320/2001 Sb., o finanční kontrole ve veřejné správě a o změně některých zákonů (zákon o finanční kontrole), ve znění pozdějších předpisů,
- porušení příslušného ustanovení Rozhodnutí – nebyla vedena oddělená evidence mzdových nákladů (za část veřejných zdrojů a část neveřejných zdrojů),
- porušení příslušného ustanovení Smlouvy – předkládání neúplných informací poskytovateli – čerpání nákladů z kontrolované dotace osobami, které nejsou uvedeny v řešitelském týmu,
- nedostatky ve vnitřním předpisu vysoké školy, který upravuje oblast čerpání finančních prostředků z dotačního titulu „institucionální podpora na dlouhodobý koncepční rozvoj výzkumné organizace“ – v oblasti čerpání osobních nákladů, které tvoří rozhodující podíl celkových nákladů čerpaných z výše uvedeného dotačního titulu.

Kontrolované subjekty přijaly ke kontrolním zjištěním tato opatření:

- doplnění účetních dokladů o identifikační údaje (veřejné zdroje, neveřejné zdroje) – rozdělení mzdové evidence na část – veřejné zdroje a neveřejné zdroje, zachycení nákladů na příslušné analytické účty a střediska,
- aktualizace vnitřního předpisu vysoké školy – doplnění o postupy hodnocení vědeckého

výkonu akademických pracovníků pro stanovení výše odměn.

V roce 2020 byly realizovány finanční kontroly u příjemců dotací a podpor určených na výzkum a vývoj v celkovém finančním objemu 769 075,98 tis. Kč. Tím byla splněna povinnost vyplývající ze znění § 13 odst. 3 zákona č. 130/2002 Sb., o podpoře výzkumu, experimentálního vývoje a inovací, tj. provedení finanční kontroly nejméně u 5 % objemu účelové a institucionální podpory poskytnuté poskytovatelem v daném kalendářním roce.

Pro rok 2020 byly stanoveny výdaje na výzkum, vývoj a inovace (bez výdajů na operační programy) ve výši 13 895 232,74 tis. Kč, zkontrolovaný objem finančních prostředků činí 5,53 %.

V roce 2020 byla zahájena kontrola Mendelovy univerzity v Brně (předpoklad ukončení kontrolní akce v průběhu ledna 2021, objem kontrolovaných prostředků bude zahrnut do celkových výsledků za období roku 2021).

3.2.4 Kontrola hospodaření přímo řízených organizací, ostatních přímo řízených organizací a organizačních složek státu

V roce 2020 provedlo MŠMT veřejnosprávní kontroly u následujících **přímo řízených organizací**:

- Výchovný ústav, dětský domov se školou, základní škola, střední škola a školní jídelna, Místo 66, se sídlem č.p. 66, 431 58 Místo, IČO 61345741 (kontrola zahájena v roce 2019, kontrolované období 2018 a související);
- Dětský domov se školou a základní škola, Ostrava-Kunčice, Jeseninova 4, se sídlem Jeseninova 31/4, Kunčice, 719 00 Ostrava, IČO 75096382 (kontrola zahájena v roce 2019, kontrolované období 2018 a související);
- Dětský domov se školou, základní škola a středisko výchovné péče, Šumperk, se sídlem Vyhlídka 369/1, 787 01 Šumperk, IČO 00843016 (kontrola zahájena v roce 2019, kontrolované období 2018 a související);
- Výchovný ústav, střední škola a středisko výchovné péče, Nový Jičín, se sídlem Divadelní 881/12, 741 11 Nový Jičín, IČO 00601586 (kontrola zahájena v roce 2019, kontrolované období 2018 a související);
- Dětský domov se školou, základní škola a školní jídelna, Měcholupy 2, se sídlem Měcholupy 2, 339 01 Předslav, IČO 61781517 (kontrola zahájena v roce 2019, kontrolované období 2018 a související);
- Škola Jaroslava Ježka, Mateřská škola, základní škola, praktická škola a základní umělecká škola pro zrakově postižené, Praha 1, Loretánská 19 a 17, se sídlem Loretánská 104/19, 118 00 Praha 1 – Hradčany, IČO 48134546 (kontrola zahájena v roce 2019, kontrolované období 2018 a související);
- Výchovný ústav, střední škola a školní jídelna Višňové, Zámek 1, se sídlem č.p. 1, 671 38 Višňové, IČO 49438921 (kontrola zahájena v roce 2019, kontrolované období 2018 a související);
- Obchodní akademie, odborná škola a praktická škola Olgy Havlové, Janské Lázně, se sídlem Obchodní 282, 542 25 Janské Lázně, IČO 49290274 (kontrola zahájena v roce 2019, kontrolované období 2018 a související);
- Výchovný ústav, středisko výchovné péče Klíčov a střední škola, se sídlem Čakovická 783/51, 190 00 Praha 9 – Prosek, IČO 63110261 (kontrola zahájena v roce 2020, kontrolované období 2018 a související);
- Dětský diagnostický ústav, základní škola a školní jídelna, Praha 4, U Michelského lesa 222,

se sídlem U Michelského lesa 222, Michle, 140 00 Praha 4, IČO 48134333 (kontrola zahájena v roce 2020, kontrolované období rok 2019 a související);

- Výchovný ústav a střední škola, Terešov, se sídlem č. p. 1, 338 08 Terešov, IČO 48380253 (kontrola zahájena v roce 2020, kontrolované období rok 2019 a související);
- Dětský domov se školou, základní škola a školní jídelna, Hamr na Jezeře, Školní 89, se sídlem Školní 89, 471 28 Hamr na Jezeře, IČO 62237047 (kontrola zahájena v roce 2020, kontrolované období rok 2019 a související);
- Výchovný ústav Brandýs nad Orlicí se sídlem Gen. Závady 118, Litomyšlské Předměstí, 566 01 Vysoké Mýto, IČO 49314904 (kontrola zahájena v roce 2020, kontrolované období rok 2019 a související).

V roce 2020 byly rovněž zahájeny následující kontroly, které nebyly ke dni 31.12.2020 ukončeny, a to u **přímo řízených organizací**:

- Výchovný ústav, dětský domov se školou, středisko výchovné péče, základní škola, střední škola a školní jídelna, Děčín XXXII, Vítězství 70, se sídlem Vítězství 70, Děčín XXXII-Boletice nad Labem, 407 11 Děčín, IČO 47274379 (kontrolované období rok 2019 a související);
- Výchovný ústav Husův domov a školní jídelna, Dvůr Králové nad Labem, Vrchlického 700, se sídlem Vrchlického 700, 544 01 Dvůr Králové nad Labem, IČO 62048660 (kontrolované období rok 2019 a související);
- Dětský domov se školou, základní škola a středisko výchovné péče Jiříkov, se sídlem Čapkova 814/5, Starý Jiříkov, 407 53 Jiříkov, IČO 00412040 (kontrolované období 2019 a související);
- Diagnostický ústav pro mládež, dětský domov se školou, středisko výchovné péče a základní škola, Ostrava – Kunčičky, se sídlem Škrobálkova 206/16, Kunčičky, 718 00 Ostrava, IČO 00601969 (kontrolované období rok 2019 a související);
- Výchovný ústav, dětský domov se školou, základní škola, střední škola a školní jídelna, Hostouň, Chodské náměstí 131, se sídlem Chodské náměstí 131, 345 25 Hostouň, IČO 48342998 (kontrolované období 2019 a související);
- Dětský domov se školou, základní škola a školní jídelna, Horní Maršov, Temný Důl 16, se sídlem Temný Důl 16, 542 26 Horní Maršov, IČO 60153628 (kontrolované období rok 2019 a související);
- Výchovný ústav, střední škola a středisko výchovné péče, Hostinné, se sídlem B. Smetany 474, 543 71 Hostinné, IČO 60153385 (kontrolované období rok 2019 a související);
- Výchovný ústav a střední škola, Dřevohostice, Novosady 248, se sídlem Novosady 248, 751 14 Dřevohostice, IČO 70259917 (kontrolované období rok 2019 a související);
- Dětský domov se školou a základní škola, Těrlicko-Horní Těrlicko, se sídlem Promenádní 561/16, Horní Těrlicko, 735 42 Těrlicko, IČO 62331507 (kontrolované období rok 2019 a související);
- Základní škola a mateřská škola logopedická, Brno, Veslařská 234, se sídlem Veslařská 339/234, Pisárky, 637 00 Brno, IČO 62157787 (kontrolované období rok 2019 a související);
- Mateřská škola, základní škola a střední škola pro sluchově postižené, České Budějovice, Riegrova 1, se sídlem Riegrova 1812/1, České Budějovice 3, 370 01 České Budějovice, IČO 60075961 (kontrolované období rok 2019 a související);
- Dětský diagnostický ústav, středisko výchovné péče, základní škola a školní jídelna, Brno, Hlinky 140, se sídlem Hlinky 140/21, Staré Brno, 603 00 Brno, IČO 00567256

(kontrolované období rok 2019 související);

- Základní škola a Střední škola Březejc, Sviny 13, se sídlem č. p. 13, 594 01 Sviny, IČO 48897574 (kontrolované období rok 2019 a související).

U kontrolovaných osob byly zjištěny nedostatky zejména v následujících oblastech:

- **Účetnictví**

Porušení ustanovení zákona č. 563/1991 Sb., o účetnictví, ve znění pozdějších předpisů, Českých účetních standardů, vyhlášky č. 270/2010 Sb., o inventarizaci majetku a závazků, ve znění pozdějších předpisů, metodických pokynů MŠMT a vnitřních předpisů přímo řízených organizací

- PŘO přijímaly do účetnictví faktury – daňové doklady, které nesplňovaly náležitosti účetního dokladu dle ustanovení § 11 odst. 1 písm. c) zákona o účetnictví.
- PŘO při provádění inventarizace porušily ustanovení § 8, odst. 4, § 30, § 33 zákona o účetnictví, ustanovení § 4 odst. 4 a § 5 odst. 1 vyhlášky č. 270/2010 Sb., o inventarizaci majetku a závazků, ustanovení metodických pokynů MŠMT a vnitřních předpisů PŘO.

- **Účetnictví a daně**

Porušení ustanovení zákona č. 235/2004 Sb., o dani z přidané hodnoty, ve znění pozdějších předpisů

- PŘO nepostupovaly v souladu s ustanovením § 48 odst. 5 zákona č. 235/2004 Sb., o dani z přidané hodnoty, ve znění pozdějších předpisů ve vazbě na zákon č. 109/2002 Sb., o výkonu ústavní výchovy nebo ochranné výchovy ve školských zařízeních, ve znění pozdějších předpisů tím, že uzavřely Smlouvy o dílo se základní sazbou DPH (21 %) namísto sazby snížené (15 %). Organizace na DPH uhradily neoprávněně vyšší objem finančních prostředků, čímž došlo k porušení rozpočtové kázně dle ustanovení § 44 odst. 1 písm. b) zákona č. 218/2000 Sb., o rozpočtových pravidlech a o změně některých souvisejících zákonů (rozpočtová pravidla), ve znění pozdějších předpisů.

- **Hospodaření s majetkem státu**

Porušení ustanovení zákona č. 219/2000 Sb., o majetku České republiky a jejím vystupování v právních vztazích, ve znění pozdějších předpisů

- PŘO porušily základní povinnosti při hospodaření s majetkem stanovené v § 14 odst. 1 a odst. 3 zákona č. 219/2000 Sb., o majetku České republiky a jejím vystupování v právních vztazích, ve znění pozdějších předpisů; nevyužívaly majetek účelně a hospodárně k výkonu stanovených činností.

- **Hospodaření s peněžními fondy**

Porušení vyhlášky č. 114/2002 Sb., o fondu kulturních a sociálních potřeb, ve znění pozdějších předpisů

- PŘO nestanovily způsoby čerpání fondu kulturních a sociálních potřeb (FKSP), tj. nevypracovaly konkrétní pravidla, ve kterých by stanovily, jaká plnění, jak často, v jakém rozsahu budou zaměstnancům a dalším osobám poskytována.
- PŘO upravily vnitřním předpisem zásady čerpání fondu kulturních a sociálních potřeb (FKSP) způsobem omezujícím možnosti čerpání příspěvku nad rámec omezení daných vyhláškou č. 114/2002 Sb.
- PŘO uhradily ve prospěch zaměstnanců finanční prostředky na penzijní připojištění v rozporu s ustanovením vyhlášky č. 114/2002 Sb.

- **Finanční kontrola, vnitřní kontrolní systém**

Porušení ustanovení zákona č. 320/2001 Sb., o finanční kontrole ve veřejné správě a o změně některých zákonů (zákon o finanční kontrole), ve znění pozdějších předpisů a vyhlášky č. 416/2004 Sb., kterou se provádí zákon č. 320/2001 Sb., o finanční kontrole ve veřejné správě a o změně některých zákonů (zákon o finanční kontrole), ve znění pozdějších předpisů

- PŘO nezajistily řádné fungování vnitřního kontrolního systému v souladu s ustanoveními § 25 až § 28 a § 30 a § 31 zákona o finanční kontrole a v souladu s ustanoveními § 10 až § 21 vyhlášky č. 416/2004 Sb.
- PŘO nedodržovaly schvalovací postupy řídicí kontroly podle § 10 až § 14 vyhlášky č. 416/2004 Sb.; organizace důsledně nedodržovaly postup při provádění předběžné řídicí kontroly před vznikem nároku/závazku a po vzniku nároku/závazku.
- PŘO nevhodně nebo nedostatečně nastavily vnitřní kontrolní systém; vnitřní předpis stanovující vnitřní kontrolní systém nebyl vypracován v souladu s platnými právními předpisy.
- PŘO neměly vnitřním předpisem předem určena kritéria pro stanovení konkrétního procenta pro rozúčtování jednotlivých nákladů (energií) mezi hlavní a jinou (hospodářskou) činností, čímž porušily ustanovení § 4 odst. 2 zákona o finanční kontrole.

- **Investiční akce – programové financování, veřejné zakázky**

Porušení ustanovení zákona č. 134/2016 Sb., o zadávání veřejných zakázek, ve znění pozdějších předpisů (ZZVZ), směrníc MŠMT a vnitřních předpisů při zadávání veřejných zakázek

- PŘO porušily při zadávání veřejných zakázek ustanovení ZZVZ:
 - nesplnily povinnosti uveřejnění dané ZZVZ na profilu zadavatele a ve Věstníku veřejných zakázek;
 - nedodržovaly zásadu transparentnosti a přiměřenosti;
 - stanovily hodnotící kritéria v rozporu se zásadou transparentnosti a přiměřenosti;
 - umožnily podstatné změny práv a povinností vyplývajících z uzavřených smluv.

- **Uzavírání smluv, uveřejňování smluv v registru smluv, plnění na základě smluv**

Porušení ustanovení zákona č. 340/2015 Sb., o zvláštních podmínkách účinnosti některých smluv, uveřejňování těchto smluv a o registru smluv (zákon o registru smluv), a dalších souvisejících předpisů

- PŘO neupravily ve vnitřním předpisu postup při uveřejňování smluv a při kontrole jejich plnění; porušení ustanovení § 4 odst. 2 zákona o finanční kontrole.
- PŘO v rozporu s ustanovením § 5 odst. 2 zákona o registru smluv neuveřejnily smlouvu, na niž se vztahuje povinnost uveřejnění prostřednictvím registru smluv, do 30 dnů od jejího uzavření.
- PŘO neuveřejnily smlouvu, na niž se vztahuje povinnost uveřejnění prostřednictvím registru smluv, ani do tří měsíců od jejího uzavření; smlouvy tak byly dle ustanovení § 7 odst. 1 zákona o registru smluv zrušeny od počátku.
- PŘO neuveřejnily smlouvu v registru smluv v souladu s ustanovením § 5 odst. 1 zákona o registru smluv s odkazem na ustanovení § 5 odst. 5 zákona o registru smluv (neuveřejnily smlouvu ve strojově čitelném formátu, neuvedly v metadatech cenu/hodnotu smlouvy, neuvedly v metadatech smlouvy skutečný předmět smlouvy, neuvedly v metadatech smlouvy datum uzavření smlouvy); na smlouvu tak bylo nahlíženo jako na neuveřejněnou.

- PŘO v rozporu s ustanovením § 7 odst. 2 zákona o registru smluv v návaznosti na § 7 odst. 1 zákona o registru smluv uveřejnili v registru smluv neúplnou smlouvu.
- PŘO v rozporu s ustanovením § 8 odst. 3 zákona o registru smluv neuveřejnily dodatky ke smlouvám, na něž se vztahuje povinnost uveřejnění prostřednictvím registru smluv, avšak které byly uzavřeny přede dnem nabytí účinnosti zákona o registru smluv.
- PŘO plnily (nebo jim bylo plněno) bez právního důvodu (na základě neúčinné smlouvy);
- PŘO uváděly ve smlouvách, na které se vztahuje povinnost uveřejnění prostřednictvím registru smluv a které byly zároveň uzavřeny v době od 1.7.2017, že nabývají účinnosti dnem podpisu, což je v rozporu s ustanovením § 6 odst. 1 zákona o registru smluv (takové smlouvy mohou nabýt účinnosti nejdříve uveřejněním v registru smluv).

- **Produktivní činnost**

Porušení ustanovení zákona č. 561/2004 Sb., o předškolním, základním, středním, vyšším odborném a jiném vzdělávání (školský zákon), ve znění pozdějších předpisů a vyhlášky č. 13/2005 Sb., o středním vzdělávání a vzdělávání v konzervatoři, ve znění pozdějších předpisů a vnitřních předpisů

- PŘO v rozporu s ustanovením § 65 odst. 2 školského zákona uzavírala smlouvy o obsahu, rozsahu a podmínkách praktického vyučování se soukromými osobami, které neměly oprávnění k činnosti související s daným oborem vzdělání a s fyzickými/právníckými osobami, jejichž předmětem podnikání nebyly činnosti související s vyučovanými obory vzdělání (některé z uvedených osob navíc neměly oprávnění disponovat s nemovitostmi/pozemky, na kterých probíhal odborný výcvik).
- PŘO v rozporu s ustanovením § 12 písm. g) vyhlášky č. 13/2005 Sb. uzavírala smlouvy o obsahu, rozsahu a podmínkách praktického vyučování, ve kterých nebylo dostatečně upraveno opatření k zajištění bezpečnosti a ochrany zdraví při praktickém vyučování, včetně ochranných opatření, která musí být přijata, zejména s uvedením osobních ochranných pracovních prostředků a k zajištění hygienických podmínek při praktickém vyučování.
- PŘO v rozporu s ustanovením § 12 písm. h) vyhlášky č. 13/2005 Sb. uzavírala smlouvy o obsahu, rozsahu a podmínkách praktického vyučování, ve kterých nebyly upraveny podmínky spolupráce pověřeného zaměstnance právnické osoby vykonávající činnost školy a pověřeného zaměstnance objednatele ve vztahu k praktickému vyučování.
- PŘO v rozporu s ustanovením § 13 odst. 6 vyhlášky č. 13/2005 Sb. uzavírala smlouvy o obsahu, rozsahu a podmínkách praktického vyučování, dle kterých měli žáci u jiných osob pracovat pod dohledem učitele odborného výcviku místo za vedení a dozoru instruktorů.
- PŘO v rozporu s ustanovením § 122 odst. 1 školského zákona vyplácela žákům odměny za produktivní činnost konanou u jiných osob; PŘO neoprávněně fakturovala jiným osobám práce žáků a jim poté vyplácela odměnu za produktivní činnost, a to bez uzavřené příkazní smlouvy s jinou osobou, tj. bez právního důvodu, docházelo tak k bezdůvodnému obohacení ve smyslu § 2991 zákona č. 89/2012 Sb., občanský zákoník, ve znění pozdějších předpisů; PŘO předložila doklady, ze kterých nebylo možné zjistit, zda všem žákům byly vyplaceny finanční prostředky, které jim za produktivní činnost náleží.
- PŘO účtovala odměny za produktivní činnost vykonávanou u jiných osob na výnosovém účtu; porušila tak ustanovení § 8 odst. 2 zákona o účetnictví.
- Žákům byla za produktivní činnost vyplácena nižší mzda, než byla v příslušném období minimální mzda.

MŠMT zaslalo ve čtyřech případech na příslušný Finanční úřad oznámení o podezření na porušení rozpočtové kázně dle § 44 odst. 1 písm. b) zákona č. 218/2000 Sb., o rozpočtových pravidlech a o změně některých souvisejících zákonů, ve znění pozdějších předpisů, v případě systémových pochybení uložilo kontrolovaným osobám opatření k nápravě v souladu s ustanovením § 18 odst. 2 zákona č. 320/2001 Sb., o finanční kontrole ve veřejné správě a o změně některých zákonů (zákon o finanční kontrole) ve znění pozdějších předpisů.

V případě systémových pochybení přijaly organizace na základě závěrů předaných protokolů opatření k nápravě v uložených lhůtách.

V roce 2020 provedlo MŠMT veřejnosprávní kontrolu u **ostatní přímo řízené organizace**:

Národní pedagogický institut České republiky (zařízení pro další vzdělávání pedagogických pracovníků), se sídlem Senovážné náměstí 872/25, Nové Město, 110 00 Praha 1 (kontrolované období rok 2019 a související).

U kontrolované osoby byla zjištěna porušení v oblasti neoprávněně vyplaceného odstupného, uzavírání nových a prodlužování DPČ na rok 2020, neodvolání vedoucích zaměstnanců, změny úvazků bez písemného dodatku k pracovní smlouvě a další porušení zákoníku práce. Dále neprůkazné účetnictví z důvodu formálně provedené inventarizace.

Kontrolní zjištění se týkala následujících právních norem a vnitřních předpisů:

- zákona č. 262/2006 Sb., zákoník práce, ve znění pozdějších předpisů (ZP),
- zákona č. 563/1991 Sb., o účetnictví, ve znění pozdějších předpisů (zákon o účetnictví),
- zákona č. 219/2000 Sb., o majetku České republiky a jejím vystupování v právních vztazích, ve znění pozdějších předpisů (zákon o majetku),
- zákona č. 320/2001 Sb., o finanční kontrole ve veřejné správě a o změně některých zákonů (zákon o finanční kontrole), ve znění pozdějších předpisů,
- příkaz ministra školství, mládeže a tělovýchovy k plnění služebních a pracovních úkolů ve věci sloučení Národního institutu pro další vzdělávání a Národního ústavu pro vzdělávání, školského poradenského zařízení a zařízení pro další vzdělávání pedagogických pracovníků č. j. MSMT-21 710/2019-1 ze dne 26.6.2019 (Příkaz MSMT-21 710/2019),
- zákona č. 373/2011 Sb., o specifických zdravotních službách, ve znění pozdějších předpisů,
- vyhlášky č. 79/2013 Sb., o provedení některých ustanovení zákona č. 373/2011 Sb., o specifických zdravotních službách, (vyhláška o pracovně lékařských službách a některých druzích posudkové péče).

Kontrolovaná osoba přijala harmonogram opatření k jednotlivým zjištěním s uvedením termínů. Termín ukončení realizace všech opatření byl stanoven k 31.12.2020.

3.2.5 Kontrola výkonu státní správy vykonávané v přenesené působnosti krajskými úřady v oblasti školství, mládeže a tělovýchovy

Na základě Plánu kontrol výkonu přenesené působnosti krajů a hlavního města Prahy na léta 2020 – 2022 zpracovaného Ministerstvem vnitra České republiky a v souladu s usnesením vlády ČR ze dne 11. září 2013 č. 689, o Plánování, vyhodnocování a koordinaci kontrol výkonu přenesené a samostatné působnosti územních samosprávných celků prováděných ústředními správními úřady, krajskými úřady, Magistrátem hlavního města Prahy a magistráty územně členěných statutárních měst, a ve smyslu ustanovení § 86 odst. 1 a § 92a písm. b) zákona č. 129/2000 Sb., o krajích (krajské zřízení) ve znění pozdějších předpisů u pěti subjektů.

V roce 2020 byly zahájeny a ukončeny kontroly u následujících subjektů:

- Krajský úřad Středočeského kraje se sídlem Zborovská 81/11, 150 00 Praha 5 – Smíchov, IČO 70891095;
- Krajský úřad Plzeňského kraje se sídlem Škroupova 1760/18, 301 00 Plzeň 3 – Jižní Předměstí, IČO 70890366;
- Krajský úřad Olomouckého kraje se sídlem Jeremenkova 1191/40a, 779 00 Olomouc – Hodolany, IČO 60609460;
- Krajský úřad Ústeckého kraje se sídlem Velká Hradební 3118/48, 400 01 Ústí nad Labem, IČO 70892156.

V roce 2020 byla zahájena kontrola u subjektu:

- Krajský úřad Jihomoravského kraje se sídlem Žerotínovo náměstí 449/3, 602 00 Brno – Veveří, IČO 70888337 (kontrola nebyla ukončena ke dni 31.12.2020).

Kontrolovaným obdobím byl ve všech případech rok 2019 a v případě věcných souvislostí i období předcházející a následující.

Kontroly byly zaměřeny na následující oblasti:

1. Financování právnických osob zřizovaných krajem, obcí nebo svazkem obcí, vykonávajících činnost škol a školských zařízení ze státního rozpočtu

- normativní rozpis ukazatelů rozpočtu jednotlivým školám v porovnání se schválenou kapacitou škol a zahajovacími výkazy škol;
- vyčlenění finančních prostředků z prostředků rozepsaných krajskému úřadu pro řešení zvláštních věcných okruhů, které nebyly promítnuty do rozpisu rozpočtu jednotlivých škol prostřednictvím krajských normativů a jejich čerpání (rezerva);
- plnění povinností uložených v Rozhodnutích MŠMT o poskytnutí finančních prostředků z kapitoly 333: na přímé náklady na vzdělávání pro školy a školská zařízení;
- plnění povinností uložených v Rozhodnutích MŠMT o poskytnutí finančních prostředků z kapitoly 333: na pokusné ověřování, rozvojové a dotační programy jednotlivých sekcí MŠMT.

2. Financování právnických osob, které nezřizuje stát, církev, kraj nebo obec, vykonávajících činnost škol a školských zařízení (dále jen „soukromých škol“) ze státního rozpočtu

- plnění podmínek pro poskytnutí dotace ze státního rozpočtu soukromým školám;
- plnění povinností uložených v Rozhodnutích MŠMT o poskytnutí dotačních prostředků z kapitoly 333 na činnost soukromých škol;
- poskytování finančních prostředků soukromým školám a kontrola jejich využití.

3. Uznávání zahraničního vzdělání – plnění ustanovení školského zákona

- vydávání osvědčení o uznání rovnocennosti zahraničního vysvědčení v ČR;
- rozhodnutí o uznání platnosti zahraničního vysvědčení v ČR (nostrifikace).

4. Správní rozhodování krajských úřadů jako nadřízeného orgánu v oblasti školství

- správní rozhodování v řízeních o odvolání proti rozhodnutím ředitelů škol a školských zařízení.

5. Zákon č. 106/1999 Sb., o svobodném přístupu k informacím

- vyřizování žádostí o poskytnutí informací, řešení stížností na postup při vyřizování žádostí o poskytnutí informací.

U kontrolovaných osob byly zjištěny následující nedostatky:

- **V oblasti správního rozhodování v řízeních o odvolání proti rozhodnutí ředitelů škol a školských zařízení** nebyl přenesený výkon státní správy při plnění ustanovení § 183 odst. 4 zákona č. 561/2004 Sb., o předškolním, základním, středním, vyšším odborném a jiném vzdělávání (školský zákon) prováděn v souladu s některými ustanoveními zákona č. 500/2004 Sb., správní řád, ve znění pozdějších předpisů. Odůvodnění rozhodnutí byla v rozporu se správním řádem, nebyla zamítnuta nepřípustná odvolání, vydána byla nepřezkoumatelná rozhodnutí, nebyly identifikovány nedostatky v řízení správních orgánů I. stupně, nebyly správně vedeny spisy aj.:
 - kontrolovaná osoba nezamítla nepřípustné odvolání;
 - kontrolovaná osoba v odůvodnění svého rozhodnutí uvedla v rozporu se správním řádem, že ve výrokové části není uveden zákonný zástupce uchazeče – nelze vyžadovat nad rámec zákona;
 - kontrolovaná osoba v odůvodnění svého rozhodnutí uvedla v rozporu se správním řádem, že v písemném vyhotovení rozhodnutí v části poučení účastníků správního řízení není uvedena právní norma ustanovení § 81 správního řádu, dle které je možné proti rozhodnutí podat odvolání – nelze vyžadovat nad rámec zákona;
 - kontrolovaná osoba se v odůvodnění svého rozhodnutí nezabývala vadami, které celé řízení vykazovalo, a zákonností přijímacích kritérií;
 - kontrolovaná osoba v odvolacím řízení nezohlednila, že přijímací kritéria školy byla zčásti nezákonná;
 - kontrolovaná osoba nevytkla odvolacímu orgánu I. stupně nesprávný postup (orgán I. stupně měl odvolání vyhovět);
 - kontrolovaná osoba nezjistila nedostatky v řízeních vedených správním orgánem I. stupně, napadená rozhodnutí nezrušila a věc nevrátila správnímu orgánu I. stupně;
 - kontrolovaná osoba nepřezkoumala dostatečně rozhodnutí správního orgánu I. stupně a nevytkla orgánu I. stupně postup v rozporu s vyhláškou č. 48/2005 Sb.;
 - rozhodnutí kontrolované osoby bylo nepřezkoumatelné; kontrolovaná osoba v odůvodnění svého rozhodnutí opomněla uvést počet přijatých uchazečů jako součást odůvodnění, proč nebyl účastník řízení přijat;
 - rozhodnutí kontrolované osoby bylo nepřezkoumatelné; kontrolovaná osoba vyhověla odvolání, napadené rozhodnutí správního orgánu I. stupně změnila, avšak ze spisu nebylo možné vyvodit, z jakého důvodu;
 - kontrolovaná osoba nesprávně vedla spis, spis kontrolované osoby obsahoval dokumenty, které nebyly uvedeny v Obsahu spisu.
- **V oblasti uznávání zahraničního vzdělání**, nebyl přenesený výkon státní správy prováděn v souladu s ustanovením § 108 zákona č. 561/2004 Sb., o předškolním, základním, středním, vyšším odborném a jiném vzdělávání (školský zákon), ve znění pozdějších předpisů a v souladu s ustanovením § 3 odst. 1 vyhlášky č. 12/2005 Sb., o podmínkách uznání rovnocennosti a nostrifikace vysvědčení vydaných zahraničními školami:
 - kontrolovaná osoba vydala Rozhodnutí o uznání platnosti zahraničního vzdělání v ČR

s Nostrifikační doložkou místo Osvědčení o rovnocennosti zahraničního dokladu o dosažení vzdělání v ČR;

- kontrolovaná osoba uznala zahraniční vzdělání na základě Osvědčení o uznání rovnocennosti dokladu o dosažení vzdělání, které vystavil stát Pákistánská islámská republika pro doklad o vzdělání vydaný podle právního řádu státu Spojené království Velké Británie a Severního Irska;
- kontrolovaná osoba uznala zahraniční vzdělání na základě Osvědčení o uznání rovnocennosti dokladu o dosažení vzdělání, které vystavil stát Spojené arabské emiráty pro doklad o vzdělání vydaný podle právního řádu státu Islámská republika Írán;
- kontrolovaná osoba stanovila obsah nostrifikační zkoušky v rozporu s vyhláškou č. 12/2005 Sb. (žadatel neabsolvoval předměty dle RVP pro gymnázia).

Opatření k odstranění nebo prevenci nedostatků zjištěných kontrolou v souladu s ustanovením § 19 zákona č. 255/2012 Sb., kontrolní řád, ve znění pozdějších předpisů byla uložena jedné kontrolované osobě (ta opatření přijala). V ostatních případech se nejednalo o systémová pochybení.

3.2.6 Kontrola hospodaření s poskytnutými účelovými dotacemi státního rozpočtu u ostatních příjemců veřejné finanční podpory

Církevní školy

V roce 2020 byla ukončena veřejnosprávní kontrola u **církevní školy** – školské právnické osoby:

- Křesťanská základní škola a mateřská škola J. A. Komenského, se sídlem Růžodolská 118/26, Liberec XI-Růžodol I, 460 01 Liberec, IČO 44223897, zřizovatel Jednota bratrská, Boženy Němcové 54/9, Liberec V-Kristiánov, 460 05 Liberec (kontrola zahájena v roce 2019, kontrolované období rok 2018 a související).

Předmětem kontroly bylo hospodaření s prostředky státního rozpočtu poskytnutými z kapitoly 333 Ministerstva školství, mládeže a tělovýchovy na provoz škol a školských zařízení. Cílem kontroly bylo prověřit, zda přidělené finanční prostředky byly použity v souladu s Rozhodnutími MŠMT o poskytnutí dotace a zda s nimi bylo nakládáno hospodárně, efektivně a účelně.

U kontrolované osoby byly zjištěny tyto nedostatky:

- nedostatky ve vnitřní směrnice upravující vnitřní kontrolní systém kontrolované osoby, uvedený předpis nebyl plně v souladu s § 25 odst. 1 písm. b) zákona č. 320/2001 Sb., o finanční kontrole ve veřejné správě, ve znění pozdějších předpisů.

Sport a mládež

Oddělení kontroly dotací, které realizovalo kontroly v oblasti sportu a mládeže provedlo veřejnosprávní kontrolu u 54 příjemců dotace, z toho u 50 příjemců dotace ze sportu a u 4 příjemců dotace na podporu práce s dětmi a mládeží. V oblasti sportu bylo zkontrolováno celkem 11 programů. Z celkového počtu příjemců dotace bylo ve 12 případech konstatováno zjištění porušení rozpočtové kázně dle § 44 rozpočtových pravidel.

U kontrolovaných osob byly zjištěny tyto nedostatky:

- nesplnění podmínek stanovených v Rozhodnutí o poskytnutí dotace – nedodržení výše vlastních zdrojů jako spolufinancování projektu – závazná podmínka;
- nesplnění podmínek stanovených v Rozhodnutí o poskytnutí dotace – nedodržení výše vlastních zdrojů jako spolufinancování projektu – závazná podmínka;

- uvedení nepravdivých informací v žádosti o dotaci (výše členské základny) – naplněna díky ustanovení § 15 odst. 1 písm. b) rozpočtových pravidlech o odnětí dotace;
- nevypořádání poskytnuté dotace dané vyhláškou č. 367/2015 Sb., o zásadách a lhůtách finančních vypořádání vztahů se státním rozpočtem, státními finančními aktivy a Národním fondem (vyhláška o finančním vypořádání) ve znění pozdějších předpisů,
- příjemce poskytl dotační prostředky další právnické osobě;
- příjemce dotace nebyl realizátorem akce, na kterou byly finanční prostředky poskytnuty.

Kontrolní závěry byly v 17 případech postoupeny příslušným financujícím útvarům MŠMT, které dále aplikují výzvu v souladu s § 14f odst. 3 rozpočtových pravidel.

Ostatní příjemci

V roce 2020 byly podle plánu kontrol na rok 2020 provedeny kontroly:

- Obec Klánovice, EDS 133D311000089 „Rozšíření kapacity MŠ Klánovice o novou ekologickou třídu a stavební úpravy k trvalému navýšení kapacity“;
- Obec Srubec, EDS 133D311000161 „Novostavba MŠ a ZŠ Srubec I. Etapa“;
- Obec Nová Ves, EDS 133D311000142 „Novostavba mateřské školy, k. ú. Nová Ves“;
- Obec Luštěnice, EDS 133D311000147 „Rozšíření MŠ, přestavba pavilonu II – Luštěnice“.

Všechny výše uvedené akce byly realizovány v rámci programu 133 310 – Rozvoj výukových kapacit mateřských a základních škol zřizovaných územně samosprávným celky.

U všech provedených kontrol bylo zjištěno, že poskytnuté finanční prostředky byly čerpány na cíl akce, který byl stanoven v rozhodnutí.

U kontrolovaných osob byly zjištěny tyto nedostatky:

- Podezření na porušení rozpočtové kázně dle § 44 zákona č. 218/2000 Sb., o rozpočtových pravidlech, ve znění pozdějších předpisů, ve zjištěné výši 90,59 tis. Kč (obec Srubec).
- Nedodržení podmínek stanovených v Rozhodnutí o poskytnutí dotace:
 - nedodržení termínů předložení závěrečného vyúčtování akce,
 - nedodržení minimální výše vlastních zdrojů v oblasti způsobilých výdajů,
 - nedodržení termínu ukončení realizace akce.
- Porušení § 8 zákona č. 563/1991 Sb., o účetnictví, ve znění pozdějších předpisů, kdy je účetní jednotka povinna vést účetnictví správné, úplné, průkazné, srozumitelné, přehledné a způsobem zaručujícím trvalost účetních záznamů.

Odbor kontroly a dozoru ve veřejné správě MŠMT v případech zjištění podezření na porušení rozpočtové kázně postoupil spis na základě znění § 14f odst. 3 zákona č. 218/2000 Sb., o rozpočtových pravidlech a o změně některých souvisejících zákonů (rozpočtová pravidla) k vyřízení příslušným věcným útvarům.

3.2.7 Kontroly prováděné Českou školní inspekcí

V průběhu roku 2020 vykonala ČŠI 15 veřejnosprávních kontrol ve školách a školských zařízeních všech zřizovatelů. V hodnoceném období byla veřejnosprávní kontrola realizována v těch školách a školských zařízeních, kde byla při komplexní inspekční činnosti identifikována rizika v nakládání s finančními prostředky státního rozpočtu a na podnět. Počet uskutečněných kontrol byl ovlivněn stávající situací a omezením inspekční činnosti v důsledku COVID-19. Výše uvedené kontroly byly provedeny v první polovině roku 2020. Od září 2020 byla zahájena pouze 1 veřejnosprávní kontrola, která nebyla k 31.12.2020 ukončena.

Celkový příjem finančních prostředků státního rozpočtu u kontrolovaných osob činil za sledovaný rok 219 772,18 tis. Kč. Z toho bylo na místě přezkoumáno 194 488,25 tis. Kč (88,5 %) poskytnutých finančních prostředků v kontrolovaných subjektech. V prověřovaném období činil objem uskutečněných výdajů finančních prostředků ze státního rozpočtu u kontrolovaných osob 211 496,56 tis. Kč, z toho bylo na místě přezkoumáno 159 272,69 tis. Kč, tj. 75,3 % výdajů. Při veřejnosprávní kontrole bylo zjištěno u 9 kontrolovaných subjektů (60 %) porušení právních předpisů při nakládání s finančními prostředky státního rozpočtu. Celkový objem takto zjištěných nedostatků činil 292,38 tis. Kč. Z tohoto počtu se ve 4 subjektech jednalo o porušení rozpočtové kázně. Celkový odhad porušení rozpočtové kázně za rok 2020 činil 254,45 tis. Kč (87 % z objemu zjištěných nedostatků). Podezření na porušení rozpočtové kázně bylo oznámeno příslušnému krajskému úřadu k zahájení řízení ve věci odvodu podle zvláštních právních předpisů a ministerstvu financí v případech, kde to ukládá zákon.

Za nejzávažnější pochybení považuje ČŠI v roce 2020 nakládání s finančními prostředky státního rozpočtu v rozporu s právními předpisy. Nebyl podán žádný podnět orgánům činným v trestním řízení ani ministerstvu financí.

3.2.8 Ostatní veřejnosprávní kontroly prováděné odbornými útvary MŠMT

Do systému provádění veřejnosprávních finančních kontrol se řadí také část kontrol prováděných odbornými útvary ministerstva.

Sekce III provedla v roce 2020 4 veřejnosprávní kontroly (z toho jednu ve spolupráci s oddělením kontroly veřejné finanční podpory). Ve dvou případech došlo k porušení podmínky uvedené v rozhodnutí o poskytnutí dotace a v rámci aplikace § 14f odst. 3 zákona č. 218/2000 Sb., o rozpočtových pravidlech, ve znění pozdějších předpisů byla kontrolovanými osobami vrácena částka v celkové výši 164,16 tis. Kč.

V roce 2020 byly zahájeny 3 veřejnosprávní kontroly, týkající se šetření, zda zahraniční vysoké školy, jejichž pobočky působí v ČR, dodržují povinnosti dle § 93c zákona č. 111/1998 Sb., o vysokých školách.

Sekce IV provedla v roce 2020, resp. ukončila 124 veřejnosprávních kontrol z toho:

- OP VK – udržitelnost – ukončeno 10 kontrol (všechny kontroly ukončeny bez zjištění),
- OP VVV – ukončeno 92 kontrol – celkem bylo v roce 2020 zahájeno 95 kontrol na místě, z nichž bylo ukončeno 80. V roce 2020 bylo také ukončeno 12 kontrol na místě zahájených v předešlém roce 2019,
- OP VaVpI – ukončeno 22 kontrol, všechny naplánované kontroly na místě byly v průběhu roku 2020 realizovány a ukončeny. U 2 projektů bylo při kontrole na místě identifikováno zjištění bez sankčního dopadu.

Kontroly byly zaměřeny na ověřování realizace projektů technické pomoci, hodnocení a monitorování projektů, systémů zajištění uznatelnosti nákladů čerpaných z operačních programů na pracovníky MŠMT, hospodárnosti a účelnosti vynakládání finančních prostředků z rozpočtové kapitoly MŠMT. Nápravná opatření nebyla stanovena.

Sekce VI zahájila v roce 2020 dvě veřejnosprávní kontroly s předpokladem ukončení v lednu 2021. V souvislosti s vyhlášením nouzového stavu v průběhu roku 2020 byl výkon kontrol přesunut na distanční formu ověřování a nebyla vyžadována bezprostřední součinnost kontrolovaných osob. V některých případech tak bylo ztíženo plynulé pokračování v kontrole po dobu trvání opatření proti COVID-19. Z důvodu protiepidemických opatření (např.

karanténních opatření) docházelo u některých kontrol k přesunům či odkladům termínů šetření na místě.

3.3 Výsledky vnitřních kontrol

3.3.1 Předběžná řídicí kontrola

Predběžná řídicí finanční kontrola je součástí systému finančního řízení zabezpečujícího hospodaření MŠMT a je vykonávána na všech stupních řízení podle § 26 odst. 1 zákona č. 320/2001 Sb., o finanční kontrole, ve znění pozdějších předpisů – tj. u příkazců operací, správce rozpočtu a hlavního účetního. Při výkonu předběžné řídicí kontroly se postupuje podle prováděcí vyhlášky č. 416/2004 Sb. a vnitřních předpisů MŠMT, především „Směrnice upravující předběžnou řídicí finanční kontrolu na ministerstvu školství, mládeže a tělovýchovy“ a „Směrnice upravující oběh účetních dokladů na MŠMT“. Předběžná řídicí kontrola je vykonávána u všech finančních a majetkových operací, a to jak v oblasti příjmů (příkazce operace, hlavní účetní) tak i v oblasti výdajů (příkazce operace, správce rozpočtu, hlavní účetní).

K uzavírání závazků a hospodaření s finančními prostředky jsou oprávněni (na základě písemného pověření ministra MŠMT) náměstci sekcí, ředitelé odborů a vedoucí oddělení v rámci konkrétního vymezení rozsahu jejich pravomocí a odpovědností při nakládání s veřejnými prostředky jako příkazci operací. Výkonem funkce správce rozpočtu je dle vnitřního předpisu MŠMT schváleného ministrem MŠMT ředitel odboru správce rozpočtu, výkonem funkce hlavního účetního pak ředitel odboru hlavního účetního a svodného výkaznictví.

Povinnosti příkazců operací, správce rozpočtu a hlavního účetního jsou definovány ve vnitřních předpisech MŠMT v souladu se zákonem č. 320/2001 Sb. a vyhláškou č. 416/2004 Sb.

Všechny předběžné řídicí kontroly provedené příkazci operací, správcem rozpočtu a hlavním účetním v oblasti výdajů před uzavřením závazku a před vlastní platbou i v oblasti příjmů jsou zaznamenávány podle vnitřních předpisů MŠMT. Schválení finanční operace příkazcem operace, správcem rozpočtu a hlavním účetním v rámci předběžné řídicí kontroly se zaznamenává v ekonomickém informačním systému JASU CS (dále jen „EIS JASU CS“), jehož prostřednictvím se provádí i přenos rezervací a požadavků na realizaci výdajů a příjmů kapitoly MŠMT do Integrovaného informačního systému státní pokladny (dále jen „IISSP“).

Predběžná řídicí kontrola významně přispívá ke snížení rizika nehospodárného, neefektivního nebo neúčelného vynakládání a neoprávněného použití finančních prostředků státního rozpočtu. Důležitá je její **preventivní funkce** zaměřená na předcházení nedostatků. Systém předběžné řídicí kontroly na MŠMT je plně funkční a jeho rozsah a složitost odpovídá značnému objemu a členění rozpočtu kapitoly 333 MŠMT.

V roce 2020 **správce rozpočtu prověřil celkem 44 898 finančních operací v oblasti výdajů**, tj. finančních operací před uzavřením závazku (návrhy smluv, rozhodnutí o poskytnutí dotace, dohod o pracích konaných mimo pracovní poměr, objednávek, stanovení ukazatelů příspěvku na provoz ze SR přímo řízených organizací atd.), finančních operací před vlastní platbou (platební poukazy, faktury, kompenzační operace), a pokynů k přeúčtování účetní skutečnosti **v celkovém objemu 226,69 mld. Kč**. Ve srovnání s rokem 2019 se **počet schvalovaných finančních operací snížil o 9 624, tj. o 17,66 %**. K poklesu objemu schvalovaných operací došlo z důvodu omezení aktivit ministerstva v důsledku restrikcí způsobených COVID-19.

Z evidence správce rozpočtu vyplývá, že v roce 2020:

- uzavřeli příkazci operací **205 finančních operací** (tj. 0,46 % z celkového počtu operací) **bez předběžné řídicí kontroly správce rozpočtu,**
- **u 27 finančních operací** (tj. 0,06 % z celkového počtu operací) **správce rozpočtu přerušil písemně schvalovací postup** a s uvedením důvodů spis vrátil příkazci operace, neboť zjistil nedostatky v přípravné fázi.

Většina zjištěných nedostatků, které neměly závažný charakter, byly operativně řešeny s příkazci operací bez písemného přerušení schvalovacího postupu tak, aby nedošlo ke zdržování procesu financování, nebo správce rozpočtu stanovil písemně v rámci potvrzení „Záznamu o provedení předběžné řídicí kontroly“ pro operaci omezující podmínky, jejichž splnění překontroloval při platbě.

Nejčastější nedostatky, které byly v roce 2020 zjištěny v rámci předběžné řídicí kontroly správcem rozpočtu a které byly důvodem pro přerušení schvalovacího postupu:

- nedostatečné zdůvodnění vynaložení prostředku státního rozpočtu,
- požadavek na uzavření právního aktu a rezervaci závazku v IISSP s nedostatečným finančním krytím upraveným rozpočtem v rozpočtovém informačním systému MŠMT (ISROS),
- nepodložení finanční operace úplnými podklady,
- nejasnosti při stanovení zdroje financování při návrhu na uzavření DPP,
- požadavek na úhradu mezinárodního poplatku bez doložení kompletního uzavřeného a účinného právního aktu prokazujícího závazek MŠMT/ČR,
- požadavek na úhradu faktur v rozporu s uzavřenou smlouvou v aktuálním znění,
- požadavek na úhradu faktur, nezohlednění opravných daňových dokladů,
- nedostatečné zdůvodnění požadavku na proplacení konferenčního poplatku při neuskutečněné zahraniční pracovní cestě, resp. absence zdůvodnění neabsolvování konference prostřednictvím vzdáleného on-line přístupu,
- chybná evidence závazku při uzavírání dodatku ke smlouvě v EIS JASU CS,
- systémová početní chyba při návrzích rozpisů závazných a orientačních ukazatelů rozpočtu roku 2020 pro příspěvkové organizace zřizované MŠMT,
- nesoulad návrhu změnového rozhodnutí s vyhlášenou výzvou k podání žádosti o dotaci a vydaným rozhodnutím,
- návrh rozhodnutí o změně rozhodnutí o poskytnutí dotace, ve kterém byla chybně stanovena nová výše dotace (chybně zohledněna vratka, která měla být řešena v rámci finančního vypořádání),
- neúplnost návrhu změnového rozhodnutí o změně rozhodnutí o poskytnutí dotace,
- návrh kompenzace výdajů přijatými příjmy, které byly vyšší, než byly v daném roce z rozpočtu vydané, tj. v rozporu s § 49 odst. 7 písm. a) rozpočtových pravidel,
- nedodržení postupu stanoveného vnitřními předpisy při zpracování vratek.

Správce rozpočtu v průběhu roku 2020 zpracovával výsledky předběžné řídicí kontroly ve Zprávách o předběžné řídicí kontrole, jejichž součástí byla informace o finančních operacích provedených bez předběžné řídicí kontroly správcem rozpočtu a finančních operacích, u kterých správce rozpočtu přerušil schvalovací postup v souladu s vyhláškou č. 416/2004 Sb., informace o platební morálce MŠMT a upozornění na rizikové oblasti financování kapitoly MŠMT. O výsledcích předběžné řídicí kontroly byl pravidelně informován ministr (jako vedoucí orgánu veřejné správy), státní tajemník a jednotliví náměstci sekcí (jakožto nejvýznamnější příkazci operací), kteří se ke zprávám podrobně vyjadřovali a navrhovali nápravná opatření k zamezení opakování zjištěných nedostatků.

3.3.2 Průběžné a následné řídicí kontroly

Odborné útvary, mimo již uvedené předběžné řídicí kontroly, v postavení příkazců operací, vykonávají průběžnou řídicí kontrolu (před realizací závazku) a následnou řídicí kontrolu (po realizaci závazku – např. finanční vypořádání dotací) podle interních předpisů MŠMT, v rámci stanovených kompetencí.

Výsledky řídicích kontrol mohou být využity při veřejnosprávních kontrolách a při provádění interních auditů.

Pomocí systému EIS JASU CS dochází k průběžné řídicí kontrole u všech operací, kdy před jejich uzavřením (změnou stavu) musí dojít ke schválení, které bez kontroly nemůže proběhnout. Při párování plateb dochází k následné kontrole správného odesílání finančních prostředků.

V sekci I bylo provedeno za rok 2020 celkem 144 průběžných kontrol, z toho u 112 OPŘO, zaměřených na sledování rozpočtu včetně nerozepsaných prostředků, před provedením úprav rozpočtu, při uvolňování prostředků platebním poukazem OPŘO. Dále bylo provedeno 16 průběžných kontrol kapitoly 333 MŠMT na zpracování skutečného plnění příjmů a 16 průběžných kontrol kapitoly 333 MŠMT skutečného čerpání výdajů a regulace zaměstnanosti.

Dále bylo provedeno 9 následných kontrol zaměřených na vyhodnocení hospodaření přímo řízených organizací a schválení výše zlepšených hospodářských výsledků, včetně návrhu na jejich rozdělení a plnění závazných limitů zaměstnanosti RgŠ územních samosprávných celků.

Sekce III realizovala průběžné řídicí kontroly v následujících oblastech:

- Provádění průběžných kontrol postupů VŠ při čerpání poskytnutých prostředků, zda jsou v souladu s relevantními právními předpisy a podmínkami. V případě zjištění nedostatků probíhají písemné či telefonické konzultace s příjemcem. Při zjištění závažných pochybení podán podnět k podezření na porušení rozpočtové kázně.
- Průběžná kontrola plnění výstupů projektů – odpovědi na e-mailové a telefonické dotazy VVŠ během řešení projektu (CRP, Výročí, Digitalizace, Fond vzdělávací politiky).
- Kontroly žádostí na změny projektů a jejich schvalování (CRP, IP, Výročí, Digitalizace).
- U víceletých Institucionálních plánů VVŠ – kontroly průběžných zpráv o plnění cílů IP
- Kontrola průběžných zpráv o plnění opatření na podporu učitelů v rámci ukazatele P – podpora akademických pracovníků na PdF a pedagogických studijních programů na pedagogických i nepedagogických fakultách připravujících budoucí učitele.
- Kontrola hospodaření s dotací poskytnutou Vysoké škole zdravotnické, o.p.s. jako vyrovnávací platbu na plnění závazku veřejné služby.
- Kontrola plnění závazku lékařských fakult – Dlouhodobé opatření k navýšení kapacit schválené usnesením vlády ČR na roky 2019 – 2029. Kontrola předkládaných ročních zpráv o plnění Opatření (8).

V oblasti následné řídicí kontroly byly sekci III prováděny kontroly závěrečných zpráv projektů, tj. kontrola věcného a finančního plnění Centralizovaných rozvojových projektů (v počtu 29), Výročí (23), Digitalizace (26), Fond F (36) a následně stanovena případná nápravná opatření, kontroly úplných zpráv o plnění cílů IP (26). Podle § 13 zákona č. 130/2002 Sb. je prováděna kontrola plnění cílů projektu, včetně kontroly čerpání a využívání podpory, účelnosti vynaložených nákladů projektu podle uzavřené smlouvy o poskytnutí podpory nebo rozhodnutí o poskytnutí podpory, a to vždy po ukončení řešení projektu (závěrečné hodnocení projektu), u víceletých projektů i v průběhu řešení projektu (průběžné hodnocení projektu), zpravidla každoročně.

3.3.3 Interní audit

Výsledky interních auditů

V roce 2020 bylo provedeno a dokončeno celkem 10 interních auditů/auditních šetření ze schváleného plánu, z toho 2 auditní šetření měla charakter poradenské a konzultační zakázky. K datu 31.1.2020 byl rozpracován interní audit z plánu na rok 2019, a to v oblasti zajištění kybernetické bezpečnosti a jejího souladu se zákonem a vyhláškou o kybernetické bezpečnosti. Tento audit byl v roce 2020 dokončen.

V rámci činnosti interního auditu byly v roce 2020 prověřovány a posuzovány oblasti:

- vnitřní řídicí a kontrolní systém, jeho nastavení a funkčnost, realizace nápravných opatření přijatých vedením MŠMT k zjištěním z interních auditů, výkon veřejnosprávních kontrol a výstupů z nich;
- míra podpory ze strany MŠMT a ujištění o pozitivních společenských dopadech dotačních a rozvojových titulů v oblasti pedagogického a psychologického poradenství (diagnostické nástroje);
- existence auditní stopy k předání agendy sportu Národní sportovní agentuře včetně řádné archivace a evidence nepředávané agendy;
- řízení a kontrola programů administrovaných MŠMT v rámci podpory vědy a výzkumu – Program EUROSTARS 2; prověření procesu administrace programu, shoda jeho nastavení a realizace s řídicí dokumentací projektu sekretariátu EUREKA, finanční krytí projektů;
- řízení přímo řízených organizací MŠMT – prověření nastaveného řídicího procesu MŠMT vůči PŘO, prověření systému metodického vedení a podpory PŘO ze strany MŠMT jako zřizovatele;
- kapacity potřebné pro kvalitní zajištění úkolů ministerstva spojených s předsednictvím EU v roce 2022 – ujištění o relevantnosti navrhovaných lidských i materiálních zdrojů;
- zajištění podmínek pro kvalitní výkon služby zaměstnanci sekce EU a ESIF – prověření spokojenosti zaměstnanců sekce, šetření kvality mezilidských vztahů, prověření nastavení standardů pro vybavení zaměstnanců;
- naplňování vybraných ustanovení Spisového řádu MŠMT (evidence a tvorba spisů, archivace a ukládání, vypořádání spisové agendy, vyřazování a skartační řízení).

V rámci poradenských a konzultačních zakázek byly prověřovány oblasti:

- Odbor výzkumu a vývoje – ověření míry kompetencí představených zaměstnanců, míra vytíženosti zaměstnanců odboru, poskytnutí obrazu vedení MŠMT o interpersonálních vztazích;
- míra motivace ředitelů odborů sekce EU a ESIF k jejich stabilizaci pro nové programové období (prověření stabilizačních faktorů).

K datu 31.12.2020 bylo z celkem uvedených 10 interních auditů/auditních šetření všech 10 dokončeno, dokončen byl rovněž rozpracovaný interní audit z plánu roku 2019, týkající se oblasti zajištění kybernetické bezpečnosti a jejího souladu se zákonem a vyhláškou o kybernetické bezpečnosti.

Zprávy z interních auditů včetně doporučení z auditů byly v souladu s ustanovením § 28 odst. 3 zákona č. 320/2001 Sb., o finanční kontrole ve veřejné správě, ve znění pozdějších předpisů, předloženy auditovaným útvarům. Auditované útvary k doporučením vypracovaly návrhy opatření k odstranění zjištěných nedostatků. Část schválených opatření byla již v průběhu roku 2020 realizována, ta, jejichž plnění je stanoveno do roku 2021, jsou v současné době ve stádiu rozpracovanosti. Plnění opatření je pravidelně monitorováno a stav plnění je reportován vedení úřadu.

Panem ministrem bylo přijato 17 opatření. Přijatá opatření k realizovaným interním auditům prokazatelně signalizují stabilizaci vnitřního prostředí MŠMT.

Cíle stanovené v Plánu interních auditů na rok 2020 byly splněny, v některých oblastech překročeny.

Oddělením interního auditu byla nad rámec schváleného plánu realizována auditní šetření v oblasti personálního řízení a řízení rizik.

Při sestavování programů jednotlivých auditů a ve výběru šetřeného vzorků operací se interní auditoři zaměřovali na to, aby získané poznatky bylo v co nejširší míře možno generalizovat na auditovaný systém. Tak jako každoročně útvar interního auditu klade velký důraz na kvalitu výstupů z auditní činnosti. Interní audit se dlouhodobě snaží o komplexní pohled do auditované oblasti a zaměřuje se zejména na zlepšení řízení agend napříč celého MŠMT.

Ve výše zmiňované oblasti plnění přijatých opatření na základě výsledků interních auditů, je nutné zdůraznit systémovost těchto opatření a z nich logicky vyplývající dlouhodobou účinnost.

Realizovaná opatření přijatá k doporučením interního auditu byla a jsou oporou:

- k dodržování interních norem a zejména jejich souladu s platnou legislativou ČR;
- k efektivnějšímu plnění přijatých opatření v auditovaných útvarech;
- k ujištění o pozitivních společenských dopadech financovaných dotačních a rozvojových titulů z rozpočtu ministerstva;
- k ujištění o řádném předání agendy sportu Národní sportovní agentuře;
- pro nastavení odpovídajícího plnění Bilaterální smlouvy mezi MŠMT a sekretariátem EUREKA v programu EUROSTARS 2;
- k ujištění o adekvátnosti nastaveného systému řízení PŘO;
- k ujištění vedení ministerstva o dostatečnosti navrhovaných lidských a materiálních zdrojů pro úkoly spojené s předsednictvím EU v roce 2022;
- pro zajištění kvalitních podmínek pro výkon služby zaměstnanci sekce EU a ESIF;
- k ujištění, že platná ustanovení Spisového řádu MŠMT jsou důsledně dodržována;
- pro stabilizaci ředitelů jednotlivých odborů sekce EU a ESIF;
- k poskytnutí informací interpersonálních vztahů a vytížení jednotlivých zaměstnanců odboru výzkumu a vývoje v sekci vysokých škol, výzkumu a vývoje.

Oddělení interního auditu neoznamovalo Ministerstvu financí ČR žádné závažné zjištění podle § 22 odst. 5 b) zákona č. 320/2001 Sb., o finanční kontrole ve veřejné správě, ve znění pozdějších předpisů. Rovněž tak nebyly žádné další nesrovnalosti oznamovány Úřadu pro ochranu hospodářské soutěže.

Místně příslušnému Finančnímu úřadu (územní pracoviště Praha1) nebylo hlášeno porušení rozpočtové kázně podle § 44 odst. 1 písm. j) zákona č. 218/2000 Sb., o rozpočtových pravidlech a o změně některých zákonů (rozpočtová pravidla), ve znění pozdějších předpisů.

Oddělení interního auditu poskytlo v roce 2020 v souladu s požadavky zaslanými EK ujištění evropských struktur o adekvátním prostředí v MŠMT, ochraňujícím zájmy EU, a to v rámci auditního šetření programu EUROSTARS 2.

4 Organizační schéma kompetenčních vztahů

4.1 Organizační struktura kapitoly 333 Ministerstvo školství, mládeže a tělovýchovy k 31.12.2020

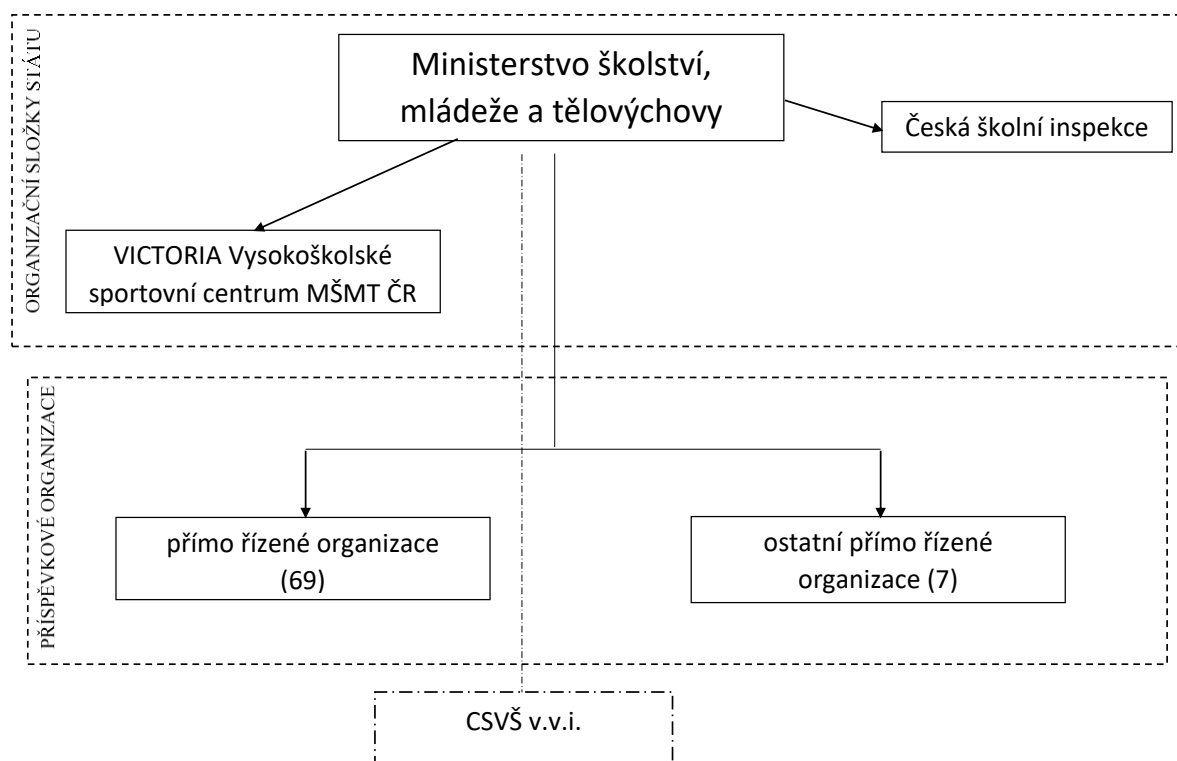

4.2 Organizace v působnosti kapitoly 333 MŠMT

4.2.1 Organizační složky státu

K 31.12.2020 spadaly do působnosti MŠMT 3 organizační složky státu: **ústřední orgán – vlastní úřad MŠMT, Česká školní inspekce a VICTORIA Vysokoškolské sportovní centrum.**

Vlastní úřad MŠMT

MŠMT je ústřední orgán státní správy pro předškolní zařízení, školská zařízení, základní školy, střední školy a vysoké školy, pro vědní politiku, výzkum a vývoj, včetně mezinárodní spolupráce v této oblasti a pro vědecké hodnosti, pro státní péči o děti, mládež, tělesnou výchovu, sport, turistiku a sportovní reprezentaci státu. MŠMT je zřízeno **zákonem č. 2/1969 Sb.**, o zřízení ministerstev a jiných ústředních orgánů státní správy České republiky, ve znění pozdějších předpisů. Je správcem kapitoly státního rozpočtu 333. Hospodáří jako organizační složka státu **podle zákona č. 218/2000 Sb.**, ve znění pozdějších předpisů.

Česká školní inspekce (ČŠI)

ČŠI je správní úřad s celostátní působností, který je organizační složkou státu a účetní jednotkou. Organizačně je členěna na ústředí ČŠI se sídlem v Praze a inspektoráty ČŠI. V čele je ústřední školní inspektor. ČŠI vykonává činnosti vymezené **zákonem č. 561/2004 Sb.**, o předškolním, základním, středním, vyšším odborném a jiném vzdělávání (školský zákon) ve znění pozdějších předpisů, a řídí se **vyhláškou č. 17/2005 Sb.**, o podrobnějších podmínkách organizace České školní inspekce a výkonu inspekční činnosti, ve znění pozdějších předpisů. ČŠI zpracovává koncepční záměry inspekční činnosti a systémy hodnocení vzdělávací

soustavy. Vykonává inspekční činnost ve školách a školských zařízeních zapsaných do školského rejstříku a na pracovištích osob, kde se uskutečňuje praktické vyučování nebo odborná praxe. Vykonává veřejnosprávní kontrolu využívání finančních prostředků státního rozpočtu přidělovaných dle § 160 až 163 zák. č. 561/2004 Sb., ve znění pozdějších předpisů.

VICTORIA Vysokoškolské sportovní centrum (VICTORIA VSC)

VICTORIA VSC se sídlem v Praze je pedagogicko-odborné pracoviště vytvářející materiální, sociální, personální a sportovně technické podmínky pro přípravu vrcholových sportovců ve vybraných sportovních odvětvích pro potřeby státní reprezentace České republiky. V centru pracuje deset sportovních sekcí: atletika, judo, kanoistika rychlost, plavání, šerm, krasobruslení, sportovní hry – basketbal, volejbal a házená, kanoistika slalom, zdravotně postižení a akademický výběr. Jako organizační složka státu působí od 1.3.2003.

4.2.2 Příspěvkové organizace

V roce 2020 působilo v kapitole 333 celkem **76 příspěvkových organizací s přímým vztahem ke kapitole 333**, v tom **69 přímo řízených organizací v RgŠ** a **7 ostatních přímo řízených organizací** (výzkumné ústavy, instituty, knihovna, pedagogické muzeum, vzdělávací a konferenční centra a 1 pedagogické centrum).

K 31.12.2019 působilo v kapitole 333 celkem 78 příspěvkových organizací s přímým vztahem ke kapitole 333, v tom 69 přímo řízených organizací v RgŠ a 9 ostatních přímo řízených organizací.

K 31.12.2018 působilo v kapitole 333 celkem 78 příspěvkových organizací s přímým vztahem ke kapitole 333, v tom 69 přímo řízených organizací v RgŠ a 9 ostatních přímo řízených organizací.

K 31.12.2017 působilo v kapitole 333 celkem 78 příspěvkových organizací s přímým vztahem ke kapitole 333, v tom 69 přímo řízených organizací v RgŠ a 9 ostatních přímo řízených organizací

K 31.12.2016 působilo v kapitole 333 celkem 78 příspěvkových organizací s přímým vztahem ke kapitole 333, v tom 69 přímo řízených organizací v RgŠ a 9 ostatních přímo řízených organizací.

Přímo řízené organizace

V roce **2020** působilo v kapitole 333 v **oblasti regionálního školství 69 přímo řízených organizací** – právnických osob vykonávajících činnost škol a školských zařízení zřízených MŠMT.

K 31.12.2019 působilo v kapitole 333 v oblasti regionálního školství 69 PŘO.

K 31.12.2018 působilo v kapitole 333 v oblasti regionálního školství 69 PŘO

K 31.12.2017 působilo v kapitole 333 v oblasti regionálního školství 69 PŘO.

K 31.12.2016 působilo v kapitole 333 v oblasti regionálního školství 69 PŘO.

Výchovné a provozní podmínky včetně finanční náročnosti jednotlivých organizací jsou prakticky nesrovnatelné.

Jedná se o tyto organizace:

- **11 škol se speciálními vzdělávacími programy** se zaměřením na sluchové, zrakové nebo tělesné postižení, logopedické vady, případně kombinované vady (9 škol má jako součást zřízeno speciální pedagogické centrum),

- **13 diagnostických ústavů** (4 pro mládež, ostatní jsou dětské diagnostické ústavy), u 3 zařízení je jako součást také dětský domov se školou, u 10 pak středisko výchovné péče (SVP)
- **20 dětských domovů se školou** (7 zařízení má jako součást SVP)
- **6 výchovných ústavů a dětských domovů se školou** (2 se SVP)
- **19 výchovných ústavů** (v tom 9 se SVP).
- **Speciální školy a speciální školská zařízení**
Jedná se o zařízení poskytující vzdělávání dětem a mládeži:
 - **zrakově postiženým** (3 školy – např. Konzervatoř a střední škola Jana Deyla, Praha 1),
 - **sluchově postiženým** (4 školy – např. MŠ, ZŠ a SŠ pro sluchově postižené, České Budějovice),
 - **tělesně postiženým** (2 školy – např. Obchodní akademie, odborná škola a praktická škola Olgy Havlové, Janské Lázně),
 - **s více vadami** (Základní škola a Střední škola Březejc, Sviny, Velké Meziříčí),
 - **s vadami řeči** (ZŠ a MŠ logopedická, Brno, Veslařská).

Ústavní nebo ochrannou výchovu a preventivní ochrannou péči zajišťují zařízení dle zákona č. 109/2002 Sb.:

- **Diagnostické ústavy**

Jedná se o zařízení provádějící komplexní vyšetření dětí s nařízenou ústavní nebo ochrannou výchovou a poté je umísťují do dalších zařízení. Spektrum postižení zde bývá velmi rozsáhlé.

- **Výchovné ústavy a dětské domovy se školou**

Jedná se o speciálně výchovně vzdělávací zařízení poskytující komplexní péči dětem s nařízenou ústavní nebo ochrannou výchovou.

- **Dětské domovy se školou**

Jedná se o zařízení pro děti zpravidla od 6 let do dokončení povinné školní docházky, kterou absolvují ve škole, která je součástí zařízení. Hlavním úkolem je výchova a vzdělání těchto dětí s cílem integrace do společnosti a vyloučení možného selhání v budoucnosti.

- **Výchovné ústavy**

Jedná se o zařízení poskytující dočasný azyl pro děti do věku 18 (19) let s nařízenou ústavní nebo ochrannou výchovou. Součástí programu je i profesní příprava v několika učebních oborech s cílem připravit své svěřence na nový mimoústavní život. Tato zařízení pro mládež s nařízenou ústavní nebo ochrannou výchovou mládeže ve věku 15 – 18 (19) let jsou často úzce specializovaná – např. VÚM s léčebným režimem drogové závislosti, VÚM pro nezletilé matky s dětmi.

- **Středisko výchovné péče**

Jedná se o zařízení, které poskytuje preventivně výchovné služby dětem s rizikem poruch chování či s již rozvinutými projevy poruch chování a negativních jevů v sociálním vývoji, jejich zákonným zástupcům či pedagogickým pracovníkům. Střediska poskytují služby formou ambulantní, celodenní, internátní nebo terénní. Středisko poskytuje preventivně výchovné služby dětem a mládeži na žádost zákonných zástupců a na základě rozhodnutí soudu o výchovném opatření.

Ostatní přímo řízené organizace

V roce 2020 působilo v kapitole 333 celkem 7 OPŘO. K 1.1.2020 došlo ke sloučení organizací NIDV a NÚV v nástupnickou organizaci NPI ČR. Antidopingový výbor byl k 1.1.2020 převeden pod Národní sportovní agenturu.

Dům zahraniční spolupráce (DZS)

DZS se sídlem v Praze plní úkoly související se zajišťováním školských, vzdělávacích a dalších styků se zahraničím v souladu se zřizovací listinou, schváleným statutem a dle pokynů a v rozsahu stanoveném MŠMT.

Národní pedagogický institut ČR (NPI ČR)

NPI ČR vznikl ke dni 1.1.2020 sloučením Národního ústavu pro vzdělávání, školského poradenského zařízení a zařízení pro další vzdělávání pedagogických pracovníků a Národního institutu pro další vzdělávání. NPI ČR je školským vzdělávacím, metodickým, výzkumným, odborným a poradenským zařízením pro řešení otázek předškolního, základního, středního a vyššího odborného vzdělávání, základního uměleckého, jazykového, neformálního, zájmového a dalšího vzdělávání.

NPI ČR poskytuje vybraná studia ke splnění kvalifikačních předpokladů a studia ke splnění dalších kvalifikačních předpokladů (kromě didaktického studia cizích jazyků). NPI ČR je pověřen funkcí revizního pracoviště a je pověřen vedením a zveřejňováním Národní soustavy kvalifikací.

Mezi hlavní cíle NPI ČR patří zajistit systematický přenos vzdělávacích inovací z centrální koncepční úrovně do školské praxe v regionech. Podstatným prvkem nové organizace jsou regionální centra podpory pedagogů (krajská pracoviště NPI ČR), která poskytují metodickou podporu školám a pedagogům, cílené další vzdělávání pedagogických pracovníků (DVPP) hlavně ve státních prioritách, podporu strategického řízení ve školách a územích či podporu vedoucích pracovníků ve školství a dalších skupin pedagogických pracovníků (např. začínajících a uvádějících učitelů atd.)

Národní pedagogické muzeum a knihovna J. A. Komenského v Praze (NPMK)

NPMK je státním resortním muzeem MŠMT se stoletou tradicí a patří mezi nejstarší muzea v České republice. Vznik muzea se datuje roku 1892. Je významným badatelským a dokumentačním centrem orientovaným na dějiny českého školství, pedagogiky, učitelstva a vzdělanosti v návaznosti na život, dílo a odkaz Jana Amose Komenského.

NPMK je veřejně přístupnou odbornou knihovnou. Zaměřuje se na oblast výchovy, vzdělávání a školství. Vznikla v roce 1919 a od začátku byl velký důraz kladen na získávání moderní pedagogické literatury zabývající se reformou školství. K těmto zásadám se knihovna hlásí i dnes.

Národní technická knihovna (NTK)

NTK je veřejně přístupná vědeckotechnická knihovna. Vznikla 1.7.2009 změnou názvu a sídla ze Státní technické knihovny. Poskytuje knihovnické a informační služby především vysokému školství, výzkumu a vývoji a současně plní funkce veřejně přístupné vědeckotechnické knihovny. Zabezpečuje spolupráci a kontakty s knihovnicko-informačními pracovišti, organizacemi a systémy na mezinárodní úrovni. Řeší výzkumné a vývojové úkoly a plní funkci uzlu informační infrastruktury výzkumu a vývoje. Je školícím pracovištěm pro odborné vzdělávání knihovníků, informačních pracovníků a uživatelů.

Komise J. W. Fulbrighta

Komise J. W. Fulbrighta se sídlem v Praze byla ustanovena na základě mezivládní dohody mezi Českou republikou a Spojenými státy americkými. Zajišťuje studium, výzkumnou činnost, školení a další vzdělávací aktivity občanů USA v ČR a občanů ČR v USA. Dále zabezpečuje výměnu studentů, výzkumných pracovníků, učitelů, umělců a jiných odborníků mezi uvedenými státy. Součástí její činnosti je provoz Poradenského střediska pro zájemce o studium v USA.

Pedagogické centrum pro polské národnostní školství Český Těšín (PC)

PC bylo zřízeno 1.1.1995. Plní úkoly řídicího a koordinačního pracoviště pro polské národnostní školství, zajišťuje překlady, tisk a distribuci učebnic v polském jazyce.

Centrum pro zjišťování výsledků vzdělávání (CZVV)

Hlavním předmětem činnosti Centra je v souladu s § 80 odst. 2 školského zákona zajišťování společné části maturitní zkoušky zadávané MŠMT v rámci profilové části maturitní zkoušky. Centrum dále provádí výzkum a vývoj v oblasti forem, prostředků, nástrojů a metod hodnocení výsledků vzdělávání, podílí se na zpracování koncepce DVPP, vydává publikace, odborné a metodické materiály tematicky zaměřené na oblast hodnocení výsledků vzdělávání.

4.2.3 Centrum pro studium vysokého školství

Centrum pro studium vysokého školství, v.v.i změnilo od 1.1.2007 právní formu z původní příspěvkové organizace na veřejnou výzkumnou instituci (CSVŠ, v.v.i.), zřízenou v souladu se zákonem č. 341/2005 Sb., o veřejných výzkumných institucích, ve znění pozdějších předpisů.

CSVŠ se zabývá sledování mezinárodního a zejména evropského vývoje v oblasti vysokého školství. Konkrétní témata, kterými se CSVŠ zabývá, se týkají zejména kvality ve vysokém školství a využití evropských standardů pro hodnocení kvality, role vysokých škol v rozvoji regionů, diversifikace vysokého školství a profesně zaměřeného studia, doktorského studia, distančního vzdělávání, e-learningu a dalších nových metod vysokoškolského vzdělávání. Zaměřuje se na Boloňský proces, aktivity Evropské komise, OECD a UNESCO v oblasti vysokoškolského vzdělání. Spolupracuje s mnoha partnerskými výzkumnými ústavy a centry v řadě evropských zemí.

5 Seznam použitých zkratk

AO	Auditní orgán
AV ČR	Akademie věd České republiky
BOZP	Bezpečnost a ochrana zdraví při práci
CRP	Centrální rozvojový projekt
CSVŠ	Centrum pro studium vysokého školství, v. v. i.
CZVV	Centrum pro zjišťování výsledků vzdělávání
ČNB	Česká národní banka
ČR	Česká republika
ČŠI	Česká školní inspekce
ČVUT	České vysoké učení technické v Praze
DDŠ	Dětský domov se školou
DDÚ	Dětský diagnostický ústav
DPČ	Dohoda o pracovní činnosti
DPP	Dohoda o provedení práce
DPH	Daň z přidané hodnoty
DVPP	Další vzdělávání pedagogických pracovníků
DZS	Dům zahraniční spolupráce
EDS/SMVS	Informační systém programového financování – Evidenční dotační systém (EDS) a Správa majetku ve vlastnictví státu (SMVS)
EHP	Evropský hospodářský prostor
EK	Evropská komise
ESF	Evropský sociální fond
ESIF	Evropské strukturální a investiční fondy
ESA	Evropská kosmická agentura
ESO	Evropská jižní observatoř
EU	Evropská unie
FKSP	Fond kulturních a sociálních potřeb
FM	Finanční mechanismy
FÚ	Finanční úřad
HV	Hospodářský výsledek
IEA	Mezinárodní organizace pro hodnocení výsledků vzdělávání
ICM	Informační centrum mládeže
ICT	Informační a komunikační technologie
IISSP	Integrovaný informační systém Státní pokladny

IKEM	Institut klinické a experimentální medicíny
INV	Investiční výdaje
IROP	Integrovaný regionální operační program
ISROS	Integrovaný systém rozpočtu a skutečnosti
IT	Informační technologie
KJWF	Komise Johna Williama Fulbrighta
KP	Komunitární program
MEO	Mezinárodní organizace
MHMP	Magistrát hlavního města Prahy
MK	Ministerstvo kultury
MMR	Ministerstvo pro místní rozvoj
MO	Ministerstvo obrany
MOV	Mezinárodní olympijský výbor
MP	Mzdové prostředky
MPSV	Ministerstvo práce a sociálních věcí
MŠ	Mateřská škola
MŠMT	Ministerstvo školství, mládeže a tělovýchovy
MTZ	Materiálně technická základna
MV	Ministerstvo vnitra
NIDV	Národní institut pro další vzdělávání
NIV	Neinvestiční výdaje
NKÚ	Nejvyšší kontrolní úřad
NNO	Nestátní neziskové organizace
NPMK	Národní pedagogické muzeum a knihovna J. A. Komenského v Praze
NSA	Národní sportovní agentura
NTK	Národní technická knihovna
NÚV	Národní ústav pro vzdělávání, školské poradenské zařízení a zařízení pro další vzdělávání pedagogických pracovníků
OBV	Ostatní běžné výdaje
ONIV	Ostatní neinvestiční výdaje
OON	Ostatní osobní náklady
OPPP	Ostatní platby za provedenou práci
OPŘO	Ostatní přímo řízené organizace
OP JAK	Operační program Jan Amos Komenský
OP VK	Operační program Vzdělávání pro konkurenceschopnost

OP VaVpI	Operační program Výzkum a vývoj pro inovace
OP VVV	Operační program Výzkum, vývoj a vzdělávání
OP Z	Operační program Zaměstnanost
OP ŽP	Operační program Životní prostředí
OSS	Organizační složka státu
PC	Pedagogické centrum
PCO	Platební a certifikační orgán
PD	Projektová dokumentace
PO	Příspěvková organizace
PRK	Porušení rozpočtové kázně
PŘO	Přímo řízená organizace
PSP	Poslanecká sněmovna Parlamentu
RF	Rezervní fond
RgŠ	Regionální školství
RVP	Rámcový vzdělávací program
ŘO	Řídicí orgán
Sb.	Sbírka (sbírka zákonů)
SR	Státní rozpočet
SSR	Společný strategický rámec
SŠ	Střední škola
SÚJV	Spojený ústav jaderných výzkumů
SVP	Středisko výchovné péče
SVŠ	Soukromá vysoká škola
SZP	Společná zemědělská politika
TP	Technická pomoc
UV	Usnesení vlády
ÚO	Ústřední orgán
ÚOOÚ	Úřad pro ochranu osobních údajů
ÚSC	Územní samosprávný celek
ÚZSVM	Úřad pro zastupování státu ve věcech majetkových
VaVaI	Výzkum, experimentální vývoj a inovace
VKS	Vnitřní kontrolní systém
VPS	Všeobecná pokladní správa
VSC	Vysokoškolské sportovní centrum
VŠ	Vysoká škola

VŠB-TUO	Vysoká škola báňská – Technická univerzita Ostrava
VŠE	Vysoká škola ekonomická v Praze
VŠCHT	Vysoká škola chemicko-technologická v Praze
VÚ	Výchovný ústav
VÚM	Výchovný ústav pro mládež
VVI	Veřejná výzkumná instituce
VVŠ	Veřejná vysoká škola
VZ	Veřejná zakázka
ZoP	Zpráva o projektu
ZPS	Zdravotně postižení sportovci
ZŠ	Základní škola
ZVZ	Zákon č. 137/2006 Sb., v platném znění, o veřejných zakázkách
ZZVZ	Zákon č. 134/2016 Sb., v platném znění, o zadávání veřejných zakázek
ŽOP	Žádost o platbu

Plné názvy některých zahraničních organizací/projektů

CEEPUS	Central European Exchange Programme for University Studies
CERN	Evropská organizace pro jaderný výzkum
EMBC	Evropská konference pro molekulární biologii
EMBL	Evropská molekulárně biologická laboratoř
ESA	European Space Agency
IEA	International Association for the Evaluation of Education Achievement
ITER	Mezinárodní termonukleární experimentální reaktor
JPIAMR	Joint Programming Initiative on Antimicrobial Resistance
OECD	Organisation for Economic Co-operation and Development
TIMSS	Trends in International Mathematics and Science Study
V4	Visegrádská skupina
VKIFD	Von Karmanův ústav dynamiky tekutin

6 Seznam tabulek umístěných v textu – v části I.

Tabulka č. 1	Specifické ukazatele výdajů kapitoly 333 v seskupení výdajových bloků	11
Tabulka č. 2	Příjmy z operačních programů a ostatních zahraničních programů	12
Tabulka č. 3	Příjmy státního rozpočtu v členění podle OSS v působnosti MŠMT.....	12
Tabulka č. 4	Příjmy kapitoly v druhovém členění rozpočtové skladby	13
Tabulka č. 5	Přehled příjmů v druhovém členění v časové řadě 5 let.....	14
Tabulka č. 6	Členění kapitálových výdajů podle účelu použití	19
Tabulka č. 7	Rozdělení prostředků na reprodukci majetku na kapitálové a související běžné výdaje	22
Tabulka č. 8	Přehled o stavech a obratech rezervních fondů OSS kapitoly 333 MŠMT	36
Tabulka č. 9	Vývoj výdajů kapitoly dle položek v časových řadách	40
Tabulka č. 10	Základní ukazatele rozpočtu kapitoly v časové řadě 5 let.....	41
Tabulka č. 11	Vývoj jednotkových výdajů a efektivnosti v časové řadě 5 let.....	41
Tabulka č. 12	Upravené závazné limity regulace zaměstnanosti v členění na OSS a PO a na jednotlivé školské oblasti – prostředky na platy, OP PP/OON	50
Tabulka č. 13	Upravené závazné limity regulace zaměstnanosti v členění na OSS a PO a na jednotlivé školské oblasti – počet zaměstnanců, průměrný plat	51
Tabulka č. 14	Skutečné plnění závazných limitů regulace zaměstnanosti kapitoly 333 pouze ze SR bez mimorozpočtových zdrojů – prostředky na platy, OP PP/OON.....	53
Tabulka č. 15	Skutečné plnění závazných limitů regulace zaměstnanosti kapitoly 333 pouze ze SR bez mimorozpočtových zdrojů a NNV – počet zaměstnanců, průměrný plat.....	54
Tabulka č. 16	Rozdělení mimorozpočtových zdrojů podle jednotlivých školských úseků	56
Tabulka č. 17	Skutečné plnění závazných limitů regulace zaměstnanosti kapitoly 333 za rok 2020 včetně mimorozpočtových zdrojů – prostředky na platy, OP PP/OON.....	57
Tabulka č. 18	Skutečné plnění závazných limitů regulace zaměstnanosti kapitoly 333 za rok 2020 včetně mimorozpočtových zdrojů – počet zaměstnanců a průměrný plat	58
Tabulka č. 19	Vývoj průměrných platů za období 2016–2020	58
Tabulka č. 20	Vývoj skutečného počtu zaměstnanců v období 2016–2020	59
Tabulka č. 21	Přehled neinvestičních příspěvků a dotací PŘO a OPŘO	60
Tabulka č. 22	Neinvestiční výdaje VVŠ a SVŠ v druhovém členění	65
Tabulka č. 23	Neinvestiční transfery nestátním neziskovým organizacím	76
Tabulka č. 24	Členění investičních transferů příspěvkovým organizacím, vysokým školám a veřejným výzkumným institucím	78
Tabulka č. 25	Výdaje na výzkum, experimentální vývoj a inovace v programech spolufinancovaných ze zahraničí v členění podle nástroje a zdroje.....	83
Tabulka č. 26	Výdaje na programy spolufinancované z prostředků EU bez SZP	109
Tabulka č. 27	Členění zahraničních pracovních cest a ostatních zahraničních aktivit	123
Tabulka č. 28	Přehled počtu kontrol dle typu organizace a kontrolního subjektu	133

II Tabulková část k závěrečnému účtu

Tabulka č. 1	Bilance příjmů a výdajů státního rozpočtu v druhovém členění rozpočtové skladby
Tabulka č. 2	Plnění závazných ukazatelů státního rozpočtu
Tabulka č. 3	Rozbor zaměstnanosti a čerpání mzdových prostředků za rok 2020
Tabulka č. 4	Přehled výdajů státního rozpočtu na podporu výzkumu vývoje a inovací
Tabulka č. 5	Přehled výdajů organizačních složek státu a příspěvků a dotací příspěvkovým a podobným organizacím, transferů a půjčených prostředků (návrtných finančních výpomocí) krajům a obcím, podnikatelským a jiným subjektům z rozpočtu kapitoly
Tabulka č. 6	Přehled účelových transferů a půjčených prostředků (návrtných finančních výpomocí) krajům, obcím a jiným subjektům z rozpočtu kapitoly
Tabulka č. 7	Výdaje určené na programové financování
Tabulka č. 8	Výdaje kapitoly na financování společných programů/projektů České republiky, Evropské unie a finančních mechanismů
Tabulka č. 9	Výdaje na platy a ostatní platby za provedenou práci/ostatní osobní náklady v rámci programů/projektů spolufinancovaných z rozpočtu Evropské unie nebo finančních mechanismů čerpané v roce 2020 za jednotlivé OSS a PO
Tabulka č. 10	Příjmy kapitoly na programy/projekty spolufinancované z rozpočtu Evropské unie nebo finančních mechanismů
Tabulka č. 11	Výdaje státního rozpočtu, které vyplývají z koncesních smluv kromě výdajů uvedených v tabulce č. 12
Tabulka č. 12	Výdaje státního rozpočtu na koncesní smlouvy, které jsou financovány ze zdrojů Evropské unie
Tabulka č. 13	Přehled rozpočtových opatření provedených v roce 2020 v členění podle jednotlivých druhů změn
Tabulka č. 13a	Podrobný přehled rozpočtových opatření provedených v roce 2020 v členění podle jednotlivých druhů změn
Tabulka č. 14	Celkový přehled rozpočtových opatření za rok 2020
Tabulka č. 15	Vývoj jednotkových výdajů a efektivnosti jednotlivých OSS
Tabulka č. 16	Přehled neinvestičních transferů poskytnutých mezinárodními organizacím