



Ministerstvo školství, mládeže a tělovýchovy

Závěrečný účet za rok 2022

Kapitola 333

MINISTERSTVO ŠKOLSTVÍ, MLÁDEŽE A TĚLOVÝCHOVY

ZÁVĚREČNÝ ÚČET

kapitoly 333

Ministerstvo školství, mládeže a tělovýchovy

ZA ROK 2022

MINISTR ŠKOLSTVÍ, MLÁDEŽE
A TĚLOVÝCHOVY

Obsah

I Průvodní zpráva k závěrečnému účtu	8
1 Celkové vztahy kapitoly 333 ke státnímu rozpočtu	8
1.1 <i>Financování v roce 2022</i>	10
1.1.1 Rozpočet kapitoly	10
1.1.2 Vybraná rozpočtová opatření	12
2 Příjmy kapitoly 333.....	13
2.1 <i>Příjmy dle specifických ukazatelů státního rozpočtu</i>.....	14
2.2 <i>Příjmy v druhovém členění rozpočtové skladby</i>.....	15
3 Výdaje kapitoly 333.....	17
3.1 <i>Věda a vysoké školy</i>.....	20
3.1.1 Vysoké školy	21
3.1.2 Výzkum, experimentální vývoj a inovace	24
3.2 <i>Výdaje regionálního školství a přímo řízených organizací</i>	24
3.3 <i>Podpora činnosti v oblasti mládeže</i>	30
3.4 <i>Podpora činnosti v oblasti sportu</i>	34
3.4.1 Sportovní reprezentace	34
3.4.2 Školní a vysokoškolský sport	35
3.5 <i>Výdaje na programy spolufinancované z rozpočtu EU a z prostředků FM mimo výzkum, experimentální vývoj a inovace</i>.....	36
3.6 <i>Ostatní výdaje na zabezpečení úkolů resortu</i>.....	36
3.7 <i>Výdaje spojené s předsednictvím ČR v Radě EU</i>.....	37
4 Vybrané ukazatele státního rozpočtu.....	39
4.1 <i>Platy zaměstnanců a související odvody</i>.....	39
4.1.1 Rozbor zaměstnanosti a čerpání mzdových prostředků	39
4.1.2 Mzdové prostředky a počty zaměstnanců kapitoly 333 po úpravách provedených během roku 2022	40
4.1.3 Skutečné čerpání mzdových prostředků kapitoly 333 a plnění počtu zaměstnanců	43
4.1.4 Mimorozpočtové zdroje kapitoly 333 v roce 2022	47
4.1.5 Závěrečné vyhodnocení údajů mzdové oblasti včetně mimorozpočtových zdrojů	48
4.1.6 Hodnocení organizací odměňujících mzdou	51
4.2 <i>Výzkum, experimentální vývoj a inovace</i>.....	52
4.2.1 Účelová podpora projektů výzkumu, experimentálního vývoje a inovací ze SR .	53
4.2.1.1 Účelová podpora na programy aplikovaného výzkumu, experimentálního vývoje a inovací.....	54
4.2.1.2 Účelová podpora specifického vysokoškolského výzkumu	57
4.2.1.3 Velké infrastruktury pro výzkum, experimentální vývoj a inovace	58
4.2.1.4 Projekty sdílených činností.....	58
4.2.2 Institucionální podpora výzkumu, experimentálního vývoje a inovací ze SR	59
4.2.2.1 Institucionální podpora na dlouhodobý koncepční rozvoj výzkumné organizace dle výsledků.....	60
4.2.2.2 Mezinárodní spolupráce České republiky ve výzkumu, experimentálním vývoji a inovacích mimo operační programy	61
4.2.2.3 Část prostředků operačních programů v rámci výzkumu, experimentálního vývoje a inovací, které jsou financovány ze státního rozpočtu	69

4.2.2.4	Ostatní institucionální výdaje	70
4.2.3	Výdaje na výzkum, experimentální vývoj a inovace kryté příjmem z prostředků zahraničních programů	70
4.3	<i>Výdaje na programy spolufinancované z rozpočtu Evropské unie</i>	72
4.3.1	Operační program Výzkum, vývoj a vzdělávání	72
4.3.2	Operační program Jan Amos Komenský	76
4.3.3	Ostatní operační programy	78
4.3.4	Národní plán obnovy	80
4.3.4.1	Komponenta 3.1 Inovace ve vzdělávání v kontextu digitalizace	81
4.3.4.2	Komponenta 3.2 Adaptace školních programů	83
4.3.4.3	Komponenta 5.1 Program podpory excelentního výzkumu v prioritních oblastech veřejného zájmu ve zdravotnictví – EXCELES	89
4.3.5	Fond solidarity EU	90
4.3.6	Komunitární program EUROSTARS	90
4.3.7	Komunitární program Erasmus+	91
4.3.8	Program Horizont 2020	92
4.3.9	Program Horizont Evropa	93
4.4	<i>Výdaje na společné projekty z části financované z ostatních zahraničních programů</i>	93
4.4.1	Finanční mechanismy	93
4.4.2	Ostatní	95
4.5	<i>Financování reprodukce majetku v rámci EDS/SMVS</i>	95
4.5.1	Přehled programů v rámci EDS/SMVS	96
4.5.2	Hodnocení výdajů v rámci programů EDS/SMVS	106
4.6	<i>Přehled programů ZED</i>	108
4.7	<i>Program protidrogové politiky</i>	110
4.8	<i>Program sociální prevence a prevence kriminality</i>	111
4.9	<i>Podpora projektů integrace příslušníků romské komunity</i>	112
4.10	<i>Integrace cizinců a výuka českého jazyka pro azylanty</i>	115
4.11	<i>Podpora vzdělávání v jazycích národnostních menšin</i>	116
4.12	<i>Podpora českého kulturního dědictví v zahraničí</i>	117
4.13	<i>Zahraniční rozvojová spolupráce</i>	118
4.14	<i>Zajištění přípravy na krizové situace podle zákona č. 240/2000 Sb., o krizovém řízení a o změně některých zákonů</i>	119
4.15	<i>Zahraniční aktivity</i>	119
4.15.1	Mezinárodní konference a další odborné akce	119
4.15.2	Zahraniční pracovní cesty a ostatní zahraniční aktivity	120
4.16	<i>Výdaje kapitoly plynoucí z veřejných zakázek s hodnotou plnění přesahující 300 mil. Kč</i>	122
5	Vybrané údaje o hospodaření kapitoly	123
5.1	<i>Bezúplatné převody majetku, církevní restituce</i>	123
5.1.1	Bezúplatné převody majetku	123
5.1.2	Církevní restituce	126
5.1.3	Bezúplatné předání zásob – antigenní testy	127
5.2	<i>Návratné finanční výpomoci</i>	127
5.3	<i>Zálohové platby</i>	128
5.4	<i>Rezervní fond</i>	128
5.5	<i>Nároky z nespotřebovaných výdajů</i>	130

6	Výdaje dle druhového třídění rozpočtové skladby	132
6.1	<i>Vlastní výdaje OSS.....</i>	132
6.1.1	Neinvestiční výdaje OSS.....	133
6.1.2	Investiční výdaje OSS	134
6.1.3	Výdaje jednotlivých OSS	135
6.2	<i>Neinvestiční transfery a náhrady</i>	137
6.2.1	Neinvestiční transfery podnikatelům.....	137
6.2.2	Neinvestiční transfery neziskovým a podobným osobám.....	139
6.2.3	Neinvestiční transfery rozpočtům územní úrovně.....	143
6.2.3.1	Regionální školství ve správě ÚSC – přímé výdaje na vzdělávání	145
6.2.3.2	Neinvestiční transfery soukromému školství.....	147
6.2.4	Neinvestiční transfery příspěvkovým a podobným organizacím	148
6.2.4.1	Neinvestiční příspěvky a transfery zřízeným příspěvkovým organizacím.....	149
6.2.4.2	Neinvestiční transfery vysokým školám.....	151
6.2.4.3	Neinvestiční transfery veřejným výzkumným institucím.....	154
6.2.4.4	Neinvestiční transfery příspěvkovým organizacím jiných zřizovatelů	155
6.2.5	Neinvestiční transfery a související platby do zahraničí	156
6.2.5.1	Neinvestiční transfery mezinárodním vládním organizacím	156
6.2.5.2	Ostatní neinvestiční transfery do zahraničí.....	157
6.2.5.3	Členské příspěvky mezinárodním organizacím.....	158
6.2.6	Ostatní neinvestiční transfery a náhrady	159
6.3	<i>Investiční transfery</i>	159
6.3.1	Investiční transfery příspěvkovým organizacím, vysokým školám a veřejným výzkumným institucím	160
6.3.2	Investiční transfery podnikatelským subjektům.....	161
6.3.3	Investiční transfery neziskovým a podobným organizacím	161
6.3.4	Investiční transfery veřejným rozpočtům územní úrovně.....	162
7	Výsledky kontrolních akcí provedených v roce 2022.....	164
7.1	<i>Výsledky externích kontrol.....</i>	164
7.1.1	Kontroly Nejvyššího kontrolního úřadu.....	164
7.1.2	Ostatní vnější kontroly	164
7.2	<i>Výsledky veřejnosprávních kontrol</i>	170
7.2.1	Kontrola hospodaření veřejných vysokých škol s poskytnutými účelovými dotacemi SR (bez prostředků na výzkum a vývoj).....	170
7.2.2	Kontrola hospodaření veřejných vysokých škol s poskytnutými účelovými dotacemi SR na investice	170
7.2.3	Kontrola hospodaření s prostředky státního rozpočtu určenými pro výzkum a vývoj	171
7.2.4	Kontrola hospodaření přímo řízených organizací, ostatních přímo řízených organizací a organizačních složek státu	172
7.2.5	Kontrola výkonu státní správy vykonávané v přenesené působnosti krajskými úřady v oblasti školství, mládeže a tělovýchovy	181
7.2.6	Kontrola hospodaření s poskytnutými účelovými dotacemi SR u ostatních příjemců veřejné finanční podpory	183
7.2.7	Kontroly prováděné Českou školní inspekcí.....	187
7.2.8	Veřejnosprávní kontroly prováděné odbornými útvary MŠMT v roce 2022.....	188
7.3	<i>Výsledky vnitřních kontrol.....</i>	188
7.3.1	Předběžná řídicí kontrola.....	188
7.3.2	Průběžné a následné řídicí kontroly	189
7.3.3	Interní audit	190

8	Organizační schéma kompetenčních vztahů	193
8.1	<i>Organizační struktura kapitoly 333 Ministerstvo školství, mládeže a tělovýchovy k 31.12.2022</i>	<i>193</i>
8.2	<i>Organizace v působnosti kapitoly 333 MŠMT</i>	<i>193</i>
8.2.1	Organizační složky státu	193
8.2.2	Příspěvkové organizace	194
8.2.3	Veřejné výzkumné instituce – Centrum pro studium vysokého školství	197
9	Seznam použitých zkratk.....	198
10	Seznam tabulek umístěných v textu – v části I.....	202
II	Tabulková část k závěrečnému účtu.....	203

I Průvodní zpráva k závěrečnému účtu

1 Celkové vztahy kapitoly 333 ke státnímu rozpočtu

Ministerstvo školství, mládeže a tělovýchovy (dále také MŠMT), jím řízené organizační složky státu Česká školní inspekce (dále také ČŠI) a VICTORIA Vysokoškolské sportovní centrum MŠMT (dále také VICTORIA VSC) a příspěvkové organizace hospodařily v roce 2022 podle zákona č. 57/2022 Sb. o státním rozpočtu České republiky na rok 2022, jehož součástí jsou i závazné ukazatele rozpočtu kapitoly 333. Zákon o státním rozpočtu na rok 2022 byl schválen Poslaneckou sněmovnou Parlamentu České republiky usnesením č. 136 dne 10.3.2022.

V prvním čtvrtletí roku 2022 hospodařila Česká republika v rámci rozpočtového provizoria. Prioritou Ministerstva školství, mládeže a tělovýchovy bylo, i přes omezené zdroje finančních prostředků, zabezpečit plné fungování vzdělávací soustavy, podpořit započatý výzkum a zafinancovat aktivity, k jejichž splnění se MŠMT zavázalo.

S ohledem na válečný konflikt na Ukrajině, jehož důsledkem byla nejen potřeba začlenění ukrajinských dětí a žáků do českého školství, ale rovněž růst cen energií, byl zákon č. 57/2022 Sb. k 19.11.2022 novelizován. Novelou došlo ke změnám na příjmové i výdajové straně státního rozpočtu a k navýšení plánovaného schodku státního rozpočtu na 375 mld. Kč. Rozpočet výdajů kapitoly 333 byl navýšen o 2,46 mld. Kč.

Hospodaření s prostředky státního rozpočtu v resortu školství, mládeže a tělovýchovy se v roce 2022 řídilo zejména zákonem č. 218/2000 Sb., o rozpočtových pravidlech a o změně některých souvisejících zákonů (rozpočtová pravidla), ve znění pozdějších předpisů, zákonem č. 561/2004 Sb., o předškolním, základním, středním, vyšším odborném a jiném vzdělávání (školský zákon), ve znění pozdějších předpisů, zákonem č. 563/1991 Sb., o účetnictví, ve znění pozdějších předpisů, zákonem č. 111/1998 Sb., o vysokých školách a o změně a doplnění dalších zákonů (zákon o vysokých školách), ve znění pozdějších předpisů, zákonem č. 306/1999 Sb., o poskytování dotací soukromým školám, předškolním a školským zařízením, ve znění pozdějších předpisů, zákonem č. 109/2002 Sb., o výkonu ústavní výchovy nebo ochranné výchovy ve školských zařízeních a o preventivně výchovné péči ve školských zařízeních a o změně dalších zákonů, ve znění pozdějších předpisů, zákonem č. 130/2002 Sb., o podpoře výzkumu, experimentálního vývoje a inovací z veřejných prostředků a o změně některých souvisejících zákonů (zákon o podpoře výzkumu, experimentálního vývoje a inovací), ve znění pozdějších předpisů, a zákonem č. 115/2001 Sb., o podpoře sportu, ve znění pozdějších předpisů.

Dne 24.2.2022 proběhla invaze vojsk Ruské federace na území Ukrajiny. Do České republiky dorazilo velké množství uprchlíků zejména z řad žen a dětí. Stěžejním tématem MŠMT se tak pro rok 2022 stala situace vzniklá v důsledku probíhajícího ozbrojeného konfliktu na území Ukrajiny. Stávající školské právní předpisy nebyly odpovídajícím způsobem připraveny na probíhající migrační vlnu. Již počátkem března 2022 proto MŠMT předložilo návrh zákona o zvláštních pravidlech v oblasti školství v souvislosti s ozbrojeným konfliktem na území Ukrajiny, vyvolaným invazí vojsk Ruské federace, zkráceně Lex Ukrajina. **Zákon č. 67/2022 Sb., o zvláštních pravidlech v oblasti školství v souvislosti s ozbrojeným konfliktem na území Ukrajiny, vyvolaným invazí vojsk Ruské federace**, stanovuje zvláštní postupy spojené s přístupem k vzdělávání osob přicházejících do ČR v důsledku ozbrojeného konfliktu na Ukrajině. Zákon byl novelizován v červnu 2022. Školám novela zákona výrazně usnadnila integraci ukrajinských žáků ve školním roce 2022/2023. MŠMT při tvorbě novely vycházelo z principu maximální možné integrace ukrajinských dětí do běžných tříd ve všech stupních vzdělávání.

V návaznosti na legislativní řešení situace ve školství byla školám rovněž kontinuálně poskytována metodická pomoc. Mimo zřízení sekce Ukrajina na portále www.edu.cz, byla ve spolupráci s UNICEF zřízena také tzv. U-linka, která slouží pro dotazy veřejnosti, které souvisejí se vzděláváním ukrajinských dětí na českých školách.

MŠMT pružně zareagovalo na vzniklou situaci i formou finanční pomoci a počátkem dubna vyhlásilo dotační výzvy směřované k integraci ukrajinských dětí nejen do české vzdělávací soustavy, ale i do české společnosti. Výzvy byly zaměřeny na intenzivní jazykové kurzy pro děti od 14 do 18 let a vznik a fungování adaptačních skupin pro děti od 3 do 15 let, jejichž cílem byla adaptace a socializace ukrajinských dětí na české prostředí, podpora rozvoje jazykových dovedností, zejména řečových v českém jazyce a příprava dětí na nástup do českých škol. V neposlední řadě měly adaptační skupiny podpořit duševní pohodu a duševní zdraví dětí. Administrativní proces podpory byl maximálně zjednodušen, avšak tak, aby zabezpečil efektivní, hospodárné a účelné využití prostředků. Pro tyto účely bylo ve Vládní rozpočtové rezervě vyčleněno 897,63 mil. Kč. Na tyto aktivity navázaly prázdninové jazykové kurzy, jejichž cílem bylo připravit ukrajinské děti na zářijový vstup do českých škol. Tato výzva byla určena pro děti ve věku 6-18 let, s celkovou alokací 100 mil. Kč. Od září do prosince byly opět podporovány adaptační skupiny. Na jejich podporu bylo vyčleněno 200 mil. Kč. Vzhledem k pokračujícímu válečnému konfliktu budou aktivity směřující k podpoře začleňování ukrajinských dětí pokračovat i v roce 2023. Podpora byla směřována i vysokým školám, které realizovaly jazykové kurzy pro studenty a pedagogické pracovníky.

Vstup ukrajinských dětí do škol byl až do konce školního roku 2021/2022 dobrovolný. Ve školním roce 2022/2023 mají děti z Ukrajiny právo na vzdělávání za obdobných podmínek jako české děti a platí pro ně povinnost zahájit povinnou školní docházku nejpozději do 90 dnů ode dne poskytnutí dočasné ochrany. MŠMT finančně zabezpečilo zvýšené náklady škol související se vstupem ukrajinských dětí do škol.

Celkově bylo vyplaceno na přímé aktivity související s konfliktem na Ukrajině 885 565,89 tis. Kč, z toho bylo 11 357,76 tis. Kč hrazeno z prostředků EHP/Norsko a 259,22 tis. Kč z prostředků UNICEF.

V roce 2022 MŠMT pokračovalo v aktivitách směřujících k minimalizaci škod způsobených pandemií covid-19. Počátkem roku 2022 proběhlo poslední celoplošné screeningové testování ve školách a MŠMT se intenzivně zapojilo do Národního plánu obnovy.

V průběhu roku 2022 pokračovala realizace Operačního programu Výzkum, vývoj a vzdělávání (OP VVV), který přispívá ke strukturálnímu posunu České republiky směrem k ekonomice založené na vzdělané, motivované a kreativní pracovní síle, na produkci kvalitních výsledků výzkumu a jejich využití pro zvýšení konkurenceschopnosti.

Ke konci roku 2022 bylo v právních aktech zazávazkováno 99,03 mld. Kč, což představuje 112,76 % hlavní alokace OP VVV (v závislosti na aktuálním kurzu). V prioritních osách 1 – 4 bylo ke konci tohoto období celkem 21 118 projektů s vydaným právním aktem (z toho přes 19 146 zjednodušených projektů tzv. šablon).

Na podzim 2021 schválila vláda Programový dokument Operačního programu Jan Amos Komenský (OP JAK) pro nové programové období 2021–2027. OP JAK navazuje na úspěchy OP VVV, který umožnil realizaci projektů kofinancovaných z evropských fondů v programovém období 2014–2020. Dne 20.12.2021 byl OP JAK jako první český operační program pro programové období 2021–2027 předložen ke schválení Evropské komisi. Ta jej oficiálně schválila 9.6.2022. Hlavním cílem OP JAK pro programové období 2021–2027 je podpora rozvoje otevřené a vzdělané společnosti založené na znalostech a dovednostech, rovných příležitostech a rozvíjející potenciál každého jednotlivce. Struktura OP JAK sestává

ze dvou věcných priorit. První priorita je zaměřena na podporu oblastí výzkumu a vývoje. Druhá priorita cílí na podporu všech úrovní vzdělávání – od předškolního až po terciární vzdělávání. Pro operační program je vyčleněna celková alokace 90 mld. Kč, z toho 43 mld. Kč je určeno na podporu výzkumu a vývoje, 19 mld. Kč pro vysoké školství a 28 mld. Kč pro regionální školství.

V roce 2022 bylo v rámci OP JAK vyhlášeno 11 výzev s celkovou alokací 33,45 mld. Kč, z toho alokačně nejvýznamnější je výzva Šablony pro MŠ a ZŠ I – celkem 9 mld. Kč a následně výzva Špičkový výzkum – celkem 8 mld. Kč.

Ke konci roku 2022 bylo v právních aktech zazávazkováno 4,12 mld. Kč, což představuje 4,76 % alokace OP JAK (v závislosti na aktuálním kurzu). V prioritních osách 1–3 bylo ke konci tohoto období celkem 2 881 projektů s vydaným právním aktem (z toho 2 878 zjednodušených projektů).

MŠMT splnilo v roce 2022 všechny úkoly vyplývající ze zákona o státním rozpočtu a dalších právních předpisů, usnesení vlády České republiky, pokynů a opatření Ministerstva financí. Dodrželo všechny závazné rozpočtové ukazatele.

1.1 Financování v roce 2022

1.1.1 Rozpočet kapitoly

Ministryně financí svým dopisem č. j. MF-28571/2021/14-3 ze dne 29.9.2021 zaslala instrukce k sestavení návrhu zákona o státním rozpočtu na rok 2022 a střednědobého výhledu na léta 2023 a 2024 včetně závazných parametrů pro kapitolu MŠMT. Na základě těchto rozpočtových limitů zpracovalo MŠMT **podle vyhlášky č. 133/2013 Sb.**, kterou se stanoví rozsah a struktura údajů pro vypracování návrhu zákona o státním rozpočtu a termíny jejich předkládání, **návrh rozpočtu kapitoly na rok 2022**. Původní návrh rozpočtu nebyl do 1.1.2022 schválen. V období od 1.1.2022 do 18.3.2022 hospodařila Česká republika v režimu rozpočtového provizoria.

Ke schválení (přepřacovaného) návrhu zákona o státním rozpočtu České republiky na rok 2022 vládou České republiky došlo **usnesením č. 80 ze dne 9.2.2022**. V Poslanecké sněmovně Parlamentu ČR byl rozpočet kapitoly 333 dne 10.3.2022 schválen **usnesením PSP ČR č. 136 jako součást zákona č. 57/2022 Sb., o státním rozpočtu České republiky na rok 2022**.

V reakci na potřebu kompenzovat část negativních dopadů války na Ukrajině spočívající zejména v rostoucích cenách, dodatečných výdajích na kompenzace vysokých cen energií, dále v souvislosti s druhou mimořádnou valorizací penzí, s poskytnutím jednorázového příspěvku pro rodiny s dětmi a nákupem plynu do státních hmotných rezerv byl v průběhu roku 2022 zákon č. 57/2022 Sb. novelizován. Novelou schválenou PSP ČR dne 15.11.2022 došlo k navýšení na příjmové i výdajové straně státního rozpočtu a tím k navýšení schodku státního rozpočtu na 375 mld. Kč. Rozpočet kapitoly 333 MŠMT byl posílen o 2,46 mld. Kč ve specifickém ukazateli Výdaje regionálního školství a přímo řízených organizací. Další prostředky pro oblast školství byly rozpočtovány v kapitole 398 – Všeobecná pokladní správa ve výši 1,40 mld. Kč, které však nebyly do kapitoly 333 MŠMT do konce roku 2022 převedeny.

Závazné ukazatele pro kapitolu 333 MŠMT byly stanoveny takto:

Příjmy kapitoly celkem	12 936 718,84 tis. Kč
Výdaje kapitoly celkem	251 937 602,95 tis. Kč

Přehled závazných ukazatelů je podrobně uveden v **tabulce č. 1 v příloze**.

V průběhu roku 2022 bylo v kapitole 333 provedeno celkem 28 rozpočtových opatření, která změnila závazné ukazatele v oblasti výdajů a 16 úprav limitů regulace zaměstnanosti (z toho ve 3 případech se jednalo o nastavení limitů v jednotlivých školských úsecích PO po vnitřních úpravách v kompetenci MŠMT).

Z toho:

- v oblasti programového financování (EDS/SMVS) bylo realizováno 1 opatření,
- v oblasti závazných limitů regulace zaměstnanosti 16 opatření,
- v oblasti operačních programů spolufinancovaných z rozpočtu EU a FM 3 opatření,
- v oblasti výzkumu, experimentálního vývoje a inovací 3 opatření.

Celková změna výdajů v rozpočtu kapitoly 333 za rok 2022 činila: **+ 956 995,45 tis. Kč**
V tom: v oblasti běžných výdajů zvýšení rozpočtu + 422 069,27 tis. Kč
v oblasti kapitálových výdajů zvýšení rozpočtu + 534 926,19 tis. Kč

Celková změna příjmů činila **+ 17 156,24 tis. Kč**

V roce 2022 došlo k navýšení příjmů z titulu souvztažného navýšení příjmů a výdajů u prostředků financovaných z FM EHP/Norska. Jednalo se o prostředky na financování výzvy „Kurzy českého jazyka pro studenty a pedagogické pracovníky z Ukrajiny“.

Změny rozpočtu kapitoly 333 v průběhu roku 2022

Rozpočtová opatření se změnou závazných ukazatelů:

a) Převody z kapitoly VPS celkem: 927 335,38 tis. Kč
v tom: převod z kap. VPS – UV č. 285/2022 (Ukrajina – adapt. aktivity) 597 628,00 tis. Kč
převod z kap. VPS – UV č. 560/2022 (Ukrajina – as. pedagoga) 300 000,00 tis. Kč
převod z kap. VPS na stáže zaměstnanců v institucích EU 995,84 tis. Kč
převod z kap. VPS – UV č. 991/2022 (navýšení platů) 28 711,54 tis. Kč

b) Převody z jiných kapitol celkem: 42 915,07 tis. Kč
v tom: převod z kap. MV (dle UV č. 1352/2020 – KIC) 12 300,00 tis. Kč
převod z kap. MV ČR (na výuku čes. jaz. pro cizince) 10 000,00 tis. Kč
převod z kap. MŽP (OP ŽP – energ. opatření v areálu MŠMT) 13 644,07 tis. Kč
převod z kap. MK na program VISK 799,00 tis. Kč
převod z kap. MO dle smlouvy (VVŠ) 6 172,00 tis. Kč

c) Převody do jiných kapitol celkem: - 30 411,24 tis. Kč
v tom: do kap. MO (VVI a VVŠ) - 27 350,40 tis. Kč
do kap. MK (soutěže a projekty) - 3 031,40 tis. Kč
do kap. MF (ÚZSVM) - 11,76 tis. Kč
do kap. MZV (náklady MŠMT na Stálé zast. ČR při EU) - 17,68 tis. Kč

d) Přesuny v rámci kapitoly 333, z toho zejména:

- přesun z „Ostatní“ ve výši 515,73 tis. Kč do SR podílu programu Erasmus+ (ČŠI-ICILS 2023)
- přesun z „Ostatní“ ve výši 400,00 tis. Kč do „Výdajů spojených s předsednictvím ČR v Radě EU“

e) **Převody dle § 24 odst. 4 zák. č. 218/2000 Sb. celkem:** + 17 156,24 tis. Kč
v tom: souvztažné navýšení na EHP/Norsko + 17 156,24 tis. Kč

Rozpočtová opatření bez změny závazných ukazatelů:

V roce 2022 byly interními opatřeními přesunuty z běžných výdajů do kapitálových výdajů prostředky v celkové výši 521 282,12 tis. Kč.

1.1.2 Vybraná rozpočtová opatření

Rozpočtovým opatřením č.j. **MF-12919/2022/1402-3** došlo k navýšení celkového objemu výdajů kapitoly MŠMT na vrub kapitoly MV ve výši **12 300,00 tis. Kč**. V souladu s usnesením vlády ČR č. 40 ze dne 26.1.2022, o postupu při realizaci aktualizované Koncepce integrace cizinců – Ve vzájemném respektu v roce 2022, byly finanční prostředky určeny na realizaci opatření podporujících integraci cizinců v České republice. Na zajištění plošné podpory pedagogickým pracovníkům MŠ, ZŠ a SŠ vzdělávajícím žáky-cizince byla alokována částka ve výši 2 300,00 tis. Kč. Na realizaci služeb adaptačních koordinátorů pro MŠ a ZŠ, na zabezpečení tlumočnických a překladatelských služeb pro MŠ, ZŠ a SŠ včetně školských poradenských zařízení, které zajišťuje Národní pedagogický institut, bylo určeno 7 000,00 tis. Kč. Na výzvu na podporu aktivit integrace cizinců v regionálním školství v roce 2022 byla alokována částka ve výši 3 000,00 tis. Kč. V rámci vyhlášené výzvy bylo čerpáno 2 883,90 tis. Kč, zbývajících 116,10 tis. Kč bylo dodatečně se souhlasem MV při zachování účelu použito poskytnuto NPI.

Rozpočtovým opatřením č.j. **MF-14685/2022/1402-3** došlo k navýšení celkového objemu výdajů kapitoly MŠMT na vrub VPS ve výši **329,96 tis. Kč**. Jedná se o prostředky na financování stáží zaměstnanců české státní správy v institucích Evropské unie, schválené usnesením vlády ČR č. 1277 ze dne 7.12.2020. Prostředky byly určeny na úhradu zvýšených životních výdajů v souvislosti s vysláním zaměstnankyně MŠMT jako stážistky v rámci programu NEPT. Prostředky byly plně využity na stanovený účel.

Rozpočtovým opatřením č.j. **MF-17289/2022/1402-3** došlo k navýšení celkového objemu výdajů kapitoly MŠMT na vrub VPS ve výši **665,88 tis. Kč**. Jedná se o prostředky na financování stáží zaměstnanců české státní správy v institucích Evropské unie, schválené usnesením vlády ČR č. 1277 ze dne 7.12.2020. Prostředky byly určeny na úhradu výdajů v souvislosti s prodloužením vyslání zaměstnankyně MŠMT jako národního experta do Evropské komise. Prostředky byly plně využity na stanovený účel.

Rozpočtovým opatřením č.j. **MF-15920/2022/1402-3** došlo k navýšení celkového objemu výdajů kapitoly MŠMT na vrub VPS ve výši **217 317,50 tis. Kč**. Prostředky jsou účelově určeny na adaptační aktivity zaměřené na snižování negativních dopadů uprchlické vlny související s invazí Ruské federace na Ukrajinu. V souladu s usnesením vlády ČR č. 285 ze dne 6.4.2022 byly rozpočtovým opatřením č.j. **MF-18077/2022/1402-3** tyto prostředky navýšeny o **80 310,50 tis. Kč**. Další navýšení v souvislosti s usnesením vlády ČR č. 560 ze dne 22.6.2022 ve výši **4 060,00 tis. Kč** bylo provedeno rozpočtovým opatřením č.j. **MF-21434/2022/1402-3**. Opětovné navýšení, tentokrát o **84 697,50 tis. Kč**, bylo provedeno rozpočtovým opatřením č.j. **MF-28856/2022/1402-3**. Poslední navýšení výdajů kapitoly MŠMT za účelem snižování negativních dopadů invaze Ruské federace na Ukrajinu prostřednictvím adaptačních aktivit ve školství bylo provedeno rozpočtovým opatřením č.j. **MF-34132/2022/1402-3** ve výši **211 242,500 tis. Kč**. Celkem byly výdaje kapitoly MŠMT navýšeny o **597 628,00 tis. Kč** s kódem účelu 223980006. Vyčerpáno bylo 341 157,70 tis. Kč.

Rozpočtovým opatřením č.j. **MF-25 981/2022/1402-3** došlo k souvztažnému navýšení příjmů a výdajů kapitoly MŠMT ve výši **17 156,24 tis. Kč**. Jedná se o financování výzvy

„Kurzy českého jazyka pro studenty a pedagogické pracovníky z Ukrajiny“, na kterou byly prostředky alokovány Norským královstvím prostřednictvím Fondů EHP a Norska. Čerpáno bylo 11 305,74 tis. Kč. Celková částka nebyla vyčerpána z důvodu nepodání žádosti ze strany možných žadatelů (VVŠ), kteří původně indikovali svůj zájem zapojit se do výzvy.

V návaznosti na usnesení vlády ČR č. 285 ze dne 6.4.2022, ve znění usnesení vlády ČR č. 560 ze dne 22.6.2022, provedlo Ministerstvo financí rozpočtové opatření č.j. **MF-29356/2022/1402-3**, kterým se navyšuje celkový rozpočet výdajů kapitoly MŠMT o částku **113 930,98 tis. Kč** na vrub kapitoly VPS. Prostředky byly účelově určeny na podporu ukrajinských asistentů pedagoga a jazykovou přípravu na středních školách a konzervatořích. Další prostředky se stejným kódem účelu ve výši **186 069,02 tis. Kč** byly do rozpočtu MŠMT převedeny rozpočtovým opatřením č.j. **MF-34140/2022/1402-3**. Z celkových 300 000,00 tis. Kč bylo čerpáno 103 791,06 tis. Kč.

Rozpočtovým opatřením č.j. **MF-34162/2022/1402-3** byl navýšen rozpočet výdajů kapitoly MŠMT o **28 711,54 tis. Kč**. Prostředky byly účelově určeny na zabezpečení zvýšených výdajů vyplývajících z nařízení vlády č. 264/2022 Sb., kterým se mění nařízení vlády č. 341/2017 Sb., o platových poměrech zaměstnanců ve veřejných službách a správě, ve znění pozdějších předpisů, a nařízení vlády č. 304/2014 Sb., o platových poměrech státních zaměstnanců, ve znění pozdějších předpisů. Částka 12 339,61 tis. Kč, určená pro vlastní úřad, byla plně vyčerpána. Částka 9 692,93 tis. Kč, určená pro ČŠI, byla vyčerpána v plném rozsahu, stejně tak částka 2 293,48 tis. Kč, určená pro VICTORIA VSC. Částka 4 385,52 tis. Kč byla poskytnuta na stanovený účel do rozpočtů CZVV a NPI.

2 Příjmy kapitoly 333

Schválený rozpočet příjmů kapitoly 333 na rok 2022 byl stanoven ve výši **12 936 718,84 tis. Kč** v členění: **daňové příjmy** ve výši **700,00 tis. Kč**, **nedaňové příjmy** ve výši **114 198,60 tis. Kč** a **přijaté transfery** ve výši **12 821 820,24 tis. Kč**, v tom: příjmy z rozpočtu Evropské unie bez SZP ve výši 12 805 820,47 tis. Kč a příjmy z prostředků finančních mechanismů 15 999,77 tis. Kč.

Rozpočet příjmů na rok 2022 byl stanoven **oproti rozpočtu 2021** nižší o **352 401,26 tis. Kč**.

V působnosti resortu školství byly rozpočtovány příjmy pro 3 organizační složky státu v celkové výši 114 898,60 tis. Kč a pro společné financování projektů ČR a EU a ostatní finanční mechanismy ve výši 12 821 820,24 tis. Kč.

V průběhu roku 2022 byl rozpočtovým opatřením MF rozpočet příjmů navýšen, rozpočet **po změnách** tak dosahoval výše **12 953 875,07 tis. Kč**.

Skutečnost celkových příjmů byla vykázána k 31.12.2022 ve výši **10 832 138,65 tis. Kč**, v tom: daňové příjmy 907,57 tis. Kč, příjmy z rozpočtu Evropské unie bez SZP ve výši 10 574 566,57 tis. Kč, příjmy z prostředků finančních mechanismů ve výši 34 965,70 tis. Kč a ostatní nedaňové příjmy, kapitálové příjmy a přijaté transfery celkem 221 698,80 tis. Kč, což představuje plnění rozpočtu po změnách na 83,62 %. Meziroční index příjmů 2022/2021 celkem činí 80,40. Realizovaná výše skutečných příjmů odráží zejména pokročilou fází realizace OP VVV, kdy již došlo u velkého množství projektů k certifikaci významných částí realizovaných výdajů. U příjmů z Evropské unie zatím nedošlo k naplnění příjmů z Fondu solidarity, neboť certifikace prostředků vynaložených kapitolou 333 na úhradu nákladů za antigenní a RT-PCR testy pro testování dětí a žáků bude probíhat až v roce 2023. Stejně tak nedošlo k naplnění rozpočtovaných příjmů z NPO.

Z celkových vykázaných příjmů kapitoly 333 MŠMT ve výši 10 832 138,65 tis. Kč činily převody z rezervního fondu do příjmů **2 590,64 tis. Kč**. Převod do příjmů realizoval vlastní úřad MŠMT (prostředky KP Erasmus+ ve výši 792,42 tis. Kč a prostředky UNICEF ve výši 259,22 tis. Kč) a Česká školní inspekce (prostředky KP Erasmus+ ve výši 1 539,00 tis. Kč).

Příjmy celkem po konsolidaci v roce 2022 (bez vlivu převodů z rezervních fondů ve výši **2 590,64 tis. Kč**) činily **10 829 548,01 tis. Kč**, tj. plnění na 83,60 %.

Na výši vykázaných příjmů se nejvyšší mírou podílel **vlastní úřad MŠMT** s celkovým objemem příjmů **10 795 371,54 tis. Kč**, Česká školní inspekce vykázala příjmy ve výši **36 617,45 tis. Kč** a VICTORIA VSC **149,66 tis. Kč**.

Tabulka č. 1 Příjmy státního rozpočtu v členění podle OSS v působnosti MŠMT

Organizační složka státu	Skutečnost 2021	Schválený rozpočet 2022	Rozpočet po změnách 2022	Skutečnost 2022	Plnění v %	v tis. Kč
						Index 2022/2021
Úřad MŠMT	13 437 470,82	12 928 240,63	12 945 396,87	10 795 371,54	83,39	80,34
ČŠI	34 960,87	8 478,21	8 478,21	36 617,45	431,90	104,74
VSC	692,28	0,00	0,00	149,66	x	21,62
Celkem	13 473 123,97	12 936 718,84	12 953 875,07	10 832 138,65	83,62	80,40

2.1 Příjmy dle specifických ukazatelů státního rozpočtu

Daňové příjmy byly rozpočtovány ve výši **700,00 tis. Kč**, rozpočet zůstal beze změn, **skutečnost** činila **907,57 tis. Kč**. Rozpočet po změnách byl plněn na 129,65 %. Meziroční index 2022/2021 činil 68,27. Daňové příjmy kapitoly 333 obsahují pouze správní poplatky, jejichž členění je uvedeno v kapitole 2.2

K 31.12.2021 činila výše daňových příjmů 1 329,40 tis. Kč. Rozpočet po změnách byl plněn na 189,91 %. Meziroční index 2021/2020 činil 115,40.

K 31.12.2020 činila výše daňových příjmů 1 152,01 tis. Kč. Rozpočet po změnách byl plněn na 164,57 %. Meziroční index 2020/2019 činil 212,71.

K 31.12.2019 činila výše daňových příjmů 541,59 tis. Kč. Rozpočet po změnách byl plněn na 77,37 %. Meziroční index 2019/2018 činil 90,51.

K 31.12.2018 činila výše daňových příjmů 598,38 tis. Kč. Rozpočet po změnách byl plněn na 299,19 %. Meziroční index 2018/2017 činil 75,16.

Schválený rozpočet nedaňových příjmů, kapitálových příjmů a přijatých transferů celkem pro rok 2022 činil **12 936 018,84 tis. Kč**, v tom příjmy z rozpočtu EU bez SZP 12 805 820,47 tis. Kč, příjmy z prostředků finančních mechanismů 15 999,77 tis. Kč a ostatní nedaňové příjmy, kapitálové příjmy a přijaté transfery celkem 114 198,60 tis. Kč. **Upravený rozpočet** činil **12 953 175,07 tis. Kč**. **Skutečné příjmy** mimo daňových příjmů dosahovaly výše **10 831 231,08 tis. Kč**, v tom příjmy z rozpočtu EU bez SZP 10 574 566,57 tis. Kč, příjmy z prostředků finančních mechanismů 34 965,70 tis. Kč a ostatní nedaňové příjmy, kapitálové příjmy a přijaté transfery celkem 221 698,80 tis. Kč. Upravený rozpočet byl plněn na 83,62 %. Meziroční index 2022/2021 činil 80,40.

K 31.12.2021 činila výše nedaňových příjmů, kapitálových příjmů a přijatých transferů celkem 13 471 494,57 tis. Kč. Rozpočet po změnách byl plněn na 101,38 %. Meziroční index 2021/2020 činil 99,89.

K 31.12.2020 činila výše nedaňových příjmů, kapitálových příjmů a přijatých transferů celkem **13 487 185,31 tis. Kč**. Rozpočet po změnách byl plněn na 95,35 %. Meziroční index 2020/2019 činil 91,08.

K 31.12.2019 činila výše nedaňových příjmů, kapitálových příjmů a přijatých transferů celkem **14 807 300,93 tis. Kč**. Rozpočet po změnách byl plněn na 96,72 %. Meziroční index 2019/2018 činil 115,40.

K 31.12.2018 činila výše nedaňových příjmů, kapitálových příjmů a přijatých transferů celkem **8 248 204,43 tis. Kč**. Rozpočet po změnách byl plněn na 59,34 %. Meziroční index 2018/2017 činil 251,95.

2.2 Příjmy v druhovém členění rozpočtové skladby

Příjmy kapitoly 333 podle druhového třídění rozpočtové skladby (na základě vyhlášky Ministerstva financí č. 412/2021 Sb., o rozpočtové skladbě, ve znění pozdějších předpisů) se člení na daňové příjmy, nedaňové příjmy, kapitálové příjmy a přijaté transfery.

Tabulka č. 2 Příjmy kapitoly v druhovém členění rozpočtové skladby

Druh příjmů	Skutečnost 2021	Schválený rozpočet 2022	Rozpočet po změnách 2022	Skutečnost 2022	% plnění	Index
						2022/2021
Daňové příjmy	1 329,40	700,00	700,00	907,57	129,65	68,27
Nedaňové příjmy	166 864,05	114 198,60	114 198,60	221 310,16	193,79	132,63
Kapitálové příjmy	0,00	0,00	0,00	125,00	x	x
Přijaté transfery	13 304 930,53	12 821 820,24	12 838 976,47	10 609 795,92	82,64	79,74
<i>v tom:</i>						
NIV převody z Národního fondu	8 830 921,27	4 997 974,99	5 096 544,09	7 960 452,82	156,19	90,14
NIV přijaté transfery od krajů	0,00	0,00	0,00	0,00	x	x
Převod z rezervního fondu	3 587,01	0,00	0,00	2 590,64	x	72,22
Převod z ostatních vlastních fondů	24,65	0,00	0,00	4,43	x	17,96
INV převody z NF	4 458 090,48	3 091 345,24	3 014 777,14	2 638 471,83	87,52	59,18
INV transfery přijaté od EU	0,00	100 000,00	685 191,98	0,00	x	x
NIV transfery přijaté od EU	12 307,11	4 623 500,00	4 033 463,27	8 276,20	x	67,25
NIV převody přijaté od cizích států	0,00	9 000,00	9 000,00	0,00	x	x
Příjmy celkem	13 473 123,97	12 936 718,84	12 953 875,07	10 832 138,65	83,62	80,40

Podrobné členění příjmů v druhovém třídění je uvedeno v tabulce č. 2a v příloze.

Daňové příjmy byly rozpočtovány ve výši **700,00 tis. Kč**, rozpočet zůstal beze změn, **skutečnost** činila **907,57 tis. Kč**. Daňové příjmy kapitoly 333 obsahují zejména:

- správní poplatky ve výši **346,00 tis. Kč**, které jsou předepisovány podle vyhlášky MŠMT č. 176/2009 Sb., kterou se stanoví náležitosti žádosti o akreditaci vzdělávacího programu, organizace vzdělávání v rekvalifikačním zařízení a způsob jeho ukončení. Pro platbu těchto správních poplatků je též využívána možnost úhrady formou kolků,
- správní poplatky ve výši **185,50 tis. Kč** byly uhrazeny v souvislosti s podáváním žádostí o uznávání pedagogických kvalifikací občanů Evropské unie a některých občanů třetích zemí v souladu se zákonem č. 18/2004 Sb., o uznávání odborné kvalifikace, ve znění pozdějších předpisů. Výše poplatků je stanovena sazebníkem zákona č. 634/2004 Sb., o správních poplatcích, ve znění pozdějších předpisů, v položce 22 A) a B),
- správní poplatky ve výši **168,15 tis. Kč** byly uhrazeny v souvislosti s žádostí o uznání zahraničního vysokoškolského vzdělání a dokladu o zahraničním vysokoškolském vzdělání podle zákona č. 111/1998 Sb. Výše poplatků je stanovena sazebníkem zákona č. 634/2004 Sb., o správních poplatcích, ve znění pozdějších předpisů, v položce 22 L)

a dále např. správní poplatky spojené s vydáním rozhodnutí o udělení oprávnění k chovu pokusných zvířat, správní poplatky spojené s návrhem na zahájení sporného řízení o sporu

z veřejnosprávní smlouvy, správní poplatky v souvislosti s udělováním a prodlužováním platnosti autorizace k ověřování výsledků dalšího vzdělávání či správní poplatky spojené s ověřením před udělením apostily.

K 31.12.2021 činila výše přijatých správních poplatků 1 329,40 tis. Kč.

K 31.12.2020 činila výše přijatých správních poplatků 1 152,01 tis. Kč.

K 31.12.2019 činila výše přijatých správních poplatků 541,59 tis. Kč.

K 31.12.2018 činila výše přijatých správních poplatků 598,38 tis. Kč.

Nedaňové příjmy v celkové výši **221 310,16 tis. Kč** zahrnují:

- **příjmy z pronájmu majetku** (podseskupení položek **213**) v celkové výši **5 538,37 tis. Kč**, v tom: z pronájmu pozemků 3,60 tis. Kč, z pronájmu ostatních nemovitostí a jejich částí 5 521,47 tis. Kč, z pronájmu movitých věcí 13,31 tis. Kč,
- **výnosy z finančního majetku** (podseskupení položek **214**) ve výši **57,47 tis. Kč** (kurzové rozdíly),
- **sankční platby** přijaté od jiných subjektů (položka **2212**) ve výši **1 257,95 tis. Kč**,
- **přijaté vratky transferů a ostatní platby** (podseskupení položek **222**) ve výši **89 558,18 tis. Kč**, které představují zejména vratky přijaté na základě § 14f rozpočtových pravidel, či vratky za porušení rozpočtové kázně zjištěná kraji (§ 14 odst. 7 rozpočtových pravidel),
- **příjmy z prodeje nekapitálového majetku a ostatní nedaňové příjmy** (seskupení položek **23**) v celkové výši **36 898,18 tis. Kč**, v tom **příjem z pojistných plnění** ve výši **23,62 tis. Kč**, **přijaté neinvestiční příspěvky a náhrady** ve výši **2 329,82 tis. Kč**, které zahrnovaly zejména náhrady škod a vratky ze záloh uhrazených za vodné a stočné a elektrickou energii, a **ostatní nedaňové příjmy** ve výši **34 544,73 tis. Kč**, kde je největší položkou vratka OP VVV ve výši 31 286,06 tis. Kč, plynoucí ze snížení rozhodnutí o poskytnutí dotace po skončení projektu,
- **splátky půjčených prostředků** (položka **2452**) v celkové výši **88 000,00 tis. Kč** zahrnují splátku návratné finanční výpomoci poskytnuté MU na výstavbu univerzitního kampusu.

Kapitálové příjmy byly v roce 2022 realizovány na položce 3113 Příjmy z prodeje ostatního hmotného dlouhodobého majetku ve výši **125,00 tis. Kč**. Příjem realizovala VICTORIA VSC.

Přijaté transfery celkem k 31.12.2022 dosáhly výše **10 609 795,92 tis. Kč**, v tom: **neinvestiční převody z Národního fondu** ve výši **7 960 452,82 tis. Kč**, **převody z ostatních vlastních fondů** ve výši **4,43 tis. Kč** (nedočerpané prostředky na platy a související odvody za prosinec 2021), **převody z rezervních fondů OSS** činily **2 590,64 tis. Kč**, **neinvestiční transfery přijaté od EU** činily **8 276,20 tis. Kč** a **investiční převody z Národního fondu** činily **2 638 471,83 tis. Kč**.

Skutečnost celkových příjmů v roce 2022 činila **10 832 138,65 tis. Kč**.

Tabulka č. 3 Přehled příjmů v druhovém členění v časové řadě 5 let

v tis. Kč

Příjmy v druhovém členění	Skutečné příjmy 2018	Skutečné příjmy 2019	Skutečné příjmy 2020	Skutečné příjmy 2021	Skutečné příjmy 2022	Index 2022/2021	Index 2022/2018
Daňové příjmy	598,38	541,59	1 152,01	1 329,40	907,57	68,27	151,67
Nedaňové příjmy	119 976,00	158 121,98	146 289,97	166 864,05	221 310,16	132,63	184,46
Kapitálové příjmy	170,63	123,00	302,90	0,00	125,00	x	73,26
Přijaté transfery	8 128 057,81	14 649 055,95	13 340 592,44	13 304 930,53	10 609 795,92	79,74	130,53
z toho z RF	733,34	180,95	5 653,34	3 587,01	2 590,64	72,22	353,27
Příjmy celkem	8 248 802,81	14 807 842,52	13 488 337,32	13 473 123,97	10 832 138,65	80,40	131,32
Příjmy po konsolidaci (- RF)	8 248 069,47	14 807 661,58	13 482 683,98	13 469 536,96	10 829 548,01	80,40	131,30

Podrobné členění příjmů v druhovém třídění v uplynulých 5 letech je uvedeno v **tabulce č. 2b v příloze**.

Výše celkových příjmů v jednotlivých letech je výrazně ovlivněna zapojením MŠMT do programů spolufinancovaných z Evropské unie.

Skutečnost celkových příjmů v roce 2021 činila 13 473 123,97 tis. Kč, v tom: daňové příjmy 1 329,40 tis. Kč, příjmy z rozpočtu Evropské unie bez SZP ve výši 13 269 184,18 tis. Kč (v tom převody z RF 3 587,01 tis. Kč), příjmy z finančních mechanismů ve výši 35 721,70 tis. Kč a ostatní nedaňové příjmy, kapitálové příjmy a přijaté transfery celkem 166 888,70 tis. Kč, což představuje plnění na 101,38 %. Příjmy celkem po konsolidaci činily 13 469 536,96 tis. Kč.

Skutečnost celkových příjmů v roce 2020 činila 13 488 337,32 tis. Kč, v tom: daňové příjmy 1 152,01 tis. Kč, příjmy z rozpočtu Evropské unie bez SZP ve výši 13 312 681,79 tis. Kč, příjmy z prostředků finančních mechanismů ve výši 20 389,98 tis. Kč a ostatní nedaňové příjmy, kapitálové příjmy a přijaté transfery celkem 154 113,54 tis. Kč, což představuje plnění rozpočtu po změnách na 95,35 %. Příjmy celkem po konsolidaci činily 13 482 683,98 tis. Kč.

Skutečnost celkových příjmů v roce 2019 činila 14 807 842,52 tis. Kč, v tom: daňové příjmy 541,59 tis. Kč, příjmy z rozpočtu Evropské unie bez SZP ve výši 14 642 963,64 tis. Kč (v tom převody z RF 180,95 tis. Kč), příjmy z prostředků finančních mechanismů ve výši 3 549,32 tis. Kč a ostatní nedaňové příjmy, kapitálové příjmy a přijaté transfery celkem 160 787,96 tis. Kč, což představuje plnění na 179,52 %. Příjmy celkem po konsolidaci činily 14 807 661,58 tis. Kč.

Skutečnost celkových příjmů v roce 2018 činila 8 248 802,81 tis. Kč, v tom: daňové příjmy 598,38 tis. Kč, příjmy z rozpočtu Evropské unie bez SZP ve výši 8 077 242,17 tis. Kč, příjmy z prostředků finančních mechanismů ve výši 46 390,60 tis. Kč a ostatní nedaňové příjmy, kapitálové příjmy a přijaté transfery celkem 124 571,66 tis. Kč (v tom převody z RF 733,34 tis. Kč), což představuje plnění rozpočtu po změnách na 59,34 %. Příjmy celkem po konsolidaci činily 8 248 069,47 tis. Kč.

3 Výdaje kapitoly 333

Rozpočet výdajů celkem byl stanoven zákonem č. 57/2022 Sb., o státním rozpočtu České republiky na rok 2022, ve znění pozdějších předpisů, na částku **251 937 602,95 tis. Kč**. Rozpočtovými opatřeními Ministerstva financí byl **upraven** na výši **252 894 598,40 tis. Kč**. **Konečný rozpočet činil 263 650 225,37 tis. Kč, skutečné čerpání činilo 250 484 193,37 tis. Kč**, plnění na 99,05 % (95,01 % konečného rozpočtu). Použití prostředků z nároků z nespotebovaných výdajů činilo **6 423 346,99 tis. Kč**, použití prostředků z RF činilo **2 576,74 tis. Kč**.

Oproti skutečným výdajům roku 2021 došlo k nárůstu výdajů o částku **8 833 268,00 tis. Kč**, meziroční index 2022/2021 činí 103,66.

Celkové výdaje kapitoly 333 v roce 2022 v členění podle seskupení výdajových bloků jsou uvedeny v **tabulce č. 4**.

Tabulka č. 4 Výdaje v členění dle výdajových bloků

v tis. Kč

Výdajový blok	Skutečnost 2021	Schválený rozpočet 2022	Změna rozpočtu 2022	Rozpočet po změnách 2022	Konečný rozpočet 2022	Skutečnost 2022	Index 2022/2021
Věda a vysoké školy	48 588 911,61	48 273 547,88	-21 178,39	48 252 369,49	53 403 767,30	47 085 598,47	96,91
Výdaje regionálního školství a přímo řízených organizací	180 919 953,30	190 255 220,03	897 616,24	191 152 836,27	193 825 448,11	189 806 949,13	104,91
Podpora činnosti v oblasti mládeže	466 565,45	381 266,94	-570,00	380 696,94	409 374,93	264 717,56	56,74
Podpora činnosti v oblasti sportu	287 164,69	334 291,03	2 293,48	336 584,51	467 941,55	306 528,14	106,74
Výdaje na spolufinancované programy celkem mimo výzkum, vývoj a inovace	9 012 421,65	10 405 348,11	31 316,03	10 436 664,14	12 598 077,27	10 631 188,33	117,96
Ostatní výdaje na zabezpečení úkolů resortu	2 372 645,19	2 280 559,92	47 118,10	2 327 678,03	2 895 274,31	2 348 881,71	99,00
Výdaje spojené s výkonem předsednictví ČR v Radě Evropské unie	3 263,50	7 369,04	400,00	7 769,04	50 341,90	40 330,03	1 235,79
Celkem výdaje kapitoly 333 MŠMT	241 650 925,37	251 937 602,95	956 995,45	252 894 598,40	263 650 225,37	250 484 193,37	103,66

Schválený rozpočet běžných výdajů kapitoly 333 na rok **2022** dosahoval výše **244 939 236,92 tis. Kč**, úpravami provedenými v průběhu roku byl navýšen celkem o **422 069,27 tis. Kč**, **rozpočet po změnách** k 31.12.2022 činil **245 361 306,19 tis. Kč**, **konečný rozpočet** byl stanoven ve výši **250 799 147,00 tis. Kč**. **Skutečnost** byla vykázána ve výši **245 395 675,15 tis. Kč**, plnění rozpočtu na 100,01 % (97,85 % konečného rozpočtu). Meziroční index 2022/2021 činil 105,34. Z nároků z nespotřebovaných výdajů bylo čerpáno 4 523 337,55 tis. Kč, z RF bylo čerpáno 2 576,74 tis. Kč.

Schválený rozpočet celkových kapitálových výdajů na rok **2022** byl stanoven ve výši **6 998 366,03 tis. Kč**, **rozpočet po změnách** činil **7 533 292,22 tis. Kč**, **konečný rozpočet** byl stanoven ve výši **12 851 078,36 tis. Kč**. **Skutečnost** byla vykázána ve výši **5 088 518,22 tis. Kč**, v tom: **kapitálové výdaje organizačních složek státu – investiční nákupy a související výdaje 101 987,19 tis. Kč** a **investiční transfery celkem 4 986 531,03 tis. Kč**, plnění na 67,55 % (39,60 % konečného rozpočtu). Z nároků z nespotřebovaných výdajů bylo čerpáno 1 900 009,45 tis. Kč. Meziroční index 2022/2021 činí 58,47. Meziroční pokles čerpání kapitálových výdajů byl důsledkem jak poklesu výdajů v rámci EDS/SMVS, tak i výdajů poskytovaných mimo tento systém. **Po vyloučení transferů územním rozpočtům** (314 019,41 tis. Kč) kapitálové výdaje v roce 2022 činily **4 774 498,81 tis. Kč**.

Skutečnost roku 2021 byla vykázána ve výši **241 650 925,37 tis. Kč**, z toho běžné výdaje 232 948 214,99 tis. Kč a kapitálové výdaje 8 702 710,38 tis. Kč, plnění na 100,44 %, meziroční index 2021/2020 činil 106,26. V čerpání výdajů je zahrnuto použití finančních prostředků rezervního fondu ve výši 3 577,60 tis. Kč a použití prostředků z nároků z nespotřebovaných výdajů ve výši 9 210 509,29 tis. Kč.

Skutečnost roku 2020 byla vykázána ve výši **227 422 706,17 tis. Kč**, z toho běžné výdaje 218 3203 57,41 tis. Kč a kapitálové výdaje 9 102 348,76 tis. Kč, plnění na 99,24 %, meziroční index 2020/2019 činil 108,02. V čerpání výdajů je zahrnuto použití prostředků z nároků z nespotřebovaných výdajů ve výši 6 944 912,62 tis. Kč, použití prostředků z RF činilo 5 058,99 tis. Kč.

Skutečnost roku 2019 byla vykázána ve výši **210 531 806,49 tis. Kč**, z toho běžné výdaje 199 521 703,06 tis. Kč a kapitálové výdaje 11 010 103,44 tis. Kč, plnění na 100,01 %, meziroční index 2019/2018 činil 103,66.

meziroční index 2019/2018 činil 112,33. V čerpání výdajů je zahrnuto použití prostředků z nároků z nespotřebovaných výdajů ve výši 7 0985 060,73 tis. Kč.

Skutečnost roku 2018 byla vykázána ve výši **187 415 570,88 tis. Kč**, z toho běžné výdaje 174 393 006,81 tis. Kč a kapitálové výdaje 13 022 564,07 tis. Kč, plnění na 102,10 %, meziroční index 2018/2017 činil 118,99. V čerpání výdajů je zahrnuto použití finančních prostředků získaných z pojistných náhrad ve výši 289,82 tis. Kč, prostředků rezervního fondu ve výši 650,28 tis. Kč, mimorozpočtových prostředků přijatých z EU v rámci komunitárního programu Horizont 2020 ve výši 584,00 tis. Kč a použití prostředků z nároků z nespotřebovaných výdajů ve výši 11 574 604,56 tis. Kč.

Při hodnocení výdajů v kapitole 333 je nutné se zaměřit na **oblast vzdělávání a školské služby, oddíl 31 a 32 odvětvového třídění rozpočtové skladby**.

V roce **2022** činil objem výdajů **pro oblast vzdělávání ve schváleném rozpočtu 247 134 872,32 tis. Kč**, v **rozpočtu po změnách 246 397 522,27 tis. Kč**, v **konečném rozpočtu 255 675 189,51 tis. Kč**, **skutečnost k 31.12.2022** byla vykázána ve výši **243 874 537,03 tis. Kč**, plnění na 98,98 % rozpočtu po změnách a 95,38 % konečného rozpočtu. **Schválený rozpočet se oproti srovnatelnému údaji roku 2021 zvýšil o 17 615 560,69 tis. Kč**, tj. nárůst o 7,67 %, **rozpočet po změnách se zvýšil** proti roku 2021 o **14 062 551,55 tis. Kč**, tj. o 6,05 %, **konečný rozpočet se zvýšil** proti roku 2021 o **12 936 198,80 tis. Kč**, tj. o 5,33 % a **skutečnost 2022 byla vyšší** oproti skutečnosti předchozího roku o **9 321 478,27 tis. Kč**, tj. 3,97 %, meziroční index 2022/2021 činil 103,97.

V roce **2021** činil objem výdajů **pro oblast vzdělávání ve schváleném rozpočtu 229 519 311,63 tis. Kč**, v **rozpočtu po změnách 232 334 970,72 tis. Kč**, v **konečném rozpočtu 242 738 990,71 tis. Kč**, **skutečnost k 31.12.2021** byla vykázána ve výši **234 553 058,76 tis. Kč**, plnění na 100,95 % rozpočtu po změnách a 96,63 % konečného rozpočtu. **Schválený rozpočet se oproti srovnatelnému údaji roku 2020 zvýšil o 20 298 457,50 tis. Kč**, tj. nárůst o 9,70 %, **rozpočet po změnách se zvýšil** proti roku 2020 o **17 528 223,60 tis. Kč**, tj. o 8,16 %, **konečný rozpočet se zvýšil** proti roku 2020 o **19 708 627,05 tis. Kč**, tj. o 8,84 % a **skutečnost 2021 byla vyšší** oproti skutečnosti předchozího roku o **21 173 874,38 tis. Kč**, tj. 9,92 %, meziroční index 2021/2020 činil 109,92.

V roce **2020** činil objem výdajů **pro oblast vzdělávání ve schváleném rozpočtu 209 220 854,13 tis. Kč**, v **rozpočtu po změnách 214 806 747,12 tis. Kč**, v **konečném rozpočtu 223 030 363,66 tis. Kč**, **skutečnost k 31.12.2020** byla vykázána ve výši **213 379 184,37 tis. Kč**, plnění na 99,34 % rozpočtu po změnách a 95,69 % konečného rozpočtu. **Schválený rozpočet se oproti srovnatelnému údaji roku 2019 zvýšil o 20 720 451,70 tis. Kč**, tj. nárůst o 10,99 %, **rozpočet po změnách se zvýšil** proti roku 2019 o **18 823 788,39 tis. Kč**, tj. o 9,60 %, **konečný rozpočet se zvýšil** proti roku 2019 o **19 427 765,54 tis. Kč**, tj. o 9,54 % a **skutečnost 2020 byla vyšší** oproti skutečnosti předchozího roku o **16 650 547,36 tis. Kč**, tj. 8,46 %, meziroční index 2020/2019 činil 108,46.

V roce **2019** činil objem výdajů **pro oblast vzdělávání ve schváleném rozpočtu 188 500 402,44 tis. Kč**, v **rozpočtu po změnách 195 982 958,73 tis. Kč**, v **konečném rozpočtu 203 602 598,12 tis. Kč**, **skutečnost k 31.12.2019** byla vykázána ve výši **196 728 637,01 tis. Kč**, plnění na 100,38 % rozpočtu po změnách a 96,62 % konečného rozpočtu. **Schválený rozpočet se oproti srovnatelnému údaji roku 2018 zvýšil o 27 721 191,78 tis. Kč**, tj. nárůst o 17,24 %, **rozpočet po změnách se zvýšil** proti roku 2018 o **25 605 031,73 tis. Kč**, tj. o 15,03 %, **konečný rozpočet se zvýšil** proti roku 2018 o **22 532 623,95 tis. Kč**, tj. o 12,44 % a **skutečnost 2019 byla vyšší** oproti skutečnosti předchozího roku o **21 758 715,33 tis. Kč**, tj. 12,44 %, meziroční index 2019/2018 činil 112,44.

V roce 2018 činil objem výdajů pro oblast vzdělávání ve schváleném rozpočtu 160 779 210,66 tis. Kč, v rozpočtu po změnách 170 377 927,00 tis. Kč, v konečném rozpočtu 181 069 974,17 tis. Kč, **skutečnost k 31.12.2018 byla vykázána ve výši 174 969 921,68 tis. Kč**, plnění na 102,70 % rozpočtu po změnách a 96,63 % konečného rozpočtu. Schválený rozpočet se oproti srovnatelnému údaji roku 2017 zvýšil o 22 137 163,45 tis. Kč, tj. nárůst o 15,97 %, rozpočet po změnách se zvýšil proti roku 2017 o 28 027 102,57 tis. Kč, tj. o 19,69 %, konečný rozpočet se zvýšil proti roku 2017 o 29 493 649,72 tis. Kč, tj. o 19,46 % a skutečnost 2018 byla vyšší oproti skutečnosti předchozího roku o 29 185 721,82 tis. Kč, tj. 20,02 %, meziroční index 2018/2017 činil 120,02.

Index 2022/2018 celkových výdajů pro oblast vzdělávání **za pětileté období** činí ve schváleném rozpočtu 153,71, v rozpočtu po změnách 144,62 a ve **skutečných výdajích 139,38**.

Srovnání těchto výdajů pouze za kapitolu 333 není pro hodnocení v oblasti vzdělávání plně vypovídající, pro zjištění celkových výdajů na vzdělávání v ČR je nutno zahrnout konsolidované údaje veřejných rozpočtů včetně výdajů krajů, obcí, dobrovolných svazků obcí a ostatních kapitol státního rozpočtu.

3.1 Věda a vysoké školy

Schválený rozpočet výdajového bloku Věda a vysoké školy pro rok 2022 činil **48 273 547,88 tis. Kč**, v tom vysoké školy 28 601 676,98 tis. Kč a výzkum, experimentální vývoj a inovace 19 671 870,90 tis. Kč.

Upravený rozpočet činil **48 252 369,49 tis. Kč**, v tom vysoké školy 28 589 258,98 tis. Kč a výzkum, experimentální vývoj a inovace 19 663 110,51 tis. Kč. **Konečný rozpočet** dosahoval výše **53 403 767,30 tis. Kč**, v tom vysoké školy 31 084 028,34 tis. Kč a výzkum, experimentální vývoj a inovace 22 319 738,96 tis. Kč

Skutečnost činila **47 085 598,47 tis. Kč**, v tom vysoké školy 28 654 751,19 tis. Kč, výzkum, experimentální vývoj a inovace 18 430 847,28 tis. Kč. Upravený rozpočet byl plněn na 97,58 %, konečný rozpočet byl plněn na 88,17 %. Meziroční index 2022/2021 činil 96,91. V rámci ukazatele bylo z nároků z nespotřebovaných výdajů čerpáno 3 278 446,24 tis. Kč.

Skutečnost roku 2021 byla vykázána ve výši **48 588 911,61 tis. Kč**, v tom vysoké školy 28 628 644,47 tis. Kč a výzkum, experimentální vývoj a inovace 19 960 267,14 tis. Kč. **Rozpočet po změnách** byl plněn na 99,95 %, meziroční index 2021/2020 činil 103,21. V čerpání je zahrnuto použití nároků z nespotřebovaných výdajů ve výši 4 566 625,63 tis. Kč.

Skutečnost roku 2020 byla vykázána ve výši **47 078 186,81 tis. Kč**, v tom vysoké školy 25 873 450,62 tis. Kč a výzkum, experimentální vývoj a inovace 21 204 736,19 tis. Kč. **Rozpočet po změnách** byl plněn na 94,42 %, meziroční index 2020/2019 činil 99,04. V čerpání je zahrnuto použití nároků ve výši 3 363 121,70 tis. Kč.

Skutečnost roku 2019 byla vykázána ve výši **47 533 908,64 tis. Kč**, v tom vysoké školy 27 042 792,97 tis. Kč a dotace činily 20 491 115,67 tis. Kč. **Rozpočet po změnách** byl plněn na 102,01 %, meziroční index 2019/2018 činil 104,66. V čerpání je zahrnuto použití nároků ve výši 4 460 146,50 tis. Kč.

Skutečnost roku 2018 byla vykázána ve výši **45 415 500,87 tis. Kč**, v tom vysoké školy 24 419 419,93 tis. Kč a výzkum, experimentální vývoj a inovace 20 996 080,94 tis. Kč. **Rozpočet po změnách** byl plněn na 106,41 %, meziroční index 2018/2017 činil 118,51. V čerpání je zahrnuto použití nároků ve výši 7 418 499,55 tis. Kč.

3.1.1 Vysoké školy

Schválený rozpočet tohoto výdajového okruhu činil **28 601 676,98 tis. Kč**, v tom příspěvek 27 058 459,23 tis. Kč a dotace (vč. EDS) 1 543 217,75 tis. Kč. **Upravený rozpočet** činil **28 589 258,98 tis. Kč**, **konečný rozpočet** činil **31 084 028,34 tis. Kč**. **Skutečnost** byla vykázána ve výši **28 654 751,19 tis. Kč**, z toho příspěvek 27 023 330,49 tis. Kč a dotace 1 631 420,70 tis. Kč. Upravený rozpočet byl plněn na 100,23 %, konečný rozpočet na 92,18 %. Použití prostředků z nároků z nespotřebovaných výdajů činilo 1 040 877,04 tis. Kč.

Oproti skutečným výdajům roku 2021 došlo k nárůstu výdajů o částku 26 106,72 tis. Kč, meziroční index 2022/2021 činí 100,09.

V tomto výdajovém okruhu nejsou zahrnuty výdaje na programy spolufinancované ze zahraničí ani prostředky poskytované vysokým školám ze státního rozpočtu na podporu výzkumu a vývoje.

Finanční prostředky jsou poskytovány veřejným vysokým školám formou příspěvku na činnost VVŠ a formou dotace VVŠ. **Příspěvek** je poskytován v souladu s § 18 odst. 3 zákona č. 111/1998 Sb., na uskutečňování akreditovaných studijních programů a programů celoživotního vzdělávání, s nimi spojenou vědeckou, výzkumnou, vývojovou a inovační uměleckou nebo další tvůrčí činností, a tvoří převážnou část poskytovaných prostředků. **Dotace** jsou poskytovány zejména na rozvoj vysoké školy a na ubytování a stravování studentů.

V roce **2022** působilo v ČR **26 veřejných vysokých škol**, které jsou v působnosti MŠMT, v tom 24 VVŠ je vysokými školami univerzitními a 2 VVŠ jsou neuniverzitní – **Vysoká škola polytechnická Jihlava a Vysoká škola technická a ekonomická v Českých Budějovicích. Soukromých vysokých škol k 31.12.2022 v ČR působilo 31.**

Při posuzování financování vysokého školství za celou Českou republiku je nutno vzít v úvahu rovněž státní vysoké školy v působnosti Ministerstva vnitra a Ministerstva obrany.

V rámci podpory vysokých škol byly v roce 2022 vyhlášeny výzvy:

- **Výzva k předložení žádostí VVŠ o poskytnutí zálohy na příspěvek na rok 2022**

Jedná se o opatření, zajišťující prostředky na činnost veřejných vysokých škol na počátku kalendářního roku, před schválením rozpočtu vysokých škol na kalendářní rok.

Záloha na příspěvek se poskytuje na základě § 18 odst. 3 zákona 111/1998 Sb., o vysokých školách a o změně a doplnění dalších zákonů (zákon o vysokých školách), ve znění pozdějších předpisů, podle kterého veřejné vysoké škole přísluší záloha na příspěvek stanovená na základě rozhodných údajů podle stavu k 31. říjnu předchozího kalendářního roku.

Principy hospodárnosti, efektivnosti a účelnosti jsou nastaveny, sledovány, kontrolovány a vyhodnocovány jako nedílná součást užívání celkového příspěvku poskytovaného vysokým školám.

Dosažení stanovených cílů je zjišťováno a způsob jejich sledování nastaven v rámci užívání celkového příspěvku poskytovaného vysokým školám.

Vzhledem k tomu, že finanční prostředky jsou poskytovány na základě zákona, finanční prostředky jsou tímto způsobem veřejným vysokým školám poskytovány každoročně.

- **Výzva k předložení žádosti veřejné vysoké školy o poskytnutí dotace na rok 2022**

Podle § 18 odst. 5 zákona č. 111/1998 Sb. má veřejná vysoká škola nárok na dotaci na rozvoj vysoké školy a může se jí poskytnout dotace zejména na ubytování a stravování studentů. Čl. 16 Pravidel pro poskytování příspěvku a dotací veřejným vysokým školám Ministerstvem školství, mládeže a tělovýchovy pro rok 2022, č. j.: MSMT-5674/2022-2, tuto dotaci specifikuje a Rozpis rozpočtu vysokých škol na rok 2022 obsahuje vypočtené částky dotace na ubytování a stravování studentů pro jednotlivé veřejné vysoké školy.

Principy hospodárnosti, efektivnosti a účelnosti jsou zakotveny v rozhodnutích o poskytnutí dotace.

Dotace je stanovena na základě jídel vydaných studentům v menzách nebo na základě smluvního vztahu veřejné vysoké školy s jinou právnickou osobou v jejích stravovacích zařízeních za předchozí rok.

Vzhledem k tomu, že tato dotace byla vypočtena z údajů „covidového roku“, byla částka pro jednotlivé školy mnohem nižší než v předchozích letech. Proto si školy v souladu s Pravidly pro poskytování příspěvku a dotací veřejným vysokým školám požádaly v závěru roku 2022 o navýšení dotace.

- **Podpora zahraničních stipendistů studujících na veřejných vysokých školách v roce 2022**

Cílem výzvy byla v aktivitě A podpora zahraničních studentů všech kategorií, kteří v kalendářním roce 2022 studovali prezenčně i distančně na českých veřejných vysokých školách. Za distanční výuku byla v tomto případě považována online výuka z důvodu pandemie covid-19. Cílem Výzvy byla dále v aktivitě B podpora studia čínských stipendistů na českých veřejných vysokých školách v souladu s plněním mezinárodní smlouvy, kterou uzavřela Česká republika (MŠMT) a Čínská lidová republika. Česká strana se zavázala hradit náklady na ubytování čínských studentů, kteří byli ke studiu na české veřejné vysoké škole nominováni Ministerstvem školství Čínské lidové republiky a byli akceptováni Ministerstvem školství, mládeže a tělovýchovy.

Na výzvu bylo v roce 2022 ve státním rozpočtu alokováno 128 418,00 tis. Kč. Na dotacích bylo vyplaceno 21 veřejným vysokým školám celkem 85 797,45 tis. Kč.

V rámci aktivity A bylo podpořeno 609 studentů, v rámci aktivity B bylo podpořeno 52 studentů.

O studium zahraničních studentů v programu Zahraniční rozvojová spolupráce, v Programu českého kulturního dědictví v zahraničí a krátkodobých studijních pobytů v rámci mezivládních výměn i o ubytování ze strany čínských studentů je stále vysoký zájem. Pro další období bude vyhlášena obdobná výzva.

- **Podpora výuky českého jazyka pro zahraniční účastníky v kurzech Letních škol slovanských studií v roce 2022**

Cílem výzvy byla podpora vzdělávání zahraničních účastníků přijatých na základě mezinárodních smluv, reciprocity, doporučení Ministerstva zahraničních věcí a zastupitelských úřadů České republiky v zahraničí, v souladu se Strategií rozvoje mezinárodní spolupráce ve vzdělávání do roku 2022 a navazujícími dokumenty, k dosažení synergie s Programem podpory českého kulturního dědictví v zahraničí, nebo v případech hodných zvláštního zřetele.

Na výzvu bylo v roce 2022 ve státním rozpočtu alokováno 14 000,00 tis. Kč. O dotaci požádalo 5 veřejných vysokých škol, kterým bylo na dotacích vyplaceno celkem 12 702,38 tis. Kč.

O kurz Letních škol slovanských studií je projevován dlouhodobě velký zájem. Předpokládá se proto financování této aktivity i v dalších letech, kdy na základě praktických zkušeností budou upraveny podmínky pro využití prostředků dotace.

- **Podpora projektů spolupráce českých a rakouských vzdělávacích institucí terciárního sektoru pro období 2020–2022**

Cílem výzvy byla podpora projektů spolupráce českých a rakouských vzdělávacích institucí terciárního sektoru na základě Dohody mezi vládou České republiky a vládou Rakouské republiky o spolupráci v oblasti kultury, školství, vědy, mládeže a sportu. Těžištěm podpory je realizace minimálně 1 z 10 aktivit uvedených ve výzvě.

Na výzvu bylo v roce 2022 ve státním rozpočtu alokováno 3 300,00 tis. Kč. Žádosti o dotace se podávaly ve 3 termínech. Podpořeno bylo celkem 35 projektů 12 veřejných vysokých škol. Na dotacích bylo vyplaceno celkem 3 060,18 tis. Kč.

O podporu společných projektů je projevován dlouhodobě velký zájem. Pro další období bude vyhlášena obdobná výzva v souladu s prioritami nového programového období (7. etapa – nyní v jednání s rakouskou stranou).

- **Výzva k podání žádosti o poskytnutí dotace ze státního rozpočtu soukromým vysokým školám na stipendia v roce 2022**

Poskytnutí dotace soukromým vysokým školám podle § 40 odst. 2 zákona o vysokých školách na stipendia poskytovaná jejím studentům podle § 91 odst. 2 písm. e) zákona o vysokých školách (dále jen „ubytovací stipendia“) a § 91 odst. 3 zákona o vysokých školách (dále jen „sociální stipendia“) představuje zajištění obdobných podmínek v oblasti podpory rovného přístupu k získání vysokoškolského vzdělání pro studenty těchto vysokých škol ve srovnání s podmínkami nastavenými pro studenty veřejných vysokých škol.

Principy hospodárnosti, efektivnosti a účelnosti jsou zakotveny v rozhodnutích o poskytnutí dotace. Jsou posuzovány rovněž v rámci věcného hodnocení přijatých žádostí, zejména se to týká porovnání uvedených údajů s údaji databáze SIMS (Sdružené informace matrik studentů).

Dosažené cíle jsou vyhodnocovány na základě finančního vypořádání dotace, které školy zasílají na základě vyhlášky č. 367/2015 Sb. i s komentářem použití finančních prostředků a důvodů případného nevyčerpání dotace.

Celkem bylo na sociální a ubytovací stipendia 27 soukromým vysokým školám poskytnuto 20 451,69 tis. Kč.

Skutečnost roku 2021 byla vykázána ve výši 28 628 644,47 tis. Kč, v tom příspěvek činil 25 660 128,31 tis. Kč a dotace činily 2 968 516,16 tis. Kč. Rozpočet po změnách byl plněn na 100,80 %, meziroční index 2021/2020 činil 110,65. V čerpání je zahrnuto použití nároků z nespotřebovaných výdajů ve výši 2 471 081,03 tis. Kč.

Skutečnost roku 2020 byla vykázána ve výši 25 873 450,62 tis. Kč, v tom příspěvek činil 24 740 275,47 tis. Kč a dotace činily 1 133 175,14 tis. Kč. Rozpočet po změnách byl plněn na 94,42 %, meziroční index 2020/2019 činil 95,68. V čerpání je zahrnuto použití nároků ve výši 635 943,19 tis. Kč.

Skutečnost roku 2019 byla vykázána ve výši **27 042 792,97 tis. Kč**, v tom příspěvek 23 915 930,61 tis. Kč a dotace činily 3 126 862,36 tis. Kč. Rozpočet po změnách byl plněn na 102,01 %, meziroční index 2019/2018 činil 110,74. V čerpání je zahrnuto použití nároků ve výši 1 651 904,18 tis. Kč.

Skutečnost roku 2018 byla vykázána ve výši **24 419 419,93 tis. Kč**, v tom příspěvek činil 22 531 880,31 tis. Kč a dotace činily 1 887 539,61 tis. Kč. Rozpočet po změnách byl plněn na 99,15 %, meziroční index 2018/2017 činil 112,89. V čerpání je zahrnuto použití nároků ve výši 1 047 118,90 tis. Kč.

3.1.2 Výzkum, experimentální vývoj a inovace

Schválený rozpočet výdajového okruhu výzkum, experimentální vývoj a inovace činil **19 671 870,90 tis. Kč**. **Upravený rozpočet** dosáhl výše **19 663 110,51 tis. Kč**, **konečný rozpočet** dosáhl výše **22 319 738,96 tis. Kč**. **Skutečné čerpání** činilo **18 430 847,28 tis. Kč**. Rozpočet po změnách byl plněn na 93,73 %, konečný rozpočet byl plněn na 82,58 %, meziroční index 2022/2021 činil 92,34. V čerpání je zahrnuto použití nároků z nespotřebovaných výdajů ve výši 2 237 569,21 tis. Kč.

Tento výdajový okruh obsahuje veškeré výdaje určené na podporu výzkumu a vývoje, a to včetně programů spolufinancovaných ze zahraničí. Z celkových skutečných výdajů ve výši 18 430 847,28 tis. Kč bylo 15 182 387,52 tis. Kč hrazeno ze SR a 3 248 459,76 tis. Kč kryto příjmem ze zahraničí.

Vzhledem ke značnému rozsahu je výzkumu, experimentálnímu vývoji a inovacím věnována samostatná kapitola 0., ve které jsou i informace k jednotlivým výzvám v rámci tohoto výdajového okruhu.

Skutečnost roku 2021 byla vykázána ve výši **19 960 267,14 tis. Kč**. Rozpočet po změnách byl plněn na 98,75 %, meziroční index 2021/2020 činil 94,13. V čerpání je zahrnuto použití nároků z nespotřebovaných výdajů ve výši 2 095 544,61 tis. Kč.

Skutečnost roku 2020 byla vykázána ve výši **21 204 736,19 tis. Kč**. Rozpočet po změnách byl plněn na 101,69 %, meziroční index 2020/2019 činil 103,48. V čerpání je zahrnuto použití nároků ve výši 2 727 178,51 tis. Kč.

Skutečnost roku 2019 byla vykázána ve výši **20 491 115,67 tis. Kč**. Rozpočet po změnách byl plněn na 102,66 %, meziroční index 2019/2018 činil 97,59. V čerpání je zahrnuto použití nároků ve výši 2 808 242,32 tis. Kč.

Skutečnost roku 2018 byla vykázána ve výši **20 996 080,94 tis. Kč**. Rozpočet po změnách byl plněn na 116,31 %, meziroční index 2018/2017 činil 125,80. V čerpání je zahrnuto použití nároků ve výši 6 371 380,65 tis. Kč.

3.2 Výdaje regionálního školství a přímo řízených organizací

Schválený rozpočet výdajového bloku Výdaje regionálního školství a přímo řízených organizací na rok 2022 činil **190 255 220,03 tis. Kč**. **Upravený rozpočet** dosahoval výše **191 152 836,27 tis. Kč** a **konečný rozpočet** činil **193 825 448,11 tis. Kč**. **Skutečné čerpání** činilo **189 806 949,13 tis. Kč**. Rozpočet po změnách byl plněn na 99,30 %, konečný rozpočet byl plněn na 97,93. Meziroční index 2022/2021 činil 104,91. V čerpání je zahrnuto použití nároků z nespotřebovaných výdajů ve výši 927 756,14 tis. Kč.

Skutečnost roku 2021 byla vykázána ve výši **180 919 953,30 tis. Kč**. Rozpočet po změnách byl plněn na 100,62 %, meziroční index 2021/2020 činil 110,85. V čerpání je zahrnuto použití nároků z nespotřebovaných výdajů ve výši 2 713 494,89 tis. Kč.

Skutečnost roku 2020 byla vykázána ve výši **163 206 460,03 tis. Kč**. Rozpočet po změnách byl plněn na 100,15 %, meziroční index 2020/2019 činil 114,89. V čerpání je zahrnuto použití nároků ve výši 1 610 378,52 tis. Kč.

Skutečnost roku 2019 byla vykázána ve výši **142 060 662,77 tis. Kč**. Rozpočet po změnách byl plněn na 98,84 %, meziroční index 2019/2018 činil 116,89. V čerpání je zahrnuto použití nároků ve výši 983 601,13 tis. Kč.

Skutečnost roku 2018 byla vykázána ve výši **121 533 322,52 tis. Kč**. Rozpočet po změnách byl plněn na 99,55 %, meziroční index 2018/2017 činil 113,30. V čerpání je zahrnuto použití nároků ve výši 598 341,81 tis. Kč.

V tomto výdajovém bloku jsou rozpočtovány finanční prostředky na:

- tzv. „přímé výdaje“ RgŠ – tj. neinvestiční výdaje poskytované školám a školským zařízením, které zřizuje kraj, obec nebo dobrovolný svazek obcí – blíže v kapitole 6.2.3,
 - neinvestiční dotace pro soukromé a církevní školství – blíže v kapitole 6.2.3 a 6.2.2,
 - neinvestiční výdaje pro školy a školská zařízení zřizované MŠMT – PŘO – blíže v kapitole 6.2.4.1,
 - akce financované v rámci EDS – blíže v kapitole 4.5.
 - ostatní dotační tituly mimo EDS:
- **Výzva Jazykové kurzy pro děti cizince migrující z Ukrajiny 2022**

Výzva Jazykové kurzy pro děti migrující z Ukrajiny 2022 byla určena na realizaci intenzivní podpory rozvoje dovedností v českém jazyce pro děti od 14 do 18 let migrující z Ukrajiny. Cílem bylo odstranit zásadní bariéru dítěte s odlišným mateřským jazykem při dosažení školního úspěchu a podpořit úspěšné začlenění a adaptování se v kolektivu vrstevníků. Výzva byla realizována v období od 1.4.2022 do 31.8.2022.

Celkově bylo alokováno na Výzvu 150 000,00 tis. Kč z čehož bylo vyčerpáno 44 396,62 tis. Kč. Dotaci obdrželo 89 příjemců.

- **Výzva Prázdninové jazykové kurzy pro děti cizince migrující z Ukrajiny 2022**

Výzva Prázdninové jazykové kurzy pro děti cizince migrující z Ukrajiny 2022 byla vyhlášena na podporu intenzivních jazykových kurzů pro děti cizinců ve věku od 6 do 18 let. Byla určena především na intenzivní podporu rozvoje dovedností v českém jazyce. Probíhala v období od 1.7.2022 do 31.8.2022 a běžela souběžně s Výzvou jazykových kurzů s tím rozdílem, že se jednalo o časově kratší kurzy a mohly je navštěvovat děti již od 6 let.

Celková alokace činila 100 000,00 tis. Kč, vyčerpáno z ní bylo 3 843,44 tis. Kč. Dotaci obdrželo 35 příjemců. Z důvodu velmi malého zájmu se s vyhlášením obdobné výzvy na rok 2023 nepočítá.

- **Výzva Adaptační skupiny pro děti cizince migrující z Ukrajiny 2022**

Výzva Adaptační skupiny pro děti cizince migrující z Ukrajiny 2022 byla zaměřena na podporu volnočasových adaptačních skupin pro děti cizince od 3 do 15 let migrující z Ukrajiny a na snižování negativních dopadů spojených s válečným konfliktem. Realizace probíhala v období od 1.4.2022 do 31.8.2022.

Účelem bylo zejména podpořit adaptaci a socializaci ukrajinských dětí na české prostředí, podpořit rozvoj jazykových dovedností, zejména řečových v českém jazyce, připravit děti na nástup do českých škol, podpořit duševní pohodu a duševní zdraví dětí apod. Oprávněnými žadateli byli veřejné vysoké školy, právnické osoby vykonávající činnost školy a školského zařízení zapsané ve školském rejstříku, územní samosprávné celky,

městské části hl. m. Prahy, dobrovolné svazky obcí, příspěvkové organizace a nestátní neziskové organizace.

Celková alokace činila 1 250 000,00 tis. Kč, vyčerpáno bylo 212 360,14 tis. Kč. Podpořeno bylo celkem 362 žadatelů.

- **Adaptační skupiny pro děti cizince migrující z Ukrajiny září-prosinec 2022**

Výzva Adaptační skupiny pro děti migrující z Ukrajiny září-prosinec 2022 navazovala na výzvu Adaptační skupiny pro děti cizince migrující z Ukrajiny 2022. Tato výzva zahrnovala děti ve věku od 3 do 18 let a byla realizována v období od 1.9.2022 do 31.12.2022.

Celková alokace činila 200 000,00 tis. Kč. Podpořeno bylo 102 žadatelů v celkovém objemu 80 557,50 tis. Kč.

- **Výzva Na učitelích záležitosti**

Výzva byla zaměřena na posilování prestiže učitelského povolání, zvyšování zájmu o učitelství, popularizaci studia učitelství a zvyšování atraktivity učitelství. Dotační výzva navazovala na strategické dokumenty MŠMT, a to Dlouhodobý záměr rozvoje vzdělávací soustavy 2019–2023 a Reforma přípravy učitelů a učitelek v České republice. Záměrem dotační výzvy bylo podpořit aktivity, které směřují k posílení prestiže učitelství v širší veřejnosti, ale pak zejména mezi uchazeči o povolání, ať již mezi středoškolskými žáky, tak i odborníky z praxe, kteří uvažují o výkonu povolání učitele. V rámci přípravy Reformy přípravy učitelů a učitelek v ČR bylo vyhodnoceno, že existuje příležitost přilákat ke studiu zhruba 1-2 tisíce kvalitních uchazečů, kteří mají zájem o učitelství, ale nejsou spokojeni se současnou podobou vzdělávání nebo je neláká studium na pedagogických fakultách.

Alokace výzvy činila 5 000,00 tis. Kč. V rámci výzvy bylo podpořeno 14 projektů celkovou částkou 4 911,48 tis. Kč.

V návaznosti na zhodnocení dotační výzvy v roce 2022 byla pro vyhlášení dotační výzvy na rok 2023 upravena některá hodnotící kritéria, zejména došlo k jejich většímu zpřesnění a detailnější specifikaci, a to na základě podnětů odborných hodnotitelů a hodnotící komise. Dále došlo k úpravě věcného vymezení dotační výzvy, která je úžeji zaměřena na propagaci učitelství a studia učitelství, včetně zacílení na odbornou veřejnost.

- **Výzva pro nestátní neziskové organizace na podporu školního stravování pro žáky základních škol v roce 2022**

V roce 2022 byla vyhlášena výzva pro NNO na podporu školního stravování pro žáky základních škol, jejíž cílem bylo podpořit školní stravování žáků základních škol, kteří si jej nemohou z důvodu finanční nedostatečnosti rodiny dovést. Impulsem k vyhlášení Výzvy je rozhodný poznatek, potvrzený předchozími roky realizace dotační výzvy, že mezi žáky základních škol je značné procento těch, kteří z důvodů finanční nedostatečnosti rodiny nemají zajištěné hmotné zabezpečení dle § 122 odst. 2 školského zákona.

Účelem výzvy je:

- podpořit školní stravování žáků základních škol, jejichž rodina se ocitla dlouhodobě v nepříznivé finanční situaci, tedy zabezpečení pravidelné stravy pro tyto žáky;
- zlepšení podmínek pobytu žáků ve škole, protože se potvrdila velmi úzká provázanost mezi základní potřebou žáka, tedy pravidelným obědem, a jeho školními výkony;
- pomoc rodině tak, aby žák měl možnost zúčastnit se i mimoškolních aktivit díky prominutí úhrady za školní stravování;

- navázání spolupráce mezi ministerstvem, právníckými osobami vykonávajícími činnost škol a školských zařízení či činnost zařízení školního stravování zapsaných v rejstříku škol a školských zařízení a nestátními neziskovými organizacemi.

Alokace výzvy činila 60 000,00 tis. Kč, z níž bylo jedinému příjemci vyplaceno 57 200,00 tis. Kč.

Pro rok 2023 byl upraven postup pro stanovení výše dotace v případě, kdy finanční požadavky žadatelů přesahují alokaci Výzvy. Byla také upravena kritéria pro výběr žáků, kteří mohou být podpořeni. V roce 2022 měli zajištěnou automatickou podporu žáci s udělenou dočasnou ochranou podle zákona č. 65/2022 Sb., o některých opatřeních v souvislosti s ozbrojeným konfliktem na území Ukrajiny vyvolaných invazí vojsk Ruské federace, ve znění pozdějších předpisů, pobývajících v České republice z důvodu konfliktu na Ukrajině. Pro rok 2023 mohou tito žáci využít podporu na základě shodných podmínek jako ostatní žáci.

- **Podpora rozvoje dvojjazyčného vzdělávání na středních školách v České republice**

Cílem výzvy byla podpora dvojjazyčného vzdělávání, která vyplývá z platných resortních mezinárodních smluv MŠMT. Dvojjazyčné vzdělávání je zároveň jednou z priorit MŠMT, protože umožňuje žákům získat jazykovou výhodu a lepší uplatnění v dalším studiu i na trhu práce. Podpora ubytování zahraničních učitelů tak přispívá k tomu, že je pro ně zaměstnání na těchto školách atraktivnější.

Na výzvu bylo v roce 2022 alokováno 1 121,00 tis. Kč. Žádosti o dotaci se podávaly v jednom termínu. Úspěšnými žadateli bylo 10 středních škol: 6 česko-španělských a 4 česko-francouzské. Na dotacích bylo jednorázově vyplaceno 1 025,35 tis. Kč, čímž bylo podpořeno ubytování 25 zahraničních učitelů.

Vzhledem k tomu, že česko-španělské třídy na gymnáziích v České republice upravuje nová dohoda, která vstoupila v platnost k 1.1.2023, bude výzva pro rok 2023 přepracována, aby reflektovala změny ve způsobu podpory, které nová smlouva přinesla.

- **Evropská jazyková cena LABEL (EJC LABEL)**

Cílem Evropské jazykové ceny LABEL je podporovat inovační projekty z oblasti jazykového vzdělávání. Evropská komise se prostřednictvím této ceny snaží zajistit publicitu těchto projektů a zvýšit motivaci ke studiu v oblasti jazykového vzdělávání. Ocenění EJC LABEL lze udělit jakémukoli inovativnímu projektu nebo aktivitě z oblasti jazykového vzdělávání, může se jednat o aktivity nebo projekty ve fázi realizace s již prokazatelnými výsledky nebo o úspěšně ukončené projekty (nejdéle do 3 let od ukončení).

V roce 2022 bylo oceněno 8 projektů celkovou částkou 1 400,00 tis. Kč. Každý z projektů byl odměněn shodně částkou ve výši 175,00 tis. Kč.

- **Podpora zvýšení účasti dětí na předškolním vzdělávání v Karlovarském a Ústeckém kraji**

Cílem podpory bylo zvýšení účasti dětí na předškolním vzdělávání v Karlovarském a Ústeckém kraji na rok 2022. Výzva byla směřována na podporu dětí se sociálním znevýhodněním a dětí, jejichž rodina se nachází dlouhodobě či dočasně v nepříznivé finanční situaci. Docházka dětí se sociálním znevýhodněním do předškolního vzdělávání je klíčová pro jejich další vzdělávací úspěchy a vyhlášená dotační výzva je tak stěžejní součástí širší iniciativy MŠMT na snižování regionálních disparit ve vzdělávání deklarované strategickými cíli Strategie vzdělávací politiky ČR do roku 2030+.

Ve výzvě byly podporovány tyto aktivity:

- tematický okruh A: úhrada školního stravování – povinně podporovaná činnost;
- tematický okruh B: odstranění dalších finančních bariér (např. doprava do MŠ, nezbytné vybavení);
- tematický okruh C: spolupráce s rodinou či zákonnými zástupci dítěte;
- tematický okruh D: realizace volnočasových aktivit (aktivity podporující všestranný osobnostní rozvoj dětí prostřednictvím jejich pravidelného zapojení do dlouhodobě realizovaných volnočasových aktivit).

Mezi příjemci podpory byly žadatelé z řad NNO a mateřských škol.

Alokace výzvy činila 20 000,00 tis. Kč. Projekty mohly být realizovány od července do prosince 2022. Podpořeno bylo 5 z 6 podaných projektů. Celková výše podpory činila 492,91 tis. Kč. Oproti předpokladům MŠMT bylo dosaženo výrazně menších výstupů. Pro rok 2023 se předpokládá rozšíření okruh žadatelů na všechny kraje ČR s možností čerpání prostředků již od ledna 2023.

- **Výzva Ministerstva školství, mládeže a tělovýchovy, k podání žádostí o poskytnutí dotace ze státního rozpočtu pro školy a školská zařízení zřizované registrovanými církvemi nebo náboženskými společnostmi, kterým bylo přiznáno oprávnění k výkonu zvláštního práva zřizovat církevní školy, na vzdělávání a školské služby pro děti, žáky a studenty, kterým byla v České republice poskytnuta dočasná ochrana podle zákona č. 65/2022 Sb., pro kalendářní rok 2022**

S ohledem na právní úpravu vyplývající ze zákona č. 561/2004 Sb. a v návaznosti na mezinárodněprávní závazky České republiky mají ukrajinské děti, kterým je poskytnuta dočasná ochrana podle zákona č. 65/2022 Sb., právo na vzdělání za obdobných podmínek jako občané České republiky. K úpravě některých právních, organizačních i obsahových podmínek, které jsou spojené se zapojením ukrajinských dětí, žáků a studentů, kterým je poskytnuta dočasná ochrana, do českého vzdělávacího systému, byl schválen zákon č. 67/2022 Sb. V průběhu března roku 2022 pak proběhlo screeningové šetření kapacit mateřských a základních škol ve vazbě na dopady ukrajinské krize, ze kterého vyplynulo, že i školy a školská zařízení zřizované registrovanými církvemi nebo náboženskými společnostmi, kterým bylo přiznáno oprávnění k výkonu zvláštního práva zřizovat církevní školy (dále jen „církevní školy a školská zařízení“), přijímají ke vzdělávání ukrajinské děti a žáky, čímž obsazovaly své volné kapacity a současně tak napomáhaly řešit situaci ve veřejném školství.

Obsazení těchto volných kapacit, které nesouviselo se změnami kapacity školy či školského zařízení, pak v případě církevního zřizovatele není za standardních podmínek předmětem dofinancování v průběhu kalendářního roku tak, jako je tomu u jiných zřizovatelů.

Prostřednictvím poskytnuté neinvestiční dotace církevním školám a školským zařízením tak byly zajištěny srovnatelné podmínky pro financování dětí, žáků a studentů, jež byli přijati ke vzdělávání nebo jim byly poskytovány školské služby v církevních školách a školských zařízeních, a to v souladu se zákonem č. 67/2022 Sb. jako u ostatních zřizovatelů. Církevní školy a školská zařízení poskytnutím svých volných kapacit zároveň napomáhaly k eliminaci segregace ukrajinských dětí a žáků, neboť ti tak byli postupně integrováni do českého vzdělávacího systému. Financování bylo nastaveno tak, aby odpovídalo soustavě normativů pro církevní školy a zároveň byly financovány pouze výkony (dětí, žáci a studenti řádně vykázaní ve školní matrice) ve lhůtě, kterou stanovila Výzva. Tímto nastavením poskytnuté neinvestiční dotace byla zajištěna optimální míra dosažení stanoveného cíle, tedy úhrada neinvestičních nákladů (vzdělávání a školské služby, které přímo souvisejí s přijetím

ukrajinských dětí, žáků a studentů) uvedených v § 160 odst. 1 písm. b) zákona č. 561/2004 Sb.

Alokace výzvy činila 30 000,00 tis. Kč a byla určena na období od 1.3.2022 do 31.12.2022.

S ohledem na nejistotu, kterou i nadále vyvolává probíhající ozbrojený konflikt na území Ukrajiny a tím i nemožnost predikce vývoje ve vztahu k přítomnosti či nepřítomnosti ukrajinských žáků ve výuce, resp. jejich pobytu na území České republiky, byla do Výzvy včleněna možnost požádat o změnu rozhodnutí, jestliže v průběhu kalendářního roku dojde k přijetí ke vzdělávání těchto dětí, žáků nebo studentů a to v případě, že nebyli vykázáni v příslušném statistickém výkaze k 30.9.2022 nebo k 31.10.2022. To samé se vztahuje na poskytování školských služeb dětem, žákům či studentům, pokud nebyli vykázáni k 31.10.2022.

- **Výzva k podání žádostí o poskytnutí dotace ze státního rozpočtu na činnost škol a školských zařízení zřizovaných registrovanými církvemi nebo náboženskými společnostmi, kterým bylo přiznáno oprávnění k výkonu zvláštního práva zřizovat církevní školy, pro kalendářní rok 2022.**

Tato výzva je každoročně zpracována za účelem zajistit zákonné podmínky pro poskytování finančních prostředků církevním školám a školským zařízením. Výzva upravuje postup pro poskytování dotací podle § 162 odst. 1 zákona č. 561/2004 Sb. Podle podmínek uvedených ve výzvě byla církevním školám a školským zařízením poskytnuta dotace na úhradu neinvestičních nákladů uvedených v § 160 odst. 1 písm. b) školského zákona na kalendářní rok 2022.

Výše dotace se v souladu s § 162 odst. 2 školského zákona stanoví podle skutečného počtu dětí, žáků nebo studentů ve škole nebo školském zařízení, v jednotlivých oborech vzdělání a formách vzdělávání, lůžek, stravovaných nebo jiných jednotek stanovených zvláštním právním předpisem, uvedeného ve školních matrikách, nejvýše však do nejvyššího povoleného počtu dětí, žáků nebo studentů ve škole nebo školském zařízení, v případě dětských domovů jsou finanční prostředky poskytovány podle nejvyššího povoleného počtu lůžek uvedeného ve školském rejstříku.

Takto poskytnutá neinvestiční dotace církevním školám a školským zařízením zajišťuje finanční zabezpečení jejich hlavní činnosti – tedy poskytování vzdělávání a školských služeb podle zákona č. 561/2004 Sb.

Výše uvedená zákonná povinnost platí i pro rok 2023. Výzva již byla na internetových stránkách zveřejněna. Na základě zkušeností za uplynulá období došlo k formálním úpravám, které spočívaly především v odstranění některých nejasností a vedly ke zpřesnění podmínek podání žádosti o poskytnutí dotace či žádostí o změnu rozhodnutí o poskytnutí dotace.

- **Výzva k podání žádostí o poskytnutí dotace ze státního rozpočtu na finanční zajištění podpůrných opatření pro školy a školská zařízení zřizované registrovanými církvemi nebo náboženskými společnostmi, kterým bylo přiznáno oprávnění k výkonu zvláštního práva zřizovat církevní školy, pro kalendářní rok 2022**

Tato výzva je každoročně zpracována za účelem zajistit zákonné podmínky pro poskytování finančních prostředků na podpůrná opatření církevním školám a školským zařízením. Výzva PO upravuje postup pro poskytování dotací podle § 162 odst. 1 zákona č. 561/2004 Sb.

Dotace je církevní škole nebo školskému zařízení poskytnuta poté, co jsou splněny podmínky uvedené v § 16 odst. 1 vyhlášky č. 27/2016 Sb., o vzdělávání žáků se speciálními

vzdělávacími potřebami a žáků nadaných, ve znění pozdějších předpisů, a vykáže podpůrné opatření v souladu vyhláškou č. 364/2005 Sb., o vedení dokumentace škol a školských zařízení a školní matriky a o předávání dokumentace škol a školských zařízení a ze školní matriky, a to v souladu s doporučením školského poradenského zařízení.

Výše dotace je stanovena v souladu se soustavou normativů neinvestičních výdajů regionálního školství pro účely poskytování dotací církevnímu školství platných pro příslušný kalendářní rok. V případě, kdy dojde k ukončení poskytování podpůrného opatření, je církevní škola nevyčerpanou část dotace povinna vrátit zpět ministerstvu.

Efektivnost poskytnuté dotace se projevuje především v přímé podpoře při vzdělávání dítěte, žáka či studenta se speciálními vzdělávacími potřebami, při pomoci pedagogickému pracovníkovi při organizaci a realizaci vzdělávání takového žáka. Zároveň je dítě, žák či student podporován v dosahování vzdělávacích cílů při výuce a při přípravě na výuku a je současně veden k nejvyšší možné míře samostatnosti nejen ve škole v rámci vzdělávání či při poskytování školských služeb, ale i pro budoucí život.

Výše uvedená zákonná povinnost platí i pro rok 2023. Výzva již byla na internetových stránkách zveřejněna, avšak na základě zkušeností za uplynulá období došlo k formálním úpravám, které spočívaly především v odstranění některých nejasností a vedly ke zpřesnění podmínek podávaných žádostí o poskytnutí dotace či žádostí o změnu rozhodnutí o poskytnutí dotace.

3.3 Podpora činnosti v oblasti mládeže

Schválený rozpočet výdajového bloku „Podpora činnosti v oblasti mládeže“ byl na rok **2022** stanoven ve výši **381 266,94 tis. Kč** (346 072,84 tis. Kč běžných výdajů a 35 194,10 tis. Kč kapitálových výdajů).

Rozpočet po změnách činil 380 696,94 tis. Kč, konečný rozpočet byl stanoven ve výši **409 374,93 tis. Kč, skutečnost** činila **264 717,56 tis. Kč** (pouze běžné výdaje), plnění 69,53 % (64,66 % konečného rozpočtu). Meziroční index 2022/2021 činil 56,74. Nároky z nespotřebovaných výdajů byly použity ve výši 481,68 tis. Kč. Oproti roku 2021, kdy došlo k výraznému nárůstu výdajů v tomto ukazateli z důvodu financování projektů z výzvy Letní kempy, se výše čerpání vrátila k hodnotám obvyklým v předchozích letech.

Finanční prostředky byly poskytnuty spolkům ve výši 212 511,33 tis. Kč, krajům a obcím ve výši 27 994,98 tis. Kč, fundacím, ústavům a obecně prospěšným společnostem ve výši 7 371,10 tis. Kč, církvím a náboženským organizacím ve výši 598,88 tis. Kč, veřejným výzkumným institucím ve výši 200,00 tis. Kč a veřejným vysokým školám ve výši 16 041,27 tis. Kč.

Skutečnost roku 2021 činila **466 565,45 tis. Kč** (460 124,21 tis. Kč běžných výdajů a 6 441,24 tis. Kč kapitálových výdajů). Plnění rozpočtu činilo 107,55 % (85,67 % konečného rozpočtu). Meziroční index 2021/2020 činil 190,04.

Skutečnost roku 2020 činila **245 503,83 tis. Kč** (221 341,95 tis. Kč běžných výdajů a 24 161,89 tis. Kč kapitálových výdajů). Plnění rozpočtu činilo 88,94 % (85,90 % konečného rozpočtu). Meziroční index 2020/2019 činil 86,84.

Skutečnost roku 2019 činila **283 345,36 tis. Kč** (264 562,24 tis. Kč běžných výdajů a 18 783,11 tis. Kč kapitálových výdajů). Plnění rozpočtu činilo 102,77 % (95,46 % konečného rozpočtu). Meziroční index 2019/2018 činil 95,08.

Skutečnost roku 2018 činila 298 011,75 tis. Kč (266 705,30 tis. Kč běžných výdajů a 31 306,45 tis. Kč kapitálových výdajů). Plnění rozpočtu činilo 106,34 % (97,80 % konečného rozpočtu). Meziroční index 2018/2017 činil 110,33.

Prostředky byly příjemcům poskytovány na základě výsledků vypsání výzev:

- **Výzvy PRÁCE S DĚTMI A MLÁDEŽÍ**

Výzvy přispívají k naplňování Strategie vzdělávací politiky ČR do roku 2030+ a naplňování Priorit v oblasti mládeže na léta 2022 a 2023 (Strategický cíl A: Podpora aktérů práce s dětmi a mládeží) a Ideový záměr – dotační výzvy pro nestátní neziskové organizace na období 2022 až 2023. Zdůrazněním významu specifických aktivit vyhlášených pro rok 2022, kdy se česká společnost ještě stále potýkala s pandemií covid-19 a dalšími krizemi (např. válka na Ukrajině) a zároveň naplňovala důležitou roli předsednického státu v radě EU v oblasti mládeže, přispěly výzvy Práce s dětmi a mládeží významným způsobem k naplňování politiky mládeže České republiky – zejména v oblasti v oblasti neformálního vzdělávání a rozvoje dobrovolnictví.

Výzvy byly zaměřeny především na pravidelnou a dlouhodobou činnost určenou co nejširšímu spektru dětí a mládeže, na zkvalitňování a rozvoj nabídky neformálního vzdělávání a na zlepšování podmínek pro organizace pracující s dětmi a mládeží.

Pro rok 2022 byly vypsány celkem 3 výzvy, a to **Výzva Práce s dětmi a mládeží pro osvědčené organizace**, tzn. organizace, které naplnily určitá předem stanovená kritéria (Výzva V1), **Výzva Práce s dětmi a mládeží pro střšní organizace** (Výzva V2) a **Výzva Práce s dětmi a mládeží pro projekty nestátních neziskových organizací (NNO) s nadregionálním dopadem** (Výzva V3). Pro rok 2022 byly vyhlášeny specifické aktivity vycházející z aktuální situace v české společnosti. Jednalo se zejména o aktivity vedoucí ke snižování dopadů pandemie covid-19 na děti a mládež, propojování formálního a neformálního vzdělávání (aktivity vedoucí ke spolupráci NNO se školami, např. spolupráce NNO s pedagogy, společné vzdělávací aktivity, integrace vybraných metod a forem typických pro neformální vzdělávání do vzdělávání formálního apod.), mezigeneračnímu dialogu a mezigenerační solidaritě v práci s dětmi a mládeží. Dalšími aktivitami byla zelená/udržitelná Evropa (zapojení do ochrany životního prostředí, vzdělávání v této oblasti apod.) a podpora participace – podpora aktivit, které budou posilovat zájem dětí a mládeže o veřejné dění a zároveň budou děti a mládež motivovat k aktivnímu zapojení do veřejného prostoru.

Cílem Výzev V1 a V3 bylo zejména zabezpečení péče o volný čas dětí a mládeže, zkvalitňování/rozvoj nabídky neformálního vzdělávání a výchovy dětí a mládeže a zkvalitňování podmínek pro organizace pracující s dětmi a mládeží a jejich rozvoj. Cílem výzvy V2 byla podpora NNO, které na celostátní nebo krajské úrovni zajišťují servisní zázemí a společné aktivity svých členských organizací a zastupují jejich společné zájmy.

MŠMT v roce 2022 podpořilo ve Výzvě V1 celkem 19 projektů ve výši 157 000,00 tis. Kč, čímž byla plně vyčerpána celá alokace. Ve Výzvě V2 bylo podpořeno celkem 9 projektů v celkové částce 21 981,68 tis. Kč, která zahrnovala kromě plného vyčerpání plánované alokace ve výši 21 500,00 tis. Kč také navýšení v souvislosti s předsednictvím České republiky v Radě EU. Ve Výzvě V3 s celkovou alokací 27 000,00 tis. Kč bylo podpořeno 48 projektů v souhrnné výši 19 681,92 tis. Kč. Alokační nebyla vyčerpána z důvodu nízké kvality některých předložených projektů.

Pro všechny 3 výzvy Práce s dětmi a mládeží na rok 2022 byla kritéria pro hodnocení jednotlivých projektů nastavena tak, aby odrážela principy hospodárnosti a účelnosti

podpořených projektů (např. kritérium efektivita vložených prostředků s ohledem na velikost členské základny a počet účastníků zapojených do pravidelné/nepravidelné činnosti). Hodnocena byla rovněž kvalita předložených projektů. Každoročně po obdržení závěrečných zpráv o věcném plnění projektu a vyúčtování od podpořených organizací dochází k vyhodnocení výzev. Na základě tohoto vyhodnocení a na základě zkušeností z celého procesu hodnocení se upravují podmínky pro výzvy na následující rok, včetně hodnotících kritérií.

- **Výzva na podporu volnočasových pohybových aktivit organizací pracujících s dětmi a mládeží na rok 2022**

Tato výzva byla vyhlášena ve druhém pololetí roku 2022 v reakci na aktuální situaci roku 2022, kdy došlo ke skokovému růstu cen energií pro spotřebitele, a to i v objektech užívaných organizacemi pracujícími s dětmi a mládeží, což jsou klubovny či základny. Výzva byla tedy primárně zaměřena na pokrytí nákladů souvisejících s provozem objektů a prostor sloužících pro volnočasové pohybové aktivity dětí a mládeže (prostředky z dotace bylo možné použít pouze na energie, vodné a stočné, nájemné, paliva určená k vytápění), a to pro tzv. osvědčené organizace, jejichž členská základna tvoří 82 % členské základny všech žadatelů o dotaci ve všech výzvách zaměřených na volnočasové aktivity dětí a mládeže v roce 2022 (viz výzvy Práce s dětmi a mládeží výše).

Výše dotace v rámci této Výzvy se odvíjela od počtu členů od 6 do 26 let v organizaci a činila maximálně 100 Kč na doloženého člena (6-26 let) organizace. Podpořeno bylo celkem 12 organizací v celkové výši 9 602,46 tis. Kč. Alokace výzvy, která činila 25 000,00 tis. Kč, tak nebyla vyčerpána.

- **Výzva na podporu nadaných žáků základních a středních škol v roce 2022**

V roce 2022 MŠMT vyhlásilo výzvu Podpora nadaných žáků základních a středních škol, kdy byly dotace dle této výzvy poskytovány na realizaci projektů, které přispívají k naplňování Strategie vzdělávací politiky ČR do roku 2030+.

Cílem výzvy bylo podpořit vznik zájmových a neformálních vzdělávacích aktivit s vysokou odbornou úrovní zacílených na rozvoj nových metod a forem vzdělávání a reagujících na aktuální vývoj technologií, posilovat zájem a motivaci žáků pro zvyšování své vědomostní úrovně nad rámec školních vzdělávacích programů a také posilovat roli propojení školních, zájmových a neformálních vzdělávacích aktivit mezi jednotlivými druhy škol, které povedou ke zkvalitnění vědomostí a odborných znalostí.

Nadaní žáci tak mohli rozvíjet své vědomosti a dovednosti v zájmovém neformálním vzdělávání, které přesahovalo rámec příslušného stupně vzdělávání. Aktivity byly zaměřeny především na přírodovědné a technické obory. Aktivity se odehrávaly prezenční, distanční i kombinovanou formou a byly zajišťovány spolky, ústavy, obecně prospěšnými společnostmi, vysokými školami, veřejnými výzkumnými institucemi i středisky volného času. Celková alokace výzvy činila 15 000,00 tis. Kč. Bylo podpořeno 41 projektů celkovou částkou 14 713,95 tis. Kč. Podpora byla zaměřena především na inovativní aktivity, které rozvíjí tvořivost.

Výzva je jedním z prvků propojování formálního a neformálního vzdělávání a přesahuje rámec běžného vzdělávání. Účelnost a hospodárnost celé výzvy je zajištěna předkládáním rozpočtů již ve fázi předkládání projektu a tím vzniká možnost seznámit se s ekonomickým záměrem žadatele.

Pro pokračování výzvy jsou využívány poznatky z předchozích let. Pro rok 2023 byla zpřesněna definice nadání a nadaných žáků a byl rozšířen okruh oprávněných žadatelů, aby síť poskytovatelů mohla lépe cílit na nadané žáky a studenty.

- **Výzva na systémový rozvoj česko-německé spolupráce v oblasti vzdělávání a mládeže 2022**

Dotace dle této Výzvy jsou poskytovány na realizaci projektů, které přispívají k naplňování Strategie vzdělávací politiky ČR do roku 2030+ přijaté usnesením vlády ČR č. 1062 ze dne 19.10.2020.

Účelem poskytované dotace z této Výzvy je podpora setkávání mladých lidí z Česka a Německa, podpora výuky německého a českého jazyka a spolupráce škol a zaměstnavatelů a podpora česko-německé spolupráce v oblasti vzdělávání a mládeže. Cílem je i další vzdělávání tzv. multiplikátorů (zároveň se vztahuje i na osoby, které s těmito mladými lidmi pracují, tj. na vedoucí skupin mládeže, učitele a další pracovníky s mládeží) v oblasti česko-německé spolupráce

Finanční prostředky ve výši 7 000,00 tis. Kč byly poskytnuty Západočeské univerzitě v Plzni na Koordinační centrum česko-německých výměn mládeže Tandem.

Západočeská univerzita v Plzni dlouhodobě podporuje mezinárodní spolupráce v oblasti práce s mládeží v rámci celé ČR a SRN. Tandem podporuje sblížení a rozvoj všestranných styků a přátelských vztahů mezi mladými lidmi z Česka a Německa. V roce 2022 Tandem kladl důraz na oživení česko-německé spolupráce a na zdůraznění důležitosti společného setkávání.

Také díky Výzvě bylo podpořeno více než 800 dětí a mladých lidí ve vlastních projektech, 15 000 žáků zapojených přes jazykové animace a více než 2 000 dětí a mladých lidí zapojených přes podpořené projekty. Vzhledem k potřebnosti podpory v dané oblasti je plánováno opětovné vyhlášení výzvy v roce 2023. Na základě závěrů každoročního jednání hodnotící komise se do budoucna zvažuje úprava jednotlivých hodnotících parametrů Výzvy.

- **Podpora soutěží a přehlídek v zájmovém vzdělávání**

V jarní části roku 2022 byly vypsány v rámci podpory soutěží dvě výzvy, a to **Výzva na podporu ústředních a mezinárodních kol soutěží a přehlídek v zájmovém vzdělávání 2022** a **Výzva na podporu okresních a krajských kol soutěží a přehlídek v zájmovém vzdělávání 2022**. Dotace dle těchto výzev byly poskytovány na realizaci projektů, které přispívaly k naplňování Strategie vzdělávací politiky ČR do roku 2030+.

Cílem Výzev bylo zajistit rozvoj soutěží v souladu s úkoly výchovně vzdělávací soustavy, navazovat na rámcové vzdělávací programy a vytvořit podmínky pro větší zapojení žáků do této formy zájmového vzdělávání, motivovat pedagogické pracovníky a žáky k účasti na soutěžích. Prioritami Výzev byly soutěže realizované zcela distanční formou – navazující na vzdělávací oblasti a obory vzdělání, technického a přírodovědného zaměření, postupového charakteru.

Celková alokace Výzvy na podporu ústředních a mezinárodních kol soutěží a přehlídek v zájmovém vzdělávání 2022 činila 22 700,00 tis. Kč, z toho pro vědomostní a umělecké soutěže 17 000,00 tis. Kč. V rámci výzvy bylo podpořeno 78 projektů v celkové částce 13 590,45 tis. Kč.

Celková alokace Výzvy na podporu okresních a krajských kol soutěží a přehlídek v zájmovém vzdělávání 2022 činila 40 881,00 tis. Kč, z toho pro vědomostní a umělecké

soutěže 21 906,00 tis. Kč. Krajům a krajským příspěvkovým organizacím byly v rámci výzvy poskytnuty finanční prostředky v celkové částce 21 147,09 tis. Kč.

Součástí závazného ukazatele Podpora činnosti v oblasti mládeže je i program EDS/SMVS **133 720 Rozvoj materiálně technické základny mimoškolních aktivit dětí a mládeže** Specifikace programu je uvedena v kapitole 4.5.1. V roce 2022 nebylo z programu čerpáno.

3.4 Podpora činnosti v oblasti sportu

Na výdajový blok „Podpora činnosti v oblasti sportu“ bylo **ve schváleném rozpočtu** na rok 2022 vyčleněno **334 291,03 tis. Kč**, v tom schválený rozpočet výdajového okruhu Státní sportovní reprezentace činil **210 045,10 tis. Kč** a výdajového okruhu Všeobecná sportovní činnost činil **124 245,94 tis. Kč**, **rozpočet po změnách činil 336 584,51 tis. Kč**, **konečný rozpočet** byl stanoven ve výši **467 941,55 tis. Kč**, **skutečnost** činila **306 528,14 tis. Kč**, plnění 91,07 % (65,51 % konečného rozpočtu). Meziroční index 2022/2021 činí 106,74. Z nároků z nespotřebovaných výdajů bylo čerpáno 18 319,68 tis. Kč.

***Skutečné čerpání v roce 2021 činilo 287 164,69 tis. Kč**, plnění 81,63 %. Meziroční index 2021/2020 činil 4,12. Meziročně se čerpání prostředků v tomto výdajovém bloku zásadně snížilo, a to v souvislosti s novelou zákona o podpoře sportu a přechodem kompetencí v této oblasti na Národní sportovní agenturu. V gesci MŠMT tak pro rok 2021 zůstal pouze rozpočet VICTORIA Vysokoškolského sportovního centra jako organizační složky státu a finanční prostředky určené na podporu a rozvoj školního a vysokoškolského sportu. Meziroční index nelze považovat z uvedeného důvodu za relevantní.*

***Skutečné čerpání v roce 2020 činilo 6 967 286,51 tis. Kč**, plnění 104,85 %. Meziroční index 2020/2019 činil 109,49.*

***Skutečné čerpání v roce 2019 činilo 6 363 520,75 tis. Kč**, plnění 97,12 %. Meziroční index 2019/2018 činil 115,30.*

***Skutečné čerpání v roce 2018 činilo 5 519 010,81 tis. Kč**, plnění 103,87 %. Meziroční index 2018/2017 činil 129,76.*

3.4.1 Sportovní reprezentace

Schválený rozpočet na rok 2022 byl stanoven ve výši **210 045,10 tis. Kč** a byl **upraven** na **212 338,57 tis. Kč**, **konečný rozpočet** byl stanoven ve výši **343 695,61 tis. Kč**, **skutečnost** byla vykázána ve výši **193 079,25 tis. Kč**, plnění na 90,93 % (56,18 % konečného rozpočtu). Meziroční index 2022/2021 činil 100,64. Z nároků z nespotřebovaných výdajů bylo čerpáno 18 319,68 tis. Kč. V rámci ukazatele Sportovní reprezentace jsou od roku 2021 sledovány pouze výdaje OSS VICTORIA VSC. Programy na podporu sportovní reprezentace byly přesunuty do gesce kapitoly Národní sportovní agentura. V tomto ukazateli jsou zahrnuty běžné výdaje OSS dále výdaje na akce SMVS, kde bylo na podseskupení položek 612 čerpáno 7 413,13 tis. Kč.

***Skutečnost roku 2021 činila 191 842,48 tis. Kč**, plnění 92,77 %. Meziroční index 2021/2020 činil 9,01.*

***Skutečnost roku 2020 činila 2 128 362,06 tis. Kč**, plnění 109,25 %. Meziroční index 2020/2019 činil 97,35.*

***Skutečnost roku 2019 činila 2 186 293,30 tis. Kč**, plnění 98,97 %. Meziroční index 2019/2018 činil 148,96.*

Skutečnost roku 2018 činila 1 467 660,76 tis. Kč, plnění 85,44 %. V rámci výdajů byly použity u OSS VSC finanční prostředky rezervního fondu ve výši 180,00 tis. Kč (účelový dar) a pojistné plnění 289,82 tis. Kč. Meziroční index 2018/2017 činil 109,34.

3.4.2 Školní a vysokoškolský sport

Schválený rozpočet roku 2022 výdajového okruhu **Školní a vysokoškolský sport** činil **124 245,94 tis. Kč** a nebyl dále upravován ani navyšován o nároky z nespotřebovaných výdajů. **Skutečnost** byla vykázána ve výši **113 448,89 tis. Kč**, plnění na 91,31 % rozpočtu. Meziroční index 2022/2021 činil 119,02.

V rámci tohoto ukazatele byly čerpány finanční prostředky na základě následujících výzev:

- **Výzva SG 2022 na podporu přípravy sportovních talentů na školách s oborem vzdělání Gymnázium se sportovní přípravou**

Dotací výzva byla zaměřena na podporu přípravy sportovně talentovaných žáků, sportovní přípravy žáků nad rámec standardního normativního zajištění gymnaziálního vzdělávání v omezeném rozsahu v rámci disponibilních zdrojů státního rozpočtu pro tuto oblast.

Celková alokace výzvy činila 20 000,00 tis. Kč. V rámci výzvy bylo podpořeno 17 gymnázií celkovou částkou 19 902,48 tis. Kč, účel výzvy byl naplněn.

Od roku 2023 dojde k úpravě kritérií pro rozdělení alokace výzvy mezi žadatele tak, aby byla snížena administrativní náročnost.

- **Výzva na podporu okresních a krajských kol soutěží a přehlídek v zájmovém vzdělávání 2022**

Cíle a priority výzvy jsou již popsány v kapitoly 3.3. Z celkové alokace výzvy 40 881,00 tis. Kč bylo 18 975,00 tis. Kč určeno na sportovní soutěže. Čerpáno bylo 17 468,26 tis. Kč.

- **Výzva na podporu ústředních a mezinárodních kol soutěží a přehlídek v zájmovém vzdělávání 2022**

Cíle a priority výzvy jsou již popsány v kapitoly 3.3. Z celkové alokace výzvy 22 700,00 tis. Kč bylo 5 700,00 tis. Kč určeno na sportovní soutěže. Čerpáno bylo 5 668,70 tis. Kč.

- **Výzva UNIS 2022 na podporu studentů s mimořádnou sportovní výkonností pro veřejné vysoké školy**

Cílem Výzvy bylo vytvořit na veřejných vysokých školách takové podmínky, aby úspěšní a nadějní sportovci s mimořádnou sportovní výkonností mohli studovat a skloubit jak náročné studijní požadavky, tak sportovní přípravu a účast na soutěžích. Výzva je určena na koordinaci a servisní podporu vybraných studentů s mimořádnou sportovní výkonností při studiu VVŠ, organizační zajištění rozvoje a podporu vysokoškolského sportu na VVŠ.

Celková alokace výzvy činila 17 150,00 tis. Kč. V rámci této výzvy bylo podpořeno 21 VVŠ a celková výše poskytnuté podpory činila 16 641,45 tis. Kč.

V rámci ukazatele Školní a vysokoškolský sport byla prostřednictvím VICTORIA VSC proplacena stipendia stipendijního programu UNIS ve výši 53 768,00 tis. Kč.

V roce 2021 činilo skutečné čerpání běžných výdajů na tělovýchovnou činnost 95 322,21 tis. Kč, plnění 65,74 %.

V roce 2020 činilo skutečné čerpání běžných výdajů na dotace spolkům a na tělovýchovnou činnost 2 977 037,47 tis. Kč, plnění 95,05 %.

V roce 2019 činilo skutečné čerpání běžných výdajů na dotace spolkům a na tělovýchovnou činnost 2 898 505,39 tis. Kč, plnění 103,29 %.

V roce 2018 činilo skutečné čerpání běžných výdajů na dotace spolkům a na tělovýchovnou činnost 2 931 225,65 tis. Kč, plnění 93,25 %.

3.5 Výdaje na programy spolufinancované z rozpočtu EU a z prostředků FM mimo výzkum, experimentální vývoj a inovace

Schválený rozpočet činil 10 405 348,11 tis. Kč, z toho ze státního rozpočtu 1 593 027,87 tis. Kč a kryto příjmy z EU 8 812 320,24 tis. Kč. Upravený rozpočet pro rok 2022 činil 10 436 664,14 tis. Kč, z toho ze státního rozpočtu 1 607 187,67 tis. Kč a kryto příjmy z EU 8 829 476,47 tis. Kč. Konečný rozpočet dosahoval výše 12 598 077,27 tis. Kč, z toho ze státního rozpočtu 1 781 489,34 tis. Kč a kryto příjmy z EU 10 816 587,93 tis. Kč. Skutečné výdaje na programy spolufinancované z rozpočtu EU a z prostředků finančních mechanismů mimo výzkum a vývoj dosahovaly výše 10 631 188,33 tis. Kč, z toho ze státního rozpočtu 1 395 356,16 tis. Kč a kryto příjmy z EU 9 235 832,17 tis. Kč. Upravený rozpočet byl plněn na 101,86 %, konečný rozpočet byl plněn na 84,39 %. Meziroční index 2022/2021 činil 117,96. V programech byly použity nároky z nepotřebovaných výdajů ve výši 1 865 784,59 tis. Kč, z toho ze státního rozpočtu 143 593,93 tis. Kč a kryto příjmy z EU 1 722 190,66 tis. Kč. U programu Erasmus+ byl použit rezervní fond ve výši 1 525,10 tis. Kč.

Bližší jsou jednotlivé programy a výzvy v nich vyhlášené specifikované v kapitole 4.3.

Skutečnost roku 2021 byla vykázána ve výši 9 012 421,65 tis. Kč, v tom 1 400 366,19 tis. Kč prostředky státního rozpočtu a 7 612 055,46 tis. Kč kryto příjmem z EU. Čerpání rozpočtu na 102,43 %, meziroční index 2021/2020 činil 115,90.

Skutečnost roku 2020 byla vykázána ve výši 7 775 916,43 tis. Kč, v tom ze státního rozpočtu 1 200 257,90 tis. Kč a kryto příjmem z EU 6 575 658,53 tis. Kč. Čerpání rozpočtu na 89,33 %, meziroční index 2020/2019 činil 63,76. Výrazný pokles v čerpání výdajů je dán zejména okolnostmi, souvisejícími s pandemií nemoci covid-19.

Skutečnost roku 2019 byla vykázána ve výši 12 195 629,40 tis. Kč, v tom ze státního rozpočtu 1 965 830,47 tis. Kč a kryto příjmem z EU 10 229 798,94 tis. Kč. Čerpání rozpočtu na 108,90 %, meziroční index 2019/2018 činil 97,06

Skutečnost roku 2018 byla vykázána ve výši 12 565 338,69 tis. Kč, v tom ze státního rozpočtu 1 944 282,35 tis. Kč a kryto příjmem z EU 10 621 056,34 tis. Kč. Čerpání rozpočtu na 114,27 %, meziroční index 2018/2017 činil 228,50.

3.6 Ostatní výdaje na zabezpečení úkolů resortu

Schválený rozpočet specifického ukazatele Ostatní výdaje na zabezpečení úkolů resortu na rok 2022 činil 2 280 559,92 tis. Kč. Upravený rozpočet dosáhl výše 2 327 678,03 tis. Kč, konečný rozpočet dosáhl 2 895 274,31 tis. Kč. Skutečné čerpání činilo 2 348 881,71 tis. Kč. Rozpočet po změnách byl plněn na 100,91 % (konečný rozpočet byl plněn na 81,13 %), meziroční index 2022/2021 činil 99,00. V čerpání je zahrnuto použití nároků z nespotebovaných výdajů ve výši 298 968,63 tis. Kč a použití rezervního fondu ve výši 259,22 tis. Kč.

Největší objem čerpaných prostředků je v rámci tohoto ukazatele vykázán na vlastní činnost OSS ve vzdělávání, jejíž podstatnou část tvoří platy a související odvody. Další významnou součástí tohoto ukazatele jsou neinvestiční příspěvky zřízeným příspěvkovým organizacím (z kategorie ostatních přímo řízených organizací). Do ukazatele je dále zahrnuta

podpora vzdělávání národnostních menšin, podpora integrace romské komunity, zahraniční rozvojová spolupráce či podpora prevence kriminality a protidrogová politika.

Nedílnou součástí je rovněž podpora českého kulturního dědictví a podpora integrace cizinců.

Výzvy, financované v rámci ukazatele Ostatní výdaje na zabezpečení úkolů resortu, jsou zhodnoceny v kapitolách týkajících se věcně příslušných oblastí (kap. 4.7 – 4.13).

Skutečnost roku 2021 byla vykázána ve výši **2 372 645,19 tis. Kč**. Čerpání rozpočtu na 91,57 %, meziroční index 2021/2020 činil 110,43.

Skutečnost roku 2020 byla vykázána ve výši **2 148 596,22 tis. Kč**. Čerpání rozpočtu na 92,66 %, meziroční index 2020/2019 činil 102,57.

Skutečnost roku 2019 byla vykázána ve výši **2 094 739,58 tis. Kč**. Čerpání rozpočtu na 91,10 %, meziroční index 2019/2018 činil 100,50.

Skutečnost roku 2018 byla vykázána ve výši **2 084 386,24 tis. Kč**. Čerpání rozpočtu na 94,68 %, meziroční index 2018/2017 činil 109,60.

3.7 Výdaje spojené s předsednictvím ČR v Radě EU

Prioritami českého předsednictví v Radě EU byly oblasti vysokoškolského vzdělávání, výzkumu, regionálního školství a mládeže.

V oblasti vzdělávání byl základním strategickým nástrojem nový strategický rámeček evropské spolupráce ve vzdělávání a odborné přípravě do roku 2030, který především posiluje vzájemnou spolupráci mezi členskými státy a měl by vést k vytvoření tzv. Evropského prostoru vzdělávání, který je založen na šesti pilířích:

- Kvalitní vzdělávání;
- Sociální začleňování ve vzdělávání a genderová rovnost;
- Ekologická a digitální transformace;
- Zacílení na kvalitu učitelů a pracovníků ve vzdělávání;
- Posílení evropských vysokoškolských institucí;
- Posílení geopolitické dimenze Evropy.

Právě z těchto pilířů vyplynuly i priority českého předsednictví, kterými byly Digitální vzdělávání a iniciativa „Cesty ke školnímu úspěchu“. V oblasti digitálního vzdělávání se MŠMT zaměřilo především na digitální well-being, relativně nové, dosud neprozkoumané téma, které nabývá na důležitosti vzhledem k masovému průniku nových technologií do života dětí a mladých lidí a také vzhledem k dopadům pandemie na vzdělávací systémy. Zásadní v tomto ohledu byla zkušenost s přechodem škol na distanční výuku. Na úrovni EU existuje řada iniciativ k digitálnímu vzdělávání, souhrnně jsou tyto iniciativy popsány v Akčním plánu digitálního vzdělávání 2021–2027.

Základním rámcem pro stanovení priorit českého předsednictví v oblasti mládeže byla nová EU Strategie pro mládež na roky 2019–2027, která je postavena na třech principech: zapojování (participace mládeže), propojování (solidarita, dobrovolnictví a vzdělávací mobilita) a posilování mladých lidí (práce s mládeží). Priority českého předsednictví vycházely zejména z nového tříletého Akčního plánu Evropské komise pro naplňování nové EU Strategie pro mládež (2022-2024) a z 9. cyklu Dialogu EU s mládeží, který vychází z naplňování tzv. „Evropských cílů mládeže“. ČR se spolu s Francií a Švédskem podílela na realizaci 9. cyklu Dialogu EU s mládeží společně zvolenou kombinací Evropských cílů mládeže „Udržitelná

zelená Evropa“ a „Otevřená společnost“. Cílem bylo zaměřit se na mezigenerační solidaritu a spravedlnost prostřednictvím mezigeneračního dialogu za účelem poskytnutí více prostoru a příležitostí pro mladé lidi, aby mohli přispívat k budování soudržných společností. Jedná se o relativně nové, dosud neprozkoumané téma na úrovni Rady EU, jehož význam v souvislosti se vzrůstajícím klimatickým aktivismem mladých lidí a s novými hrozbami pandemických krizí (covid-19) roste.

V oblasti výzkumu a vývoje se ČR zaměřila především na téma synergií mezi Evropskými strukturálními a investičními fondy, rámcovými programy EU pro výzkum a inovace, dalšími programy EU a národními zdroji a na téma výzkumné infrastruktury. Rámcovými politickými dokumenty, z nichž české předsednictví vycházelo, co do směřování tvorby politiky Evropského výzkumného prostoru (ERA), byly Doporučení Rady k Paktu o výzkumu a inovacích v Evropě a Závěry Rady o budoucím řízení Evropského výzkumného prostoru, jež zahrnují politickou agendu ERA na období let 2022–2024 a výčet celkem 20 ERA Actions, jež jí rozpracovávají na úrovni individuálních iniciativ k provádění členskými státy EU.

V roce 2022 probíhaly přípravy MŠMT na zajištění výkonu předsednictví ČR v Radě v EU v roce 2022, ale především jeho samotná realizace ve druhém pololetí. V organizační rovině se jednalo především o zajištění financování celkem 17 předsednických akcí v gesci MŠMT, na němž se podílel také DZS. Probíhala také intenzivní komunikace s Úřadem vlády ČR v otázkách zajištění potřeb vyplývajících z pořádání předsednických akcí, zejména zajištění konferenčních prostor, ubytovacích kapacit, cateringových služeb, akreditačního systému či propagačních předmětů.

Mezi nejvýznamnější akce, konané v České republice, se řadila např. Konference k synergiím ve financování výzkumu, vývoje a inovací, EU konference mládeže, Mezinárodní konference k výzkumným infrastrukturám (ICRI) či jednání vrchních ředitelů, zodpovědných za oblast sportu (DG SPORT) nebo školního vzdělávání (DG Schools). V Bruselu se uskutečnila Závěrečná konference k Evropskému roku mládeže 2022, které se účastnilo 900 delegátů z řad mladých lidí, politických reprezentantů, zástupců z neziskového sektoru a koordinátorů evropského roku mládeže.

Schválený rozpočet byl stanoven ve výši **7 369,04 tis. Kč**, upravený rozpočet dosahoval výše **7 769,04 tis. Kč**, **konečný rozpočet** činil **50 341,90 tis. Kč**. **Skutečné čerpání** činilo **40 330,03 tis. Kč**, plnění na 519,11 % upraveného rozpočtu (80,11 % konečného rozpočtu). Meziroční index 2022/2021 činil 1 235,79. Z nároků z nespotřebovaných výdajů bylo čerpáno 33 590,04 tis. Kč. Z rezervního fondu (KP Erasmus+) bylo čerpáno 792,42 tis. Kč.

Skutečné čerpání finančních prostředků na personální zajištění v rámci vlastního úřadu MŠMT činilo 6 255,85 tis. Kč. Jedná se zejména o osobní náklady 6 zaměstnanců MŠMT na systemizovaných místech pro zajištění předsednictví (4 pracovní místa a 2 služební místa).

Částka 4 413,12 tis. Kč byla použita především na zajištění cateringových služeb, ubytování, refundaci jízdného a další služby spojené s pořádáním akcí v rámci CZ PRES.

Na zahraniční pracovní cesty v rámci CZ PRES bylo čerpáno 515,05 tis. Kč.

DZS bylo na zajištění CZ PRES poskytnuto 29 043,04 tis. Kč, z toho na platy a související odvody pro 4 event manažery 2 607,36 tis. Kč.

Na aktivity spojené s CZ PRES obdrželo 100,00 tis. Kč rovněž NPMK.

Skutečnost roku 2021 činila 3 263,50 tis. Kč, plnění konečného rozpočtu 77,80 %.

Skutečnost roku 2020 činila 756,34 tis. Kč, plnění konečného rozpočtu 96,92 %.

4 Vybrané ukazatele státního rozpočtu

4.1 Platy zaměstnanců a související odvody

4.1.1 Rozbor zaměstnanosti a čerpání mzdových prostředků

Objemy prostředků na platy a ostatní platby za provedenou práci (limity mzdových prostředků) a počty zaměstnanců byly schválené usnesením vlády ČR č. 80 ze dne 9.2.2022 k návrhu zákona o státním rozpočtu České republiky na rok 2022. Na základě usnesení vlády ČR č. 637 ze dne 27.7.2022 k návrhu zákona, kterým se mění zákon č. 57/2022 Sb., o státním rozpočtu České republiky na rok 2022 vláda schváléné limity v kapitole MŠMT upravila.

Tyto objemy jsou stanovovány pro organizace, které odměňují platem dle § 109 odst. 3, zákona č. 262/2006 Sb., zákoník práce, ve znění pozdějších předpisů, a zaměstnance na služebních místech dle zákona č. 234/2014, o státní službě, ve znění pozdějších předpisů.

Jedná se o:

- státní správu (MŠMT, ČŠI),
- ostatní organizační složky státu (VSC),
- příspěvkové organizace, jejichž náklady na platy jsou plně zabezpečovány z příspěvku zřizovatele poskytovaného na provoz nebo z úhrad podle zvláštních právních předpisů,
- školské právnické osoby zřízené MŠMT, krajem, obcí nebo dobrovolným svazkem obcí podle školského zákona.

Závazné ukazatele regulace zaměstnanosti **nejsou stanoveny** pro organizace, které odměňují **mzdou** podle § 109 odst. 2 zákoníku práce.

Na rok 2022 byly stanoveny závazné ukazatele regulace zaměstnanosti kapitoly 333 MŠMT takto:

limit počtu zaměstnanců (včetně EU a FM)	267 382,63
v tom: limit počtu zaměstnanců v pracovním poměru vyjma zaměstnanců na služebních místech	266 060,78
limit počtu zaměstnanců na služebních místech dle zákona o státní službě	1 321,85
mzdové prostředky celkem (včetně EU a FM)	129 646 359,914 tis. Kč
v tom: prostředky na platy	127 796 846,581 tis. Kč
v tom: platy zaměstnanců v pracovním poměru vyjma zaměstnanců na služebních místech	127 019 926,372 tis. Kč
platy zaměstnanců na služebních místech dle zákona o státní službě	776 920,209 tis. Kč
prostředky na ostatní platby za provedenou práci/ ostatní osobní náklady („OPPP“/“OON“)	1 849 513,333 tis. Kč
průměrný měsíční plat	39 830 Kč
průměrný měsíční plat zaměstnanců v pracovním poměru vyjma zaměstnanců na služebních místech	39 784 Kč
průměrný měsíční plat zaměstnanců na služebních místech dle zákona o státní službě	48 979 Kč

Závazné ukazatele regulace zaměstnanosti v členění na OSS, PO a jednotlivé školské oblasti (schválený rozpočet) jsou uvedeny v **tabulce č. 8 v příloze**.

4.1.2 Mzdové prostředky a počty zaměstnanců kapitoly 333 po úpravách provedených během roku 2022

Úpravy závazných ukazatelů kapitoly

V průběhu roku 2022 byl schválený rozpočet prostředků na platy a ostatní platby za provedenou práci/ostatní osobní náklady a počty zaměstnanců upravován **16 úpravami** se souhlasem Ministerstva financí (z toho ve 3 případech se jedná pouze o nastavení limitů v jednotlivých školských úsecích PO po vnitřních úpravách v kompetenci MŠMT). Celkový objem mzdových prostředků **se snížil o 419 553,662 tis. Kč**.

U prostředků na platy došlo ke snížení o 682 173,738 tis. Kč a prostředky na ostatní platby za provedenou práci/ostatní osobní náklady se zvýšily o 262 620,076 tis. Kč. Limit počtu zaměstnanců se snížil v ročním průměru o 640,51 úvazku.

Změny závazných ukazatelů regulace zaměstnanosti se uskutečnily na základě úprav schválených Ministerstvem financí. Nejvýznamnější změny byly provedeny:

- úpravou č.j. MF-10933/2022/1402-4 byly **sníženy** prostředky na platy o **40 501,000 tis. Kč** ve prospěch ONIV v úseku PŘO k zajištění financování provozu PŘO,
- úpravou č.j. MF-12919/2022/1402-3 byly **navýšeny** prostředky na OON o **6 930,000 tis. Kč** v úseku OPŘO v souvislosti s převodem prostředků z kap. MV na realizaci Koncepce integrace cizinců – Ve vzájemném respektu v roce 2022,
- úpravou č.j. MF-29356/2022/1402-3 byly **navýšeny** prostředky na platy o **83 896,220 tis. Kč** včetně limitu počtu zaměstnanců o **242,18** v úseku RgŠ ÚSC na podporu ukrajinských asistentů pedagoga v souvislosti s převodem prostředků z kap. VPS dle usnesení vlády ČR č. 560 ze dne 22.6.2022,
- úpravou č.j. MF-32909/2022/1402-3 byly **sníženy** prostředky na platy o **747 710,318 tis. Kč** včetně limitu počtu zaměstnanců o **883,69** ve prospěch OON (257 712,674 tis. Kč) a ONIV (489 997,644 tis. Kč) v úseku RgŠ ÚSC v návaznosti na aktualizované požadavky krajských úřadů,
- úpravou č.j. MF-34162/2022/1402-3 byly **navýšeny** prostředky na platy o **21 142,520 tis. Kč** z kapitoly VPS dle usnesení vlády ČR č. 991 ze dne 23.11.2022 na valorizaci platových tarifů od 1.9.2022.

V průběhu roku 2022 byly v oblasti mzdových prostředků postupně uvolňovány **nároky z nespotřebovaných výdajů** podle § 47 odst. 4 písm. a) bodu 1 až 4 zákona č. 218/2000 Sb., v celkovém objemu **157 171,360 tis. Kč** (v tom: OSS MŠMT: 137 869,529 tis. Kč, OSS ČŠI: 15 687,800 tis. Kč, OSS VSC: 3 614,031 tis. Kč), v tom prostředky na platy ve výši 90 285,749 tis. Kč (v tom: OSS MŠMT: 84 139,801 tis. Kč, OSS ČŠI: 2 892,241 tis. Kč, OSS VSC: 3 253,707 tis. Kč) a prostředky na ostatní platby za provedenou práci/ostatní osobní náklady ve výši 66 885,611 tis. Kč (v tom: OSS MŠMT: 53 729,728 tis. Kč, OSS ČŠI: 12 795,559 tis. Kč, OSS VSC: 360,324 tis. Kč).

Tyto prostředky byly uvolněny na:

OP VVV (MŠMT): MP celkem:	56 024, 861 tis. Kč,
v tom platy:	23 116,771 tis. Kč,
OPPP:	32 908, 090 tis. Kč,

OP Z (MŠMT): MP celkem:	748,089 tis. Kč,
v tom platy:	555,259 tis. Kč,
OPPP:	192,830 tis. Kč,
KP Erasmus+ (MŠMT): MP celkem (pouze OPPP):	619,658 tis. Kč,
ÚO kmen (platy, dohody): MP celkem:	62 284,141 tis. Kč,
v tom platy:	43 806,094 tis. Kč,
OPPP:	18 478,047 tis. Kč,
ČŠI (kmen): MP celkem:	1 369,835 tis. Kč,
v tom platy:	956,222 tis. Kč,
OPPP:	413,613 tis. Kč,
OP VVV (ČŠI): MP celkem:	9 689,939 tis. Kč,
v tom platy:	1 979,214 tis. Kč,
OPPP:	7 710,725 tis. Kč,
OP Z (ČŠI): MP celkem:	453,735 tis. Kč,
v tom platy:	295,635 tis. Kč,
OPPP:	158,100 tis. Kč,
VSC: MP celkem:	3 644,718 tis. Kč,
v tom platy:	3 187,262 tis. Kč,
OPPP:	457,456 tis. Kč.

Dále byly nároky z nespotřebovaných výdajů ÚO MŠMT použity na dofinancování mzdových prostředků v oblasti PO:

OPŘO – OP VVV: MP celkem (pouze platy):	15 176,916 tis. Kč,
OPŘO – OP Z: MP celkem (pouze OON):	200,001 tis. Kč,
OPŘO –DZS – CZ PRES: MP celkem (pouze OON):	1 331,103 tis. Kč,
PŘO: MP celkem (pouze platy):	1 484,760 tis. Kč.

Z rezervního fondu MŠMT byly uvolněny prostředky ve výši 228,800 tis. Kč na OPPP – dohody z prostředků UNICEF na provoz „U linky“.

O tyto prostředky bylo možné v roce 2022 překročit stanovené limity regulace zaměstnanosti.

1.1.2021 nabyt účinnosti nový § 25a zákona č. 484/2020 Sb., kterým se mění zákon č. 218/2000 Sb. a další související zákony, který zavedl institut vázání prostředků státního rozpočtu za neobsazená místa. Na základě výše uvedeného byly v kapitole MŠMT vázány v roce 2022 prostředky na platy ve výši 14 183,399 tis. Kč (v tom OSS MŠMT: 13 780,479 tis. Kč a OSS ČŠI: 402,920 tis. Kč).

Tabulka č. 5 Upravené závazné ukazatele regulace zaměstnanosti v členění na OSS a PO a na jednotlivé školské oblasti – prostředky na platy, OPPP/OON

	Prostředky na platy a ostatní platby za provedenou práci v tis. Kč	v tom:			
		Ostatní platby za provedenou práci v tis. Kč	Prostředky na platy v tis. Kč	v tom	
				pol. 5013	pol. 5011/5321, 5323, 5331, 5336
I. Organizační složky státu CELKEM	971 611,329	51 739,920	919 871,409	791 286,518	128 584,891
<i>z toho: prostředky na vědu a výzkum</i>	<i>5 186,540</i>	<i>5 186,540</i>	<i>0,000</i>	<i>0,000</i>	<i>0</i>
<i>v tom:</i>					
1) státní správa celkem	894 048,302	39 198,109	854 850,193	791 286,518	63 563,675
<i>z toho: prostředky na vědu a výzkum</i>	<i>5 186,540</i>	<i>5 186,540</i>	<i>0</i>	<i>0</i>	<i>0</i>
<i>v tom:</i>					
ústřední orgán státní správy MŠMT celkem	605 188,159	31 285,740	573 902,419	535 333,722	38 568,697
<i>v tom:</i>					
ústřední orgán kmen	326 584,613	25 863,280	300 721,333	264 440,937	36 280,396
VaVal (mimo OP a FM)	5 186,540	5 186,540	0		
OP VVV	241 869,103		241 869,103	240 773,597	1 095,506
OP Z	3 501,819	115,920	3 385,899	2 193,104	1 192,795
OP JAK	27 926,084	0,000	27 926,084	27 926,084	0,000
EHP/Norsko	120,000	120,000	0,000	0,000	0,000
Česká školní inspekce	288 860,143	7 912,369	280 947,774	255 952,796	24 994,978
<i>v tom:</i>					
kmenová činnost, PISA, TIMSS	281 415,841	6 616,164	274 799,677	255 799,045	19 000,632
OP VVV	7 017,551	1 266,205	5 751,346	0	5 751,346
OP Z	426,751	30,000	396,751	153,751	243,000
2) ost. organiz. složky státu	77 563,027	12 541,811	65 021,216	-	65 021,216
<i>v tom:</i>					
Vysokoškolské sportovní centrum	77 563,027	12 541,811	65 021,216	-	65 021,216
II. Příspěvkové organizace CELKEM	128 255 194,923	2 060 393,489	126 194 801,434	-	126 194 801,434
<i>z toho: prostředky na vědu a výzkum</i>	<i>11 977,745</i>	<i>0,000</i>	<i>11 977,745</i>	<i>-</i>	<i>11 977,745</i>
<i>v tom:</i>					
OPRO	596 361,171	233 391,647	362 969,524	-	362 969,524
<i>v tom: kmenová činnost, projekty, ostatní</i>	<i>401 993,754</i>	<i>111 918,848</i>	<i>290 074,906</i>	<i>-</i>	<i>290 074,906</i>
EHP/Norsko	1 733,840	20,000	1 713,840	-	1 713,840
OP Z	34 401,172	12 605,601	21 795,571	-	21 795,571
OP VVV mimo VaVal	40 165,600	20 074,138	20 091,462	-	20 091,462
OP VVV - VaVal	11 977,745		11 977,745	-	11 977,745
NPO - komponenta 3.1		65 120,000	10 296,000	-	10 296,000
NPO - komponenta 3.2		23 653,060	7 020,000	-	7 020,000
Regionální školství úze mních celků	125 259 483,864	1 806 049,515	123 453 434,349	-	123 453 434,349
<i>v tom: bez NPO</i>	<i>124 632 520,257</i>	<i>1 203 281,814</i>	<i>123 429 238</i>	<i>-</i>	<i>123 429 238,443</i>
NPO - komponenta 3.2	626 963,607	602 767,701	24 195,906	-	24 195,906
Regionální školství MŠMT (PŘO)	2 399 349,888	20 952,327	2 378 397,561	-	2 378 397,561
CELKEM KAPITOLA 333 MŠMT	129 226 806,252	2 112 133,409	127 114 672,843	791 286,518	126 323 386,325

Tabulka č. 6 Upravené závazné ukazatele regulace zaměstnanosti v členění na OSS a PO a na jednotlivé školské oblasti – počet zaměstnanců, průměrný plat

	Počet zaměstnanců	v tom		Průměrný plat v Kč	v tom	
		k pol. 5013	k pol. 5011/5321, 5323, 5331, 5336		k pol. 5013	k pol. 5011/5321, 5323, 5331, 5336
I. Organizační složky státu CELKEM	1 616,43	1 320,84	295,59	47 423	49 923	36 251
<i>z toho: prostředky na vědu a výzkum</i>	0	0	0	-	-	-
v tom:						
1) státní správa celkem	1 489,43	1 320,84	168,59	47 829	49 923	31 419
<i>z toho: prostředky na vědu a výzkum</i>	0	0	0	-	-	-
v tom:						
ústřední orgán státní správy MŠMT celkem	967,00	860,39	106,61	49 457	51 850	30 148
v tom:						
ústřední orgán kmen	528,95	430,86	98,09	47 377	51 146	30 822
VaVaI (mimo OP a FM)	0,00			-	-	-
OP VVV	390,15	384,20	5,95	51 662	52 224	15 343
OP Z	6,05	3,48	2,57	46 638	52 517	38 677
OP JAK	41,85	41,85	0,00	55 607	55 607	-
EHP/Norsko	0,00	0,00	0,00	-	-	-
Česká školní inspekce	522,43	460,45	61,98	44 814	46 323	33 606
v tom:						
kmenová činnost, PISA, TIMSS	508,00	460,00	48,00	45 079	46 340	32 987
OP VVV	13,53		13,53	35 423	-	35 423
OP Z	0,90	0,45	0,45	31 759	18 519	45 000*)
2) ost. organiz. složky státu	127,00	-	127,00	42 665	-	42 665
v tom:						
Vysokoškolské sportovní centrum	127,00	-	127,00	42 665	-	42 665
II. Příspěvkové organizace CELKEM	265 125,69	-	265 125,69	39 665	-	39 665
<i>z toho: prostředky na vědu a výzkum</i>	26,50	-	26,50	37 666	-	37 666
v tom:						
OPRO	794,25	-	794,25	38 083	-	38 083
v tom: kmenová činnost, projekty, ostatní	633,66	-	633,66	38 148	-	38 148
EHP/Norsko	4,00	-	4,00	35 705	-	35 705
OP Z	50,00	-	50,00	36 326	-	36 326
OP VVV mimo VaVaI	43,09	-	43,09	38 856	-	38 856
OP VVV - VaVaI	26,50	-	26,50	37 666	-	37 666
NPO - komponenta 3.1	22,00	-	22,00	39 000	-	39 000
NPO - komponenta 3.2	15,00	-	15,00	39 000	-	39 000
Regionální školství územních celků	259 838,54	-	259 838,54	39 593	-	39 593
v tom: bez NPO	259 795,21	-	259 795,21	39 592	-	39 592
NPO - komponenta 3.2	43,33	-	43,33	46 534	-	46 534
Regionální školství MŠMT (PŘO)	4 492,90	-	4 492,90	44 114	-	44 114
CELKEM KAPITOLA 333 MŠMT	266 742,12	1 320,84	265 421,28	39 712	49 923	39 661

*) ve výpočtu průměrného platu k pol. 5013 jsou odečteny prostředky na motivaci pro 3 úvazky

4.1.3 Skutečné čerpání mzdových prostředků kapitoly 333 a plnění počtu zaměstnanců

Komentář k plnění závazných ukazatelů SR kapitoly 333 bez mimorozpočtových zdrojů a nároků z nespotřebovaných výdajů

V rámci tohoto podkladu byl porovnáván upravený závazný limit mzdových nákladů se skutečným čerpáním mzdových prostředků celkem ze státního rozpočtu kapitoly 333. Závazné limity byly nastaveny s ohledem na použití nároků z nespotřebovaných výdajů minulých let.

Tabulka č. 7 Skutečné plnění závazných ukazatelů regulace zaměstnanosti kapitoly 333 pouze ze SR bez mimorozpočtových zdrojů – prostředky na platy, OPPP/OON

	Prostředky na platy a ostatní platby za provedenou práci v Kč	v tom:			
		Ostatní platby za provedenou práci v Kč	Prostředky na platy v Kč	v tom	
				pol. 5013	pol. 5011/5321, 5323, 5331, 5336
I. Organizační složky státu CELKEM	898 183 213,20	30 885 627,00	867 297 586,20	751 896 893,00	115 400 693,20
<i>z toho: prostředky na vědu a výzkum</i>	<i>1 794 950,00</i>	<i>1 794 950,00</i>	<i>0,00</i>	<i>0,00</i>	<i>0,00</i>
v tom:					
1) státní správa celkem	829 855 772,20	23 441 359,00	806 414 413,20	751 896 893,00	54 517 520,20
<i>z toho: prostředky na vědu a výzkum</i>	<i>1 794 950,00</i>	<i>1 794 950,00</i>	<i>0,00</i>	<i>0,00</i>	<i>0,00</i>
v tom:					
ústřední orgán státní správy MŠMT celkem	544 244 069,20	16 969 397,00	527 274 672,20	496 452 673,00	30 821 999,20
v tom:					
ústřední orgán	294 904 312,00	15 091 497,00	279 812 815,00	250 606 689,00	29 206 126,00
VaVal (mimo OP a FM)	1 794 950,00	1 794 950,00	0,00	0,00	0,00
OP VVV	219 299 938,00	0,00	219 299 938,00	218 509 543,00	790 395,00
OP Z	2 810 568,20	41 750,00	2 768 818,20	1 943 340,00	825 478,20
Jiné prostředky ze zahraničí	0,00	0,00	0,00	0,00	0,00
EHP/Norsko 3	41 200,00	41 200,00	0,00	0,00	0,00
OP JAK	25 393 101,00	0,00	25 393 101,00	25 393 101,00	0,00
KP Erasmus +	0,00	0,00	0,00	0,00	0,00
Česká školní inspekce	285 611 703,00	6 471 962,00	279 139 741,00	255 444 220,00	23 695 521,00
v tom:					
kmenová činnost, PISA, TIMSS	280 868 719,00	6 471 962,00	274 396 757,00	255 396 125,00	19 000 632,00
OP VVV	4 519 410,00	0,00	4 519 410,00	0,00	4 519 410,00
OP Z	223 574,00	0,00	223 574,00	48 095,00	175 479,00
2) ost. organiz. složky státu	68 327 441,00	7 444 268,00	60 883 173,00	-	60 883 173,00
v tom:					
Vysokoškolské sportovní centrum	68 327 441,00	7 444 268,00	60 883 173,00	-	60 883 173,00
II. Příspěvkové organizace CELKEM	127 162 022 088,00	1 592 226 584,00	125 569 795 504,00	-	125 569 795 504,00
<i>z toho: prostředky na vědu a výzkum</i>	<i>13 756 742,00</i>	<i>740 075,00</i>	<i>13 016 667,00</i>	-	<i>13 016 667,00</i>
v tom:					
OPŘO	585 391 074,00	196 196 687,00	389 194 387,00	-	389 194 387,00
v tom: kmenová činnost, projekty, ostatní	400 329 387,00	118 193 677,00	282 135 710,00	-	282 135 710,00
prostředky na vědu a výzkum (mimo OP a FM)	8 840 939,00	256 740,00	8 584 199,00	-	8 584 199,00
EHP/Norsko	2 018 645,00	51 200,00	1 967 445,00	-	1 967 445,00
OP Z**)	29 580 811,00	12 685 650,00	16 895 161,00	-	16 895 161,00
OP VVV mimo VaVal	92 263 868,00	30 033 414,00	62 230 454,00	-	62 230 454,00
NPO	47 441 621,00	34 492 671,00	12 948 950,00	-	12 948 950,00
OP VVV - VaVal	4 915 803,00	483 335,00	4 432 468,00	-	4 432 468,00
Regionální školství územních celků	124 296 031 669,00	1 378 861 533,00	122 917 170 136,00	-	122 917 170 136,00
z toho:		0,00		-	0,00
platy pedagogických pracovníků		0,00		-	0,00
platy nepedagogických pracovníků		0,00		-	0,00
Regionální školství MŠMT (PŘO)	2 280 599 345,00	17 168 364,00	2 263 430 981,00	-	2 263 430 981,00
<i>z toho: programy spolufinancované s EU</i>	<i>0,00</i>			-	
z toho:				-	
platy pedagogických pracovníků				-	
platy nepedagogických pracovníků				-	
CELKEM KAPITOLA 333 MŠMT	128 060 205 301,20	1 623 112 211,00	126 437 093 090,20	751 896 893,00	125 685 196 197,20

Tabulka č. 8 Skutečné plnění závazných ukazatelů regulace zaměstnanosti kapitoly 333 pouze ze SR bez mimorozpočtových zdrojů a NNV – počet zaměstnanců, průměrný plat

	Počet zaměstnanců	v tom		Průměrný plat v Kč	v tom	
		k pol. 5013	k pol. 5011/5321, 5323, 5331, 5336		k pol. 5013	k pol. 5011/5321, 5323, 5331, 5336
I. Organizační složky státu CELKEM	1 508,23	1 226,88	281,35	47 920	51 071	34 181
<i>z toho: prostředky na vědu a výzkum</i>	0	0	0	-	-	-
v tom:						
1) státní správa celkem	1 382,98	1 226,88	156,10	48 592	51 071	29 105
<i>z toho: prostředky na vědu a výzkum</i>	0	0	0	-	-	-
v tom:						
ústřední orgán státní správy MŠMT celkem	890,03	791,47	98,56	49 369	52 271	26 061
v tom:						
ústřední orgán	482,79	392,56	90,23	48 298	53 199	26 975
VaVal (mimo OP a FM)	0,00	0,00	0,00	-	-	-
OP VVV	363,03	357,18	5,85	50 340	50 980	11 259
OP Z	5,87	3,39	2,48	39 307	47 771	27 738
Jiné prostředky ze zahraničí	0,00	0,00	0,00	-	-	-
EHP/Norsko 3	0,00	0,00	0,00	-	-	-
OP JAK	38,34	38,34	0,00	55 193	55 193	-
KP Erasmus +	0,00	0,00	0,00	-	-	-
Česká školní inspekce	492,95	435,41	57,54	47 189	48 890	34 317
v tom:						
kmenová činnost, PISA, TIMSS	480,70	434,98	45,72	47 569	48 929	34 632
OP VVV	11,37	0,00	11,37	33 124	-	33 124
OP Z	0,88	0,43	0,45	14 070	-5 214	32 496*)
2) ost. organiz. složky státu	125,25	-	125,25	40 508	-	40 508
v tom:						
Vysokoškolské sportovní centrum	125,25	-	125,25	40 508	-	40 508
II. Příspěvkové organizace CELKEM	259 530,31	-	259 530,31	40 320	-	40 320
<i>z toho: prostředky na vědu a výzkum</i>	20,53	0,00	20,53	52 849	-	52 849
v tom:						
OPRO	738,71	-	738,71	43 905	-	43 905
v tom: kmenová činnost, projekty, ostatní	584,10	-	584,10	40 252	-	40 252
prostředky na vědu a výzkum (mimo OP a FM)	12,86	-	12,86	55 648	-	55 648
EHP/Norsko	4,00	-	4,00	40 988	-	40 988
OP Z**)	29,57	-	29,57	47 617	-	47 617
OP VVV mimo VaVal	80,26	-	80,26	64 615	-	64 615
NPO	20,26	-	20,26	53 264	-	53 264
OP VVV - VaVal	7,67	-	7,67	48 158	-	48 158
Regionální školství územních celků	254 371,00	-	254 371,00	40 268	-	40 268
<i>z toho:</i>						
platy pedagogických pracovníků			0,00	-	-	-
platy nepedagogických pracovníků			0,00	-	-	-
Regionální školství MŠMT (PŘO)	4 420,60	-	4 420,60	42 668	-	42 668
<i>z toho: programy spolufinancované s EU</i>						
<i>z toho:</i>						
platy pedagogických pracovníků				-	-	-
platy nepedagogických pracovníků				-	-	-
CELKEM KAPITOLA 333 MŠMT	261 038,54	1 226,88	259 811,66	40 363	51 071	40 313

*) Ve výpočtu průměrného platu jsou odečteny prostředky na motivaci: u pol. 5013 u ČŠI ve výši 75 tis. Kč.

**) V případě prostředků poskytnutých příspěvkovým organizacím nemusí být všechny prostředky v daném roce vyčerpány, ale mohou být převedeny do rezervního fondu a čerpány ke stejnému účelu v následujícím období. Průměrný plat je tak hodnotou teoretickou. Skutečně dosažený průměrný plat může být v daném roce jak vyšší (využití úspor z minulých let, které příspěvková organizace měla v rezervním fondu), tak nižší (naopak "odložení" části nespotebovaných prostředků na platy do rezervního fondu organizace v závěru roku).

Organizační složky státu

- **MŠMT**
 - **činnost ústředního orgánu státní správy**
 - závazný limit prostředků na platy byl čerpán na 93,05 %,
 - limit OPPP byl čerpán na 58,35 %,
 - limit počtu zaměstnanců nebyl naplněn o 46,16 přepočtených úvazků, což představuje plnění na 91,27 % rozepsaného upraveného limitu,
 - výše průměrného platu byla plněna na 101,94 %.
 - **Výzkum, vývoj a inovace**
 - OPPP byly čerpány na 34,61 %.

- **Operační programy**
 - v tom:
 - **OP VVV**
 - závazný limit prostředků na platy byl čerpán na 90,67 %,
 - limit OP PPP nebyl rozpočtován, čerpání bylo pouze z nároků z nespotřebovaných výdajů,
 - limit počtu zaměstnanců byl plněn na 93,05 % rozepsaného upraveného limitu, tj. nebyl naplněn o 27,12 přepočtených úvazků,
 - výše skutečného průměrného platu dosáhla 97,44 % rozpočtovaného platu.
 - **OP Z**
 - závazný limit prostředků na platy byl čerpán na 81,77 %,
 - limit OP PPP byl čerpán na 36,02 %,
 - limit počtu zaměstnanců byl plněn na 97,02 % rozepsaného upraveného limitu, tj. nebyl naplněn o 0,18 přepočteného úvazku,
 - výše skutečného průměrného platu dosáhla 84,28 % rozpočtovaného platu.
 - **EHP/Norsko 3**
 - limit OP PPP byl čerpán na 34,33 %.
 - **OP JAK**
 - závazný limit prostředků na platy byl čerpán na 90,93 %,
 - limit počtu zaměstnanců byl plněn na 91,61 % rozepsaného upraveného limitu, tj. nebyl naplněn o 3,51 přepočteného úvazku,
 - výše skutečného průměrného platu dosáhla 99,25 % rozpočtovaného platu.
- **ČŠI**
 - **kmenová činnost**
 - závazný limit prostředků na platy byl čerpán na 99,85 %,
 - limit OP PPP byl čerpán na 97,82 %,
 - limit počtu zaměstnanců nebyl naplněn o 27,30 přepočtených úvazků, což představuje plnění na 94,63 % rozepsaného upraveného limitu,
 - výše průměrného platu přesáhla o 5,52 % rozpočtovaný plat.
 - **OP VVV**
 - závazný limit prostředků na platy byl čerpán na 78,58 %,
 - limit OP PPP byl rozpočtován, ale čerpání bylo pouze z nároků z nespotřebovaných výdajů,
 - limit počtu zaměstnanců byl naplněn na 84,04 %, tj. nebyl naplněn o 2,16 přepočteného úvazku,
 - výše průměrného platu byla nižší o 6,49 % než rozpočtovaný plat.
 - **OP Z**
 - závazný limit prostředků na platy byl čerpán na 56,35 %,
 - limit OP PPP byl rozpočtován, ale čerpání pouze z nároků z nespotřebovaných výdajů,
 - limit počtu zaměstnanců byl naplněn na 97,78 %, tj. nebyl naplněn o 0,02 přepočteného úvazku,
 - výše skutečného průměrného platu dosáhla 44,30 % rozpočtovaného platu.

- **VICTORIA VSC**

- závazný limit prostředků na platy byl čerpán na 93,64 %,
- limit OPPP byl čerpán na 59,36 %,
- limit počtu zaměstnanců byl plněn na 98,62 %, tj. nebyl naplněn o 1,75 přepočteného úvazku,
- výše průměrného platu dosáhla 94,94 % rozpočtovaného platu.

Příspěvkové organizace

- **RgŠ územních samosprávných celků**

- čerpání prostředků na platy ve výši 122 917 170,136 tis. Kč představuje 99,57 % celoročního rozepsaného limitu,
- čerpání prostředků na OON ve výši 1 378 861,533 tis. Kč představuje 76,35 % celoročního rozepsaného limitu,
- nebyl plněn limit počtu zaměstnanců o 5 468 tj. plnění na 97,90 % celoročního limitu,
- dosažený průměrný měsíční plat ve výši 40 268 Kč byl o 675 Kč vyšší oproti rozpočtovanému, tj. o 1,71 %.

- **PŘO**

- čerpání prostředků na platy ve výši 2 263 430,981 tis. Kč představuje 95,17 % celoročního rozepsaného limitu,
- čerpání prostředků na OON ve výši 17 168,364 tis. Kč dosáhlo 81,94 %,
- nebyl plněn limit počtu zaměstnanců o 72,4 přepočtených úvazků, což představuje plnění na 98,39 % celoročního limitu,
- průměrný měsíční plat proti rozpočtovanému byl nižší o 1 445 Kč, tj. o 3,28 %.

- **OPŘO**

- čerpání prostředků na platy ve výši 389 194,387 tis. Kč bylo vyšší o 7,23 % oproti rozepsanému limitu,
- čerpání prostředků na OON ve výši 196 196,687 tis. Kč dosáhlo 84,06 %,
- nebyl plněn limit počtu zaměstnanců o 55,54, což představuje plnění na 93,01 % celoročního limitu, většina tohoto nečerpání je vykazána v projektech spolufinancovaných ze zahraničí,
- průměrný měsíční plat byl vyšší o 5 822 Kč oproti rozpočtovanému, což představuje zvýšení o 15,29 %.

V kapitole 333 MŠMT celkem nebyly čerpány limity regulace zaměstnanosti v plném rozsahu, u platů čerpané prostředky (bez zahrnutí mimorozpočtových zdrojů) představují plnění na 99,47 %. Při neplnění limitu počtu zaměstnanců o 5 704,14 dosáhl skutečný průměrný plat výše 40 363 Kč, což představuje nárůst o 1,64 % (o 651 Kč) proti rozpočtovanému (39 712 Kč). Prostředky na OPPP (OON) byly čerpány na 76,85 %.

4.1.4 Mimorozpočtové zdroje kapitoly 333 v roce 2022

Mimorozpočtové a další zdroje zapojené do financování mzdových prostředků v roce 2022 v kapitole 333 MŠMT činily celkem 4 589 955,432 tis. Kč, v tom:

- rezervní fond 31 763,108 tis. Kč,
- fond odměn 100 883,439 tis. Kč,

- ostatní zdroje (např. granty, příspěvky na provoz od zřizovatele, dary, mezinárodní programy) 3 138 661,059 tis. Kč,
- nároky z nespotřebovaných výdajů z minulých let podle § 47 rozpočtových pravidel 100 884,932 tis. Kč,
- výdaje vyčleněné z limitů regulace zaměstnanosti 1 217 762,894 tis. Kč.

Výsledky z doplňkové/jiné činnosti se do hodnocení nezahrnují.

Tabulka č. 9 Rozdělení mimorozpočtových zdrojů podle jednotlivých školských úseků

Čerpání mimorozpočtových a dalších zdrojů (v Kč)										
	Rezervní fond PO		Nároky z nespotřebovaných výdajů z minulých let (zapojené z MŠMT)		Vyčleněné z limitů regulace zaměstnanosti		Ostatní mimorozpočtové zdroje (příspěvky, dary, dotace státních fondů, fin.mech, mezinár. programy, apod.)		Fond odměn	CELKEM
	v tom		v tom		v tom		v tom			
	OON	platy	OON (OPPP)	platy	OON	platy	OON	platy		
OSS	228 800	0	31 849 382	69 035 550	0	0	0	0	0	101 113 732
OPŘO	19 664 567	11 869 741	0	0	0	0	21 087 202	52 383 463	3 786 270	108 791 243
RgŠ	0	0	0	0	493 161 851	722 896 601	1 236 400 684	1 827 407 224	96 720 969	4 376 587 329
PŘO	0	0	0	0	1 236 350	468 092	1 382 486	0	376 200	3 463 128
Celkem	19 893 367	11 869 741	31 849 382	69 035 550	494 398 201	723 364 693	1 258 870 372	1 879 790 687	100 883 439	4 589 955 432

4.1.5 Závěrečné vyhodnocení údajů mzdové oblasti včetně mimorozpočtových zdrojů

Organizační složky státu

Celkové mzdové prostředky za organizační složky státu kapitoly 333 byly čerpány ve výši 999 296,945 tis. Kč, což představuje meziroční snížení o 4 751,456 tis. Kč, tj. o 0,47 %; v tom činily prostředky na platy 936 333,136 tis. Kč (meziroční pokles o 3 983,717 tis. Kč, tj. o 0,42 %) a prostředky na OPPP 62 963,809 tis. Kč (meziroční snížení o 767,739 tis. Kč, tj. o 1,20 %). Počet zaměstnanců za OSS celkem dosáhl 1 508,23 přepočtených úvazků, což představuje meziroční snížení o 20,23 úvazků, tj. o 1,32 %.

Průměrný plat dosáhl výše 51 735 Kč, což představuje proti dosažené skutečnosti roku 2021 (51 267) nárůst o 0,91 %.

Příspěvkové organizace

Celkové mzdové prostředky příspěvkových organizací všech zřizovatelů v kapitole 333 byly čerpány ve výši 131 650 863,788 tis. Kč, což znamená meziroční nárůst o 4,85 %. Z toho u prostředků na platy činil nárůst 4,31 % a u prostředků na OON 31,14 %.

Počet zaměstnanců dosáhl 265 040,02 (v roce 2021 dosáhl 257 391,38), meziročně došlo k nárůstu o 7 648,64 přepočtených úvazků, tj. o 2,97 %. Průměrný měsíční plat dosáhl výše 40 335 Kč. V porovnání ke skutečně dosaženému platu za rok 2021 ve výši 39 819 Kč dosahuje nárůst 515,84 Kč, tj. 1,30 %.

Údaje zahrnují, kromě mimorozpočtových zdrojů vykázaných samotnými organizacemi, objemy čerpané z prostředků MŠMT.

Tabulka č. 10 Skutečné plnění závazných ukazatelů regulace zaměstnanosti kapitoly 333 za rok 2022 včetně mimorozpočtových zdrojů – prostředky na platy, OPPP/OON

	Prostředky na platy a ostatní platby za provedenou práci v Kč	v tom:			
		Ostatní platby za provedenou práci v Kč	Prostředky na platy v Kč	v tom	
				pol. 5013	pol. 5011/5321, 5323, 5331, 5336
I. Organizační složky státu CELKEM	999 296 945	62 963 809	936 333 136	787 458 509	148 874 627
<i>z toho: prostředky na vědu a výzkum</i>	<i>3 217 950</i>	<i>3 217 950</i>	<i>0</i>	<i>0</i>	<i>0</i>
v tom:					
1) státní správa celkem	927 355 473	55 159 217	872 196 256	787 458 509	84 737 747
<i>z toho: prostředky na vědu a výzkum</i>	<i>3 217 950</i>	<i>3 217 950</i>	<i>0</i>	<i>0</i>	<i>0</i>
v tom:					
ústřední orgán státní správy MŠMT celkem	629 375 991	39 211 717	590 164 274	531 693 218	58 471 056
v tom:					
ústřední orgán	344 293 767	25 157 232	319 136 535	264 670 606	54 465 929
VaVaI (mimo OP a FM)	3 217 950	3 217 950	0	0	0
OP VVV	252 795 306	10 448 585	242 346 721	239 482 410	2 864 311
OP Z	3 405 867	117 950	3 287 917	2 147 101	1 140 816
Jiné prostředky ze zahraničí	228 800	228 800	0	0	0
EHP/Norsko 3	41 200	41 200	0	0	0
OP JAK	25 393 101	0	25 393 101	25 393 101	0
KP Erasmus +	0	0	0	0	0
Česká školní inspekce	297 979 482,00	15 947 500,00	282 031 982,00	255 765 291,00	26 266 691,00
v tom:					
kmenová činnost, PISA, TIMSS	282 217 542	7 820 785	274 396 757	255 396 125	19 000 632
OP VVV	14 546 522	7 540 565	7 005 957	0	7 005 957
OP Z	1 215 418	586 150	629 268	369 166	260 102
2) ost. organiz. složky státu	71 941 472	7 804 592	64 136 880	-	64 136 880
v tom:					
Vysokoškolské sportovní centrum	71 941 472	7 804 592	64 136 880	-	64 136 880
II. Příspěvkové organizace CELKEM	131 650 863 788	3 365 159 724	128 285 704 064	-	128 285 704 064
<i>z toho: prostředky na vědu a výzkum</i>	<i>21 700 578</i>	<i>1 835 925</i>	<i>19 864 653</i>	<i>-</i>	<i>19 864 653</i>
v tom:					
OPŘO	694 182 317	236 948 456	457 233 861	-	457 233 861
v tom: kmenová činnost, projekty, ostatní	480 914 374	139 492 491	341 421 883	-	341 421 883
prostředky na vědu a výzkum (mimo OP a FM)	9 025 679	441 480	8 584 199	-	8 584 199
EHP/Norsko	2 018 645	51 200	1 967 445	-	1 967 445
OP Z**)	29 580 811	12 685 650	16 895 161	-	16 895 161
OP VVV mimo VaVaI	112 526 288	48 390 519	64 135 769	-	64 135 769
NPO	47 441 621	34 492 671	12 948 950	-	12 948 950
OP VVV - VaVaI	12 674 899	1 394 445	11 280 454	-	11 280 454
Regionální školství územních celků	128 672 618 998	3 108 424 068	125 564 194 930	-	125 564 194 930
z toho:		0		-	0
platy pedagogických pracovníků		0		-	0
platy nepedagogických pracovníků		0		-	0
Regionální školství MŠMT (PŘO)	2 284 062 473	19 787 200	2 264 275 273	-	2 264 275 273
<i>z toho: programy spolufinancované s EU</i>	<i>0</i>			-	
z toho:				-	
platy pedagogických pracovníků				-	
platy nepedagogických pracovníků				-	
CELKEM KAPITOLA 333 MŠMT	132 650 160 733	3 428 123 533	129 222 037 200	787 458 509	128 434 578 691

Tabulka č. 11 Skutečné plnění závazných ukazatelů regulace zaměstnanosti kapitoly 333 za rok 2022 včetně mimorozpočtových zdrojů – počet zaměstnanců a průměrný plat

	Počet zaměstnanců	v tom		Průměrný plat v Kč	v tom	
		k pol. 5013	k pol. 5011/5321, 5323, 5331, 5336		k pol. 5013	k pol. 5011/5321, 5323, 5331, 5336
I. Organizační složky státu CELKEM	1 508,23	1 226,88	281,35	51 735	53 487	44 096
<i>z toho: prostředky na vědu a výzkum</i>	0	0	0	-	-	-
v tom:						
1) státní správa celkem	1 382,98	1 226,88	156,10	52 556	53 487	45 238
<i>z toho: prostředky na vědu a výzkum</i>	0	0	0	-	-	-
v tom:						
ústřední orgán státní správy MŠMT celkem	890,03	791,47	98,56	55 257	55 982	49 440
v tom:						
ústřední orgán	482,79	392,56	90,23	55 086	56 185	50 305
VaVaI (mimo OP a FM)	0,00	0,00	0,00	-	-	-
OP VVV	363,03	357,18	5,85	55 631	55 873	40 802
OP Z	5,87	3,39	2,48	46 677	52 780	38 334
Jiné prostředky ze zahraničí	0,00	0,00	0,00	-	-	-
EHP/Norsko 3	0,00	0,00	0,00	-	-	-
OP JAK	38,34	38,34	0,00	55 193	55 193	-
KP Erasmus +	0,00	0,00	0,00	-	-	-
Česká školní inspekce	492,95	435,41	57,54	47 678	48 951	38 041
v tom:						
kmenová činnost, PISA, TIMSS	480,70	434,98	45,72	47 569	48 929	34 632
OP VVV	11,37	0,00	11,37	51 348	-	51 348
OP Z	0,88	0,43	0,45	52 488	57 009	48 167
2) ost. organiz. složky státu	125,25	-	125,25	42 673	-	42 673
v tom:						
Vysokoškolské sportovní centrum	125,25	-	125,25	42 673	-	42 673
II. Příspěvkové organizace CELKEM	265 040,02	-	265 040,02	40 335	-	40 335
<i>z toho: prostředky na vědu a výzkum</i>	32,38	-	32,38	51 132	-	51 132
v tom:						
OPŘO	861,02	-	861,02	44 253	-	44 253
v tom: kmenová činnost, projekty, ostatní	658,70	-	658,70	43 194	-	43 194
prostředky na vědu a výzkum (mimo OP a FM)	12,86	-	12,86	55 648	-	55 648
EHP/Norsko	4,00	-	4,00	40 988	-	40 988
OP Z**)	29,57	-	29,57	47 617	-	47 617
OP VVV mimo VaVaI	116,12	-	116,12	46 028	-	46 028
NPO	20,26	-	20,26	53 264	-	53 264
OP VVV - VaVaI	19,52	-	19,52	48 158	-	48 158
Regionální školství územních celků	259 758,19	-	259 758,19	40 282	-	40 282
<i>z toho:</i>						
platy pedagogických pracovníků			0,00	-	-	-
platy nepedagogických pracovníků			0,00	-	-	-
Regionální školství MŠMT (PŘO)	4 420,81	-	4 420,81	42 682	-	42 682
<i>z toho: programy spolufinancované s EU</i>						
<i>z toho:</i>						
platy pedagogických pracovníků				-	-	-
platy nepedagogických pracovníků				-	-	-
CELKEM KAPITOLA 333 MŠMT	266 548,25	1 226,88	265 321,37	40 400	53 487	40 339

*) Ve výpočtu průměrného platu jsou odečteny prostředky na motivaci: u pol. 5013 u ČŠI ve výši 75 tis. Kč.

**) V případě prostředků poskytnutých příspěvkovým organizacím nemusí být všechny prostředky v daném roce vyčerpány, ale mohou být převedeny do rezervního fondu a čerpány ke stejnému účelu v následujícím období. Průměrný plat je tak hodnotou teoretickou. Skutečně dosažený průměrný plat může být v daném roce jak vyšší (využití úspor z minulých let, které příspěvková organizace měla v rezervním fondu), tak nižší (naopak "odložení" části nespotebovaných prostředků na platy do rezervního fondu organizace v závěru roku).

Průměrný plat v kapitole 333 MŠMT

Průměrný měsíční plat v kapitole 333 dosáhl částky 40 400 Kč, což představuje meziroční nárůst (v roce 2021 dosahoval průměrný plat výše 39 887 Kč) o 513 Kč, tj. o 1,29 %.

Vývoj průměrných měsíčních platů v kapitole školství od roku 2018 je v následujícím přehledu:

Tabulka č. 12 Vývoj průměrných platů za období 2018–2022

období	výše průměrného měsíčního platu	meziroční porovnání		porovnání růstu platů v jednotlivých letech s rokem 2018	
	v Kč	v Kč	v %	v Kč	v %
rok 2018	29 785	x	x	x	x
rok 2019	33 977	4 192	14,07	4 192	14,07
rok 2020	37 249	3 272	9,63	7 464	25,06
rok 2021	39 887	2 638	7,08	10 102	33,92
rok 2022	40 400	513	1,29	10 615	35,64

Počet zaměstnanců

Počet zaměstnanců v roce 2022 při započítání zaměstnanců, kteří byli placeni i z mimorozpočtových zdrojů, zaznamenal meziroční nárůst o 7 628 přepočtených úvazků, tj. o 2,95 %.

Tabulka č. 13 Vývoj skutečného počtu zaměstnanců v období 2018–2022

období	skutečný počet zaměstnanců	meziroční porovnání		porovnání růstu počtu zaměstnanců v jednotlivých letech s rokem 2018	
		v abs. vyjádření	v %	v abs. vyjádření	v %
rok 2018	237 298	x	x	x	x
rok 2019	244 172	6 874	2,90	6 874	2,90
rok 2020	252 687	8 515	3,49	15 389	6,49
rok 2021	258 920	6 232	2,47	21 622	9,11
rok 2022	266 548	7 628	2,95	29 250	12,33

4.1.6 Hodnocení organizací odměňujících mzdou

U organizací odměňujících mzdou podle § 109 odst. 2 zákona č. 262/2006, Sb., činil v roce 2022 celkový přepočtený počet 64 609,76 pracovníků. Celkový objem vyplacený na mzdy činil 36 797 088,020 tis. Kč. Průměrná měsíční mzda dosáhla v roce 2022 výše 47 461 Kč (v roce 2021 činila 45 384 Kč).

Veřejné vysoké školy vykázaly za rok 2022 průměrnou měsíční mzdu ve výši 51 227 Kč, což představuje meziroční nárůst o 2 196 Kč, tj. 4,48 % (v roce 2021 činila výše průměrné měsíční mzdy 49 031 Kč). Průměrný přepočtený počet pracovníků činil 43 655,63. U akademických pracovníků dosáhla průměrná měsíční mzda výše 62 872 Kč (60 937 Kč v roce 2021), což představuje meziroční nárůst o 1 935 Kč, tj. 3,18 %. Nejvyšší průměrná měsíční mzda byla vykázána v kategorii profesorů ve výši 99 244 Kč (v roce 2021 dosáhla 97 182 Kč), meziroční nárůst činí 2 062 Kč, tj. 2,12 %.

Soukromé vysoké školy vykázaly za rok 2022 průměrnou měsíční mzdu ve výši 45 219 Kč (43 834 Kč v roce 2021).

Soukromé a církevní školy RGŠ vykázaly za rok 2022 průměrnou měsíční mzdu ve výši 39 208 Kč (36 809 Kč v roce 2021).

4.2 Výzkum, experimentální vývoj a inovace

Schválený rozpočet výdajů na výzkum, experimentální vývoj a inovace včetně programů spolufinancovaných z prostředků zahraničních programů činil v roce 2022 celkem 19 671 870,90 tis. Kč, v tom ze státního rozpočtu 15 662 370,90 tis. Kč a kryté příjmem ze zahraničí 4 009 500,00 tis. Kč.

Rozpočet po změnách dosahoval výše 19 663 110,51 tis. Kč, v tom 15 653 610,51 tis. Kč ze státního rozpočtu a výdaje kryté příjmem ze zahraničí 4 009 500,00 tis. Kč.

Konečný rozpočet byl stanoven na 22 319 738,96 tis. Kč, v tom 16 411 256,28 tis. Kč ze státního rozpočtu a výdaje kryté příjmem ze zahraničí 5 908 482,68 tis. Kč.

Skutečné čerpání bylo vykázáno ve výši 18 430 847,28 tis. Kč, výdaje státního rozpočtu dosáhly výše 15 182 387,52 tis. Kč, příjem ze zahraničí bylo kryto 3 248 459,76 tis. Kč. Plnění rozpočtu na 93,73 % (82,58 % konečného rozpočtu), meziroční index 2022/2021 činí 92,34. Z nároků z nespotřebovaných výdajů bylo čerpáno 2 237 569,21 tis. Kč.

Výdaje na výzkum a vývoj jsou uvedeny v tabulce č. 4 v příloze.

Skutečnost roku 2021 dosáhla výše 19 960 267,14 tis. Kč, plnění na 98,75 %, v tom SR 14 758 895,05 tis. Kč a kryto příjmem ze zahraničních programů 5 201 372,08 tis. Kč. Meziroční index 2021/2020 činí 94,13. Výdaje na výzkum a vývoj v oblasti vysokého školství činily 13 949 266,72 tis. Kč (což odpovídá 69,89 % z celkových výdajů na výzkum a vývoj). Z celkových výdajů na výzkum a vývoj připadla na programy spolufinancované ze zahraničí částka 6 315 620,12 tis. Kč

Skutečnost roku 2020 dosáhla výše 21 204 736,19 tis. Kč, plnění na 101,69 %, v tom SR 15 136 039,38 tis. Kč a kryto příjmem ze zahraničních programů 6 068 696,81 tis. Kč. Meziroční index 2020/2019 činí 103,48. Výdaje na výzkum a vývoj v oblasti vysokého školství činily 14 741 345,33 tis. Kč (což odpovídá 69,52 % z celkových výdajů na výzkum a vývoj). Z celkových výdajů na výzkum a vývoj připadla na programy spolufinancované ze zahraničí částka 7 344 839,28 tis. Kč.

Skutečnost roku 2019 dosáhla výše 20 491 115,67 tis. Kč, plnění na 102,66 %, v tom SR 14 270 779,22 tis. Kč a kryto příjmem ze zahraničních programů 6 220 336,45 tis. Kč. Meziroční index 2019/2018 činí 97,59. Výdaje na výzkum a vývoj v oblasti vysokého školství činily 13 876 337,72 tis. Kč (což odpovídá 67,72 % z celkových výdajů na výzkum a vývoj). Z celkových výdajů na výzkum a vývoj připadla na programy spolufinancované ze zahraničí částka 7 513 790,64 tis. Kč.

Skutečnost roku 2018 dosáhla výše 20 996 080,94 tis. Kč, plnění na 116,31 %, v tom SR 14 290 245,13 tis. Kč a kryto příjmem ze zahraničních programů 6 705 835,81 tis. Kč. Meziroční index 2018/2017 činí 125,80. Výdaje na výzkum a vývoj v oblasti vysokého školství činily 14 861 661,04 tis. Kč (což odpovídá 70,78 % z celkových výdajů na výzkum a vývoj). Z celkových výdajů na výzkum a vývoj připadla na programy spolufinancované ze zahraničí částka 8 015 348,24 tis. Kč.

Výdaje na výzkum, experimentální vývoj a inovace v oblasti vysokého školství včetně soukromých vysokých škol činily 13 128 497,03 tis. Kč (což odpovídá 71,23 % z celkových výdajů na výzkum, experimentální vývoj a inovace) v členění na běžné výdaje ve výši 12 428 002,93 tis. Kč (z toho SVŠ 31 709,79 tis. Kč) a kapitálové výdaje 700 494,10 tis. Kč (z toho SVŠ 0,00 tis. Kč).

Z celkových výdajů na výzkum, experimentální vývoj a inovace připadá na programy spolufinancované ze zahraničí (OP VVV, NPO, komunitární programy EUROSTARS a Horizont 2020 a doplatek OP VaVpI) částka 3 796 760,13 tis. Kč.

Prostředky, které nebyly vyčerpány v roce 2022, budou využity prostřednictvím nároků z nespotřebovaných výdajů v roce 2023.

Poskytování finančních prostředků se v roce 2022 řídilo **zákonem č. 130/2002 Sb.** a jeho prováděcím předpisem – nařízením vlády č. 397/2009 Sb., o informačním systému výzkumu, experimentálního vývoje a inovací.

Podporu výzkumu, experimentálního vývoje a inovací lze v souladu se zákonem o podpoře výzkumu, experimentálního vývoje a inovací poskytnout ze státního rozpočtu ve formě **účelové** nebo **institucionální podpory**.

Tabulka č. 14 Výdaje na výzkum, experimentální vývoj a inovace v programech spolufinancovaných ze zahraničí v členění podle nástroje a zdroje

v tis. Kč

		Skutečnost 2021	Schválený rozpočet 2022	Rozpočet po změnách 2022	Konečný rozpočet 2022	Skutečnost 2022	Čerpání %	Čerpání % KR	meziroční index 2022/2021
Výdaje celkem		6 315 620,12	5 011 889,57	5 011 889,57	7 041 894,58	3 796 760,13	75,76	53,92	60,12
v tom:	Běžné výdaje	4 173 660,48	1 058 945,78	1 902 766,08	3 603 959,21	2 865 787,59	150,61	79,52	68,66
	ze SR	701 704,80	34 365,00	358 077,09	484 730,28	414 012,75	115,62	85,41	59,00
	z EU (Norska)	3 471 955,68	1 024 580,78	1 544 688,99	3 119 228,93	2 451 774,84	158,72	78,60	70,62
	Horizont 2020	19 290,41	34 500,00	34 500,00	34 500,00	24 611,70	71,34	71,34	127,59
	ze SR	13 022,17	25 500,00	25 500,00	25 500,00	17 325,25	67,94	67,94	133,04
	z EU	6 268,23	9 000,00	9 000,00	9 000,00	7 286,46	80,96	80,96	116,24
	Horizont Evropa	0,00	0,00	2 000,00	2 000,00	0,00	0,00	0,00	x
	ze SR	0,00	0,00	1 500,00	1 500,00	0,00	0,00	0,00	x
	z EU	0,00	0,00	500,00	500,00	0,00	0,00	0,00	x
	OP VVV	4 122 314,02	22 445,78	1 077 284,13	2 757 600,28	2 353 938,34	218,51	85,36	57,10
	ze SR	664 640,59	7 365,00	330 560,15	441 555,60	380 832,73	115,21	86,25	57,30
	z EU	3 457 673,43	15 080,78	746 723,99	2 316 044,68	1 973 105,61	264,23	85,19	57,06
	EUROSTARS	32 056,05	2 000,00	0,00	20 876,99	20 450,44	x	97,96	63,80
	ze SR	24 042,04	1 500,00	0,00	15 657,74	15 337,83	x	97,96	63,80
	z EU	8 014,01	500,00	0,00	5 219,25	5 112,61	x	97,96	63,80
	OP VaVpI	0,00	0,00	2 094,82	2 094,82	2 094,82	100,00	100,00	x
	ze SR	0,00	0,00	516,95	516,95	516,95	100,00	100,00	x
	z EU	0,00	0,00	0,00	0,00	0,00	x	x	x
	NPO	0,00	1 000 000,00	788 465,00	788 465,00	466 270,16	59,14	59,14	x
	ze SR	0,00	0,00	0,00	0,00	0,00	x	x	x
	z EU	0,00	1 000 000,00	788 465,00	788 465,00	466 270,16	59,14	59,14	x
	Kapitálové výdaje	2 141 959,64	3 952 943,79	3 109 123,49	3 437 935,37	930 972,53	29,94	27,08	43,46
	ze SR	412 543,23	968 024,57	644 312,47	648 681,62	134 287,61	20,84	20,70	32,55
	z EU (Norska)	1 729 416,41	2 984 919,22	2 464 811,01	2 789 253,75	796 684,92	32,32	28,56	46,07
	HORIZONT 2020	0,00	0,00	0,00	0,00	0,00	x	x	x
	ze SR	0,00	0,00	0,00	0,00	0,00	x	x	x
	z EU	0,00	0,00	0,00	0,00	0,00	x	x	x
	OP VVV	2 141 959,64	1 829 298,56	771 848,43	1 100 660,32	721 891,71	93,53	65,59	33,70
	ze SR	412 543,23	544 379,34	218 572,42	222 941,57	132 192,79	60,48	59,29	32,04
	z EU	1 729 416,41	1 284 919,22	553 276,01	877 718,75	589 698,92	106,58	67,19	34,10
	NPO	0,00	0,00	211 535,00	211 535,00	206 986,00	97,85	97,85	x
	ze SR	0,00	0,00	0,00	0,00	0,00	x	x	x
	z EU	0,00	0,00	211 535,00	211 535,00	206 986,00	97,85	97,85	x
OP VaVpI	0,00	0,00	2 094,82	2 094,82	2 094,82	100,00	100,00	x	
ze SR	0,00	0,00	2 094,82	2 094,82	2 094,82	100,00	100,00	x	
z EU	0,00	0,00	0,00	0,00	0,00	x	x	x	
OP JAK	0,00	2 123 645,23	2 123 645,23	2 123 645,23	0,00	x	x	x	
ze SR	0,00	423 645,23	423 645,23	423 645,23	0,00	x	x	x	
z EU	0,00	1 700 000,00	1 700 000,00	1 700 000,00	0,00	x	x	x	

4.2.1 Účelová podpora projektů výzkumu, experimentálního vývoje a inovací ze SR

Účelová podpora je poskytována v souladu se zákonem č. 130/2002 Sb. na:

- programový projekt, ve kterém příjemce vyjadřuje, jakým způsobem a za jakých podmínek přispěje k naplnění cílů programu; řešení programového projektu může obsahovat i nezbytné činnosti základního výzkumu, pokud na ně navazují činnosti aplikovaného výzkumu, vývoje nebo inovací,

- specifický vysokoškolský výzkum, kterým je výzkum prováděný studenty při uskutečňování akreditovaných doktorských nebo magisterských studijních programů a který je bezprostředně spojen s jejich vzděláváním,
- projekt velké výzkumné infrastruktury,
- projekt sdílených činností, který je zaměřen na zabezpečení podpůrných činností při poskytování služeb nebo podpory při využívání služeb na celostátní úrovni schválené vládou, které slouží k organizaci nebo zabezpečení výzkumu, vývoje nebo inovací a jsou přístupné orgánům veřejné správy, výzkumným organizacím a dalším osobám zabývajícím se výzkumem, vývojem nebo inovacemi.

Schválený rozpočet účelových prostředků na výzkum, experimentální vývoj a inovace na rok 2022 činil **4 224 042,00 tis. Kč**, **rozpočet po změnách** činil **4 215 281,61 tis. Kč**, **konečný rozpočet** byl stanoven ve výši **4 471 521,61 tis. Kč**, **skutečné čerpání** činilo **4 059 016,80 tis. Kč** (z toho 256 240,00 tis. Kč nároky z nespotřebovaných výdajů předchozích let), což představuje plnění ve výši 96,29 % (90,77 % konečného rozpočtu). Meziroční index 2022/2021 činil 93,45.

***Skutečnost roku 2021** činila **4 343 729,43 tis. Kč**, což představuje plnění na 105,51 %. Meziroční index 2021/2020 činil 89,76.*

***Skutečnost roku 2020** činila **4 839 375,23 tis. Kč**, což představuje plnění na 101,68 %. Meziroční index 2020/2019 činil 96,19.*

***Skutečnost roku 2019** činila **5 031 263,32 tis. Kč**, což představuje plnění na 95,72 %. Meziroční index 2019/2018 činil 95,70.*

***Skutečnost roku 2018** činila **5 257 391,13 tis. Kč**, což představuje plnění na 99,98 %. Meziroční index 2018/2017 činil 96,66.*

4.2.1.1 Účelová podpora na programy aplikovaného výzkumu, experimentálního vývoje a inovací

Schválený rozpočet roku 2022 činil **718 846,64 tis. Kč**, **rozpočet po změnách a konečný rozpočet** činili shodně **717 492,64 tis. Kč**. **Skutečné čerpání** dosáhlo výše **621 074,82 tis. Kč**, což odpovídá 86,56 % rozpočtu. Meziroční index 2022/2021 činil 47,71. Z nároků z nespotřebovaných výdajů nebylo čerpáno. Na meziročním poklesu výdajů se promítl zejména přesun financování projektů sdílených činností do výdajového okruhu Ostatní účelová podpora.

***Skutečnost roku 2021** byla vykázána ve výši **1 301 863,56 tis. Kč**, což odpovídá 100,00 %. Meziroční index 2021/2020 činil 70,99.*

***Skutečnost roku 2020** byla vykázána ve výši **1 833 877,59 tis. Kč**, což odpovídá 92,07 %. Meziroční index 2020/2019 činil 85,16.*

***Skutečnost roku 2019** byla vykázána ve výši **2 153 364,57 tis. Kč**, což odpovídá 89,52 %. Meziroční index 2019/2018 činil 88,11.*

***Skutečnost roku 2018** byla vykázána ve výši **2 443 861,68 tis. Kč**, což odpovídá 99,69 %. Meziroční index 2018/2017 činil 85,39.*

V rámci tohoto ukazatele byla v roce 2022 poskytována podpora následujícím programům:

- **Program ERC CZ**

Program byl schválen usnesením vlády ČR č. 885 ze dne 7.12.2010. Program je zaměřen na podporu projektů z oblasti tzv. hraničního výzkumu. Jeho hlavním cílem je vytvoření podmínek pro realizaci excelentních projektů posunujících hranici poznání bez ohledu na

tradiční členění oborů. Jde o podporu projektů, které uspěly ve dvou kolech hodnocení provedeném odbornými panely Evropské výzkumné rady (ERC), ale podpora nemohla být v konečné fázi z evropských prostředků poskytnuta z důvodu nedostatku disponibilních finančních prostředků na straně ERC.

V roce 2019 byl program usnesením vlády ČR č. 293 ze dne 29.4.2019 prodloužen do roku 2026. Následovalo vyhlášení již dvou dalších veřejných soutěží.

Programem ERC CZ se naplňují strategické cíle Národní politiky VaVaI 2021+, a to podpora excelence ve VaVaI a podpora zapojení výzkumných týmů do Horizontu Evropa.

Principy hospodárnosti, efektivnosti a účelnosti jsou uplatňovány při ex-ante, průběžném a závěrečném hodnocení projektů a jsou zakotveny ve smlouvách o poskytnutí podpory formou stanovení způsobilých nákladů. Dosažení stanovených cílů jednotlivých projektů je vyhodnocováno průběžně (každoročně) a po ukončení řešení projektu, a to formou peer review hodnocení. V roce 2022 bylo provedeno průběžné hodnocení programu ERC CZ jako celku podle Metodiky 2017+, a to jak z hlediska naplňování cílů programu, tak plnění v programu stanovených indikátorů. Na základě provedeného průběžného hodnocení bylo usnesením vlády ČR č. 8 ze dne 4.1.2023 schváleno prodloužení programu do roku 2032 a nastaveny nové indikátory pro sledování dosažení cílů programu.

Projektem s nejvyšší finanční podporou v roce 2022 byl projekt LL1906 – Replikace fágů v bakteriálním biofilmu (2020–2024), příjemce Masarykova univerzita, na který bylo poskytnuto 12 726,72 tis. Kč.

- **INTER-EXCELLENCE**

Program INTER-EXCELLENCE byl schválen usnesením vlády ČR č. 393 ze dne 2.5.2016.

Program je zaměřen na 3 cíle a je realizován prostřednictvím 6 podprogramů. Období trvání programu/podprogramů je stanoveno na léta 2016–2024.

Prvním cílem je **rozvoj mezinárodní bilaterální a multilaterální spolupráce ve výzkumu a vývoji**. Tento cíl je realizován prostřednictvím podprogramů

Podprogram INTER-ACTION, který je určen na podporu mezinárodní spolupráce, konkrétně na spolupráci českých výzkumných pracovišť a jejich partnerských pracovišť v zemích, ke kterým se váže platná dohoda/prováděcí dokument charakteru bilaterální, mezivládní nebo meziresortní dohody pro aktivity VaVaI. Jedná se o tyto země: Spojené státy americké, Slovensko a Německo (Spolkový stát Bavorsko).

Podprogram INTER-COST, jehož cílem je přispívat ke snížení roztržitosti evropských investic do výzkumu a otevření Evropského výzkumného prostoru ke spolupráci v rámci celého světa. Podporuje průlomový vědecký vývoj vedoucí k novým konceptům a výrobkům, čímž posiluje evropské výzkumné a inovační kapacity. Podporováno je zapojení českých vědeckých týmů do evropské mnohostranné spolupráce COST v oblasti základního výzkumu, průmyslového výzkumu a experimentálního vývoje, a to formou akcí. Jedná se o podporu výzkumných institucí, malých a středních podniků České republiky s obdobnými institucemi členských států COST, které spolupracují při řešení projektů v rámci akcí COST.

Podprogram INTER-TRANSFER, který přispívá k podpoře účasti českých vědeckých pracovníků na mezinárodních projektech výzkumu a vývoje, a to prostřednictvím podpory jejich zapojení do špičkových mezinárodních výzkumných týmů lokalizovaných ve výzkumných centrech a/nebo projektech mezinárodních organizací nebo vládních institucí v zahraničí v případě, kdy je v nich umožněno přímé členství uchazeče, nebo v případě, kdy

účast na aktivitách organizace mezinárodního nebo vládního charakteru v zahraničí není umožněna již existujícím členstvím České republiky v klubu členských zemí a poplatky zaplacenými státem v souvislosti s tímto členstvím.

Druhý cíl podpory je orientován na **zajištění podpůrných služeb pro zapojení ČR do aktivit v Evropském výzkumném prostoru a dalších multilaterálních aktivit formou nepřímé podpory výzkumu a vývoje**. K dosažení tohoto cíle jsou určeny 2 podprogramy:

Podprogram INTER-INFORM, který je zaměřen na podporu budování a udržitelnosti informačních sítí a služeb ve výzkumu, vývoji a inovacích v zájmu zvýšení účasti českých výzkumných pracovišť v mezinárodních programech VaVaI.

Podprogram INTER-VECTOR, který má zajistit posílení zastoupení české vědecké komunity v řídicích orgánech špičkových mezinárodních institucí výzkumu a vývoje nevládního charakteru, jelikož dosavadní zastoupení neodpovídá její kapacitě a potenciálu.

Podprogram INTER-EUREKA podporuje mezinárodní spolupráci mezi průmyslovými podniky, výzkumnými ústavami a vysokými školami, čímž je naplňován **třetí cíl programu – zapojení českých subjektů do aplikovaného výzkumu evropského programu EUREKA**.

Program INTER-EXCELLENCE je dobíhající program, v němž již od roku 2020 neprobíhají veřejné soutěže (rovněž kvůli pandemii covid-19). Program je již nyní hodnocen úspěšně, jediný indikátor, který nebyl zásadně naplněn, je počet podpořených projektů v programu; všechny ostatní indikátory jsou buď plněny nebo plněny vysoce nad rámec očekávání. Ve vybraných indikátorech (např. publikační výsledky) byly očekávané hodnoty překročeny více než čtyřnásobě. Plněny byly i hodnoty výsledků aplikovaného výzkumu.

Interim evaluace navíc prokázala, že vysoká byla i úroveň výsledků – kvalitativně zřetelně převyšují průměr ČR.

• INTER-EXCELLENCE II

Tento program byl připraven v návaznosti na původní program INTER EXCELLENCE. Při jeho přípravě byly využity administrátorské i evaluační zkušenosti s předcházejícím programem.

Globálním cílem programu INTER-EXCELLENCE II je podpora mezinárodní spolupráce ve výzkumu, vývoji a inovacích jako příspěvek ke zvyšování znalostní a vzdělanostní úrovně ČR, k řešení společenských výzev a ke zvyšování přidané hodnoty ekonomiky ČR. Toho bude dosaženo plněním 4 obecných cílů programu:

1. zvýšením úrovně strategického zacílení mezinárodní spolupráce ve výzkumu, vývoji a inovacích podle společenských výzev a strategických priorit ČR;
2. podporou růstu kvality a zvyšování míry excelence výzkumu, vývoje a inovací v ČR skrze participaci na projektech mezinárodního výzkumu, vývoje a inovací (bilaterálních i multilaterálních);
3. rozvojem mezinárodní spolupráce výzkumných organizací a podniků;
4. podporou růstu úrovně řízení lidských zdrojů na poli mezinárodního výzkumu, vývoje a inovací.

K plnění cílů programu INTER-EXCELLENCE II jsou využity podprogramy INTER-ACTION, INTER-COST a INTER-EUREKA (podprogramy INTER – VECTOR, INTER-INFORM a INTER – TRANSFER v novém programu již využívány nejsou).

V rámci programu byly v roce 2022 financovány 2 veřejné soutěže a nově vyhlášeny rovněž 2 soutěže (s plánovaným financováním od roku 2023). Cíle veřejných soutěží plynou

výhradně z cílů programu a jsou v jednotlivých veřejných soutěžích či výběrech projektů na mezinárodní úrovni uvnitř jednotlivých podprogramů zpravidla shodné, s výjimkou věcného zaměření projektů. Projekty veřejných soutěží realizované v jednotlivých podprogramech slouží naplňování cílů programu.

Program sám udává způsob monitoringu, evaluace; jmenuje kvantitativní, ale i kvalitativní indikátory plnění cílů programu a udává způsoby, jakým budou ověřovány.

4.2.1.2 Účelová podpora specifického vysokoškolského výzkumu

Specifický vysokoškolský výzkum je bezprostředně spojen se vzděláváním a je prováděný studenty během absolvování jejich akreditovaných doktorských či magisterských studijních programů. Prostředky na realizaci specifického vysokoškolského výzkumu byly poskytnuty za podmínek stanovených v Pravidlech pro poskytování účelové podpory na specifický vysokoškolský výzkum, schválených usnesením vlády ČR č. 697 ze dne 30.9.2019. Podpora je poskytována vysokým školám veřejným, státní vojenské vysoké škole a vybraným soukromým vysokým školám, které splňují stanovená kritéria pro poskytnutí podpory.

Schválený rozpočet na rok 2022 činil 1 165 308,00 tis. Kč, rozpočet po změnách i konečný rozpočet činily shodně 1 157 901,61 tis. Kč, skutečnost byla vykázána ve výši 1 157 089,62 tis. Kč, plnění 99,93 %. Meziroční index 2022/2021 činil 100,03.

V listopadu 2021 byla vyhlášena **Výzva k podání žádosti o poskytnutí účelové podpory na specifický vysokoškolský výzkum na rok 2022**. Kategoriemi podpory jsou základní nebo aplikovaný výzkum. Výzvou se naplňuje ustanovení § 3 odst. 2 písm. c) zákona č. 130/2002 Sb. o poskytování účelové podpory ze státního rozpočtu na specifický vysokoškolský výzkum. Poskytování podpory je v souladu s Národní politikou VaVaI 2021+ (motivace lidí k výzkumné kariéře a rozvoj lidských zdrojů). Principy hospodárnosti, efektivnosti a účelnosti jsou zakotveny v článku 3 pravidel pro poskytování účelové podpory na specifický vysokoškolský výzkum schváleným usnesením vlády ČR č. 697 ze dne 30.9.2019.

Dosažení stanovených cílů je měřeno pomocí těchto indikátorů: výše výdajů na studentské projekty, počet podpořených studentských projektů a studentů, výše výdajů na osobní náklady studentů a počet výsledků předaných do Informačního systému výzkumu a vývoje. Indikátory jsou vyhodnocovány na základě údajů shromažďovaných od příjemců podpory. Na základě hodnocení výzvy realizované v roce 2022 bylo pro výzvu pro rok 2023 zpřesněno vymezení způsobilých nákladů.

Podpořeno bylo 30 žádostí. Nejvyšší podpora byla v roce 2022 poskytnuta Univerzitě Karlově (291 805,74 tis. Kč), Masarykově univerzitě (147 028,60 tis. Kč) a Českému vysokému učení technickému v Praze (116 547,52 tis. Kč).

Skutečnost roku 2021 činila 1 156 700,37 tis. Kč, plnění 99,95 %, index 2021/2020 činil 100,07.

Skutečnost roku 2020 činila 1 155 877,40 tis. Kč, plnění 99,98 %, index 2020/2019 činil 100,04.

Skutečnost roku 2019 činila 1 155 384,76 tis. Kč, plnění 100,00 %, index 2019/2018 činil 100,08.

Skutečnost roku 2018 činila 1 154 403,78 tis. Kč, plnění 99,94 %, index 2018/2017 činil 100,19.

4.2.1.3 Velké infrastruktury pro výzkum, experimentální vývoj a inovace

Velká výzkumná infrastruktura je výzkumným zařízením nezbytným pro ucelenou výzkumnou a vývojovou činnost s vysokou finanční a technologickou náročností. Velké výzkumné infrastruktury jsou provozovány na principu politiky otevřeného přístupu pro všechny jejich potenciální uživatele, a to nezávisle na jejich institucionálních afiliacích. MŠMT podporuje velké výzkumné infrastruktury v rámci specifického dotačního titulu od roku 2010. Projekty na podporu velkých výzkumných infrastruktur jsou v souladu s legislativním rámcem podpory schvalovány vládou ČR – viz usnesení vlády ČR č. 482 ze dne 15.6.2015 a usnesení vlády ČR č. 836 ze dne 12.12.2018.

Schválený rozpočet na rok 2022 činil 1 760 000,00 tis. Kč, upravený rozpočet činil 1 711 505,00 tis. Kč, konečný rozpočet činil 1 967 745,00 tis. Kč, skutečné čerpání bylo vykázáno ve výši 1 771 356,32 tis. Kč, plnění 103,50 % (90,02 % konečného rozpočtu). Meziroční index 2022/2021 činil 93,96. Z nároků z nespotřebovaných výdajů bylo čerpáno 256 240,00 tis. Kč.

V roce 2022 bylo financováno celkem 47 velkých výzkumných infrastruktur z vědeckých oblastí sociální a humanitní vědy, biomedicína, environmentální vědy, fyzikální vědy, energetika a e-infrastruktury. Mezi příjemce podpory se tak řadí mj. Fyzikální ústav AV ČR, v.v.i., Univerzita Karlova, Univerzita Palackého v Olomouci, České vysoké učení technické v Praze, Centrum výzkumu Řež, s.r.o., či CESNET, z.s.p.o.

Celková výše podpory projektů velkých infrastruktur v roce 2021 činila 1 885 165,50 tis. Kč.

Celková výše podpory projektů velkých infrastruktur v roce 2020 činila 1 849 620,24 tis. Kč.

Celková výše podpory projektů velkých infrastruktur v roce 2019 činila 1 722 513,99 tis. Kč.

Celková výše podpory projektů velkých infrastruktur v roce 2018 činila 1 659 125,66 tis. Kč.

4.2.1.4 Projekty sdílených činností

V roce 2021, na základě novely zákona č. 130/2002 Sb., provedené zákonem č. 50/2020 Sb., byla zahájena nová aktivita MŠMT na podporu projektů sdílených činností. Účelová podpora je zaměřena na podpůrné činnosti, poskytování služeb nebo podporu využívání služeb na celostátní úrovni schválené vládou, které slouží k organizaci nebo zabezpečení výzkumu, vývoje nebo inovací a jsou přístupné orgánům veřejné správy, výzkumným organizacím a dalším osobám zabývajícím se výzkumem, vývojem nebo inovacemi.

V roce 2022 pokračovalo financování 4 víceletých projektů sdílených činností, schválených vládou ČR

- usnesením č. 1092 ze dne 26.10.2020, o projektu sdílených činností Národní centrum pro informační podporu výzkumu, vývoje a inovací (NCIP), příjemce Národní technická knihovna,
- usnesením č. 1322 ze dne 14.12.2020, o projektu sdílených činností Česká styčná kancelář pro výzkum v Bruselu (CZELO), příjemce Dům zahraniční spolupráce,
- usnesením č. 71 ze dne 25.1.2021, o projektu sdílených činností Prohloubení integrace výzkumného a inovačního ekosystému ČR do Evropského výzkumného prostoru a podpora intenzivní mezinárodní spolupráce výzkumných organizací a podniků ČR ve

výzkumu, vývoji a inovacích (CZERA), příjemce Technologické centrum Praha, z.s.p.o., a

- usnesením č. 386 ze dne 19.4.2021, o projektu sdílených činností Strategická inteligence pro výzkum a inovace (STRATIN+), příjemce Technologické centrum Praha, z.s.p.o.

Schválený rozpočet na rok 2022 činil 579 887,36 tis. Kč, upravený a stejně tak konečný rozpočet činil 628 382,36 tis. Kč, skutečné čerpání bylo vykázáno ve výši 509 496,03 tis. Kč, plnění 81,08 % rozpočtu. Meziroční index 2022/2021 činil 121,10.

Celková výše podpory projektů sdílených činností v roce 2021 činila 420 720,37 tis. Kč.

4.2.2 Institucionální podpora výzkumu, experimentálního vývoje a inovací ze SR

Institucionální prostředky jsou v souladu se zákonem o výzkumu, experimentálním vývoji a inovacích poskytovány na:

- dlouhodobý koncepční rozvoj výzkumné organizace na základě zhodnocení jí dosažených výsledků,
- mezinárodní spolupráci České republiky ve výzkumu, experimentálním vývoji, realizovanou na základě mezinárodních smluv, včetně spolupráce realizované na základě právních aktů vydaných k jejich provedení, jako
 - poplatky za účast České republiky v mezinárodních programech výzkumu a vývoje,
 - poplatky za členství v mezinárodních organizacích výzkumu a vývoje,
 - finanční podíly z prostředků České republiky na podporu projektů mezinárodní spolupráce ve výzkumu, vývoji a inovacích, pokud je tento finanční podíl možno hradit z veřejných prostředků a pokud jsou projekty podporovány z rozpočtu jiných států nebo z rozpočtu Evropské unie nebo z prostředků mezinárodních organizací,
- operační programy ve výzkumu, nebo na jejich část zajišťující cíle ve výzkumu, experimentálním vývoji a inovacích,
- zabezpečení veřejné soutěže ve výzkumu, experimentálním vývoji a inovacích, na zadání veřejné zakázky, včetně nákladů na hodnocení a kontrolu projektů a zhodnocení dosažených výsledků, na vyhodnocení podmínek pro poskytnutí podpory na specifický vysokoškolský výzkum, velkou infrastrukturu nebo mezinárodní spolupráci,
- ocenění mimořádných výsledků v oblasti výzkumu, experimentálního vývoje a inovací.

Schválený rozpočet institucionálních prostředků na výzkum, experimentální vývoj a inovace v roce 2022 činil 11 438 328,90 tis. Kč a nebyl dále upravován, konečný rozpočet byl stanoven ve výši 11 946 410,96 tis. Kč, skutečnost byla vykázána ve výši 11 126 958,14 tis. Kč, což představuje plnění na 97,28 % (93,14 % konečného rozpočtu). Meziroční index 2022/2021 činil 106,83. Nároky z nespotřebovaných výdajů byly čerpány ve výši 485 976,75 tis. Kč.

Skutečnost roku 2021 činila 10 415 165,63 tis. Kč, což představuje plnění na 100,44 %. Meziroční index 2021/2020 činil 101,15.

Skutečnost roku 2020 činila 10 296 664,15 tis. Kč, což představuje plnění na 107,46 %. Meziroční index 2020/2019 činil 111,44.

Skutečnost roku 2019 činila 9 239 515,90 tis. Kč, což představuje plnění na 98,59 %. Meziroční index 2019/2018 činil 102,29.

Skutečnost roku 2018 činila 9 032 854,00 tis. Kč, což představuje plnění na 102,94 %. Meziroční index 2018/2017 činil 119,49.

Z institucionálních prostředků bylo v roce 2022 hrazeno financování institucionální podpory na **dlouhodobý koncepční rozvoj výzkumné organizace na základě zhodnocení jí dosažených výsledků**, institucionální podpory na **mezinárodní spolupráci ČR ve výzkumu a vývoji**, financování **ostatních institucionálních výdajů na VŠ i mimo ně** a části **programů spolufinancovaných ze zahraničí**, která je financována ze státního rozpočtu.

4.2.2.1 Institucionální podpora na dlouhodobý koncepční rozvoj výzkumné organizace dle výsledků

Z institucionálních prostředků byla v roce 2022 poskytována institucionální podpora na dlouhodobý koncepční rozvoj výzkumné organizace (dále jen „RVO“), kterým se rozumí nezávislé provádění základního výzkumu, aplikovaného výzkumu, veřejné šíření výsledků těchto činností na nevýlučném a nediskriminačním základě nebo transfer znalostí, pokud se veškerý zisk z transferu znalostí znovu investuje do primárních činností výzkumné organizace.

Výzvou se naplňuje ustanovení § 3 odst. 3 písm. a) zákona č. 130/2002 Sb. Poskytování podpory je v souladu s Národní politikou VaVaI 2021+ (strategické cíle 2 a 3). Principy hospodárnosti, efektivnosti a účelnosti jsou zakotveny v rozhodnutích o poskytnutí podpory formou stanovení způsobilých nákladů a limitu doplňkových nákladů.

Dosažení stanovených cílů je vyhodnocováno v souladu s usnesením vlády ČR č. 107 ze dne 8.2.2017 formou hodnocení výzkumných organizací podle Metodiky hodnocení výzkumných organizací a hodnocení programů účelové podpory výzkumu, vývoje a inovací (dále jen Metodika 2017+) v těchto modulech: M1-Kvalita vybraných výsledků, M2-Výkonnost výzkumu, M3-Společenská relevance výzkumu, M4-Životaschopnost/Viabilita a M5-Strategie a koncepce. Hodnocení v modulech M1 a M2 probíhá každoročně, plné hodnocení ve všech 5 modulech v pětiletých intervalech. Při hodnocení jsou využívány scientometrické metody a peer review hodnocení. Na základě průběžného hodnocení v modulech M1 a M2 byla upravena pravidla pro poskytování institucionální podpory na dlouhodobý koncepční rozvoj výzkumné organizace v segmentu vysokých škol v působnosti Ministerstva školství, mládeže a tělovýchovy na léta 2021 až 2025. Hodnocení v plném rozsahu modulů M1-M5 proběhne v roce 2025.

Poskytnutá podpora vycházela z hodnocení výzkumných organizací podle Metodiky 2017+, z hodnocení na národní úrovni, které RVVI provedla v roce 2020, a z hodnocení provedeného MŠMT v roce 2020 podle Metodiky hodnocení výzkumných organizací v segmentu vysokých škol, schválené usnesením vlády ČR č. 563 ze dne 30.7.2019.

MŠMT poskytlo podporu výzkumným organizacím, které jsou **vysokou školou**, v souhrnné výši **8 816 364,97 tis. Kč** podle Pravidel poskytování institucionální podpory na dlouhodobý koncepční rozvoj výzkumné organizace v segmentu vysokých škol v působnosti Ministerstva školství, mládeže a tělovýchovy na léta 2021 až 2025, které vydalo na základě usnesení vlády ČR č. 563 ze dne 30.7.2019.

Nejvyšší podpora byla v roce 2022 poskytnuta Univerzitě Karlově (2 290 495,97 tis. Kč), Masarykově univerzitě (1 054 869,61 tis. Kč) a Českému vysokému učení technickému v Praze (981 146,79 tis. Kč).

Ostatním výzkumným organizacím, které nejsou vysokou školou, MŠMT poskytlo podporu na základě hodnocení výzkumné organizace, provedeného MŠMT v roce 2018 podle Metodiky 2017+, a dlouhodobé koncepce rozvoje výzkumné organizace na roky 2018–2022.

MŠMT v roce 2022 vypracovalo novou Metodiku pro hodnocení výzkumných organizací v působnosti Ministerstva školství, mládeže a tělovýchovy s výjimkou vysokých škol. Výsledek hodnocení výzkumné organizace podle této metodiky bude podkladem pro stanovení výše institucionální podpory na dlouhodobý koncepční rozvoj zhodnoceným výzkumných organizací v letech 2023-2027, přičemž bude uplatněn princip Metodiky 2017+, podle kterého je institucionální podpora na dlouhodobý koncepční rozvoj výzkumné organizace rozdělena na dvě složky – stabilizační a motivační. Stabilizační složka bude stanovena ve výši podpory na dlouhodobý koncepční rozvoj dané výzkumné organizace v roce 2022, a výše motivační složky se bude odvíjet od výsledku jejího hodnocení.

Nejvyšší podpora byla v roce 2022 poskytnuta Výzkumnému ústavu geodetickému, topografickému a kartografickému, v.v.i. (11 740,00 tis. Kč), sdružení CESNET z.s.p.o (12 000,00 tis. Kč) a CSVŠ, v.v.i (3 809,00 tis. Kč).

Schválený rozpočet pro rok 2022 činil 8 851 323,97 tis. Kč a shodné hodnoty dosahoval **rozpočet po změnách a konečný rozpočet. Skutečnost** byla rovněž vykázána ve výši **8 851 323,97 tis. Kč**, plnění 100,00 % rozpočtu. Meziroční index 2022/2021 činil 110,43.

Skutečnost roku 2021 činila 8 015 117,57 tis. Kč, což představuje plnění 100,00 %. Meziroční index 2021/2020 činil 103,43.

Skutečnost roku 2020 činila 7 749 093,04 tis. Kč, což představuje plnění 100,55 %. Meziroční index 2020/2019 činil 113,34.

Skutečnost roku 2019 činila 6 837 280,42 tis. Kč, což představuje plnění 100,00 %. Meziroční index 2019/2018 činil 102,92.

Skutečnost roku 2018 činila 6 643 497,66 tis. Kč, což představuje plnění 100,00 %. Meziroční index 2018/2017 činil 113,72.

4.2.2.2 Mezinárodní spolupráce České republiky ve výzkumu, experimentálním vývoji a inovacích mimo operační programy

Schválený rozpočet na rok 2022 činil **1 586 979,70 tis. Kč** a nebyl v průběhu roku **upravován. Konečný rozpočet** byl stanoven ve výši **1 965 737,44 tis. Kč**, **skutečnost** byla vykázána ve výši **1 748 721,22 tis. Kč**, plnění na 110,19 % (88,96 % konečného rozpočtu). Meziroční index 2022/2021 činil 133,19. V rámci tohoto ukazatele byly čerpány prostředky nároků z nespotřebovaných výdajů ve výši 377 701,91 tis. Kč.

Skutečnost roku 2021 činila 1 312 950,77 tis. Kč, plnění na 102,02 %. Meziroční index 2021/2020 činil 100,69.

Skutečnost roku 2020 činila 1 303 896,31 tis. Kč, plnění na 101,31 %. Meziroční index 2020/2019 činil 115,58.

Skutečnost roku 2019 činila 1 128 150,97 tis. Kč, plnění na 89,51 %. Meziroční index 2019/2018 činil 102,68.

Skutečnost roku 2018 činila 1 098 748,42 tis. Kč, plnění na 95,07 %. Meziroční index 2018/2017 činil 105,59.

Mezinárodní spolupráce ČR ve výzkumu, experimentálním vývoji a inovacích je realizována na základě mezinárodních smluv, kterými je ČR vázána a v rámci nichž jsou hrazeny **poplatky za účast ČR v mezinárodních programech výzkumu a vývoje a poplatky za členství v mezinárodních organizacích, finanční podíly z prostředků ČR na podporu projektů EUROSTARS, podíl výdajů na podporu projektů HORIZONT 2020**, resp. dalších spolufinancovaných dotačních schémat a podpora účasti České republiky v programech mezinárodní spolupráce ve výzkumu a vývoji.

V rámci podpory účasti České republiky v programech mezinárodní spolupráce ve výzkumu a vývoji byla v roce 2022 hrazena účast v následujících programech:

- **EMPIR – Evropský metrologický program pro inovace a výzkum**

Evropský metrologický program pro inovace a výzkum (dále jen „EMPIR“) je jakožto implementační nástroj rámcového programu EU pro výzkum a inovace Horizont 2020 (2014–2020) společným programem evropských metrologických institutů realizovaným podle čl. 185 Smlouvy o fungování EU. ČR se do programu EMPIR zapojuje dlouhodobě prostřednictvím MŠMT, a to v souladu s usnesením vlády ČR č. 1129 ze dne 14.12.2016 o Koncepti rozvoje národního metrologického systému České republiky pro období let 2017–2021. Účast v tomto programu umožňuje zapojení českých pracovišť do předních evropských projektů v oblasti metrologie a aplikace jejich poznatků na konkrétní výzkumná a průmyslová odvětví. Množství podpořených projektů zároveň svědčí o kvalitě těchto pracovišť, neboť projekty jsou hodnoceny jako úspěšné na celoevropské úrovni.

- **EPM – Evropské partnerství v oblasti metrologie**

Evropské partnerství v oblasti metrologie (European Partnership on Metrology, dále jen „EPM“) bylo přijato na základě rozhodnutí Evropského parlamentu a Rady (EU) č. 2021/2084 dne 24.11.2021. Program EPM navazuje na předcházející velmi úspěšné programy Evropský metrologický výzkumný program (EMRP) a Evropský metrologický program pro inovace a výzkum (EMPIR). Na základě usnesení vlády ČR č. 961 ze dne 5.11.2021 o Koncepti rozvoje národního metrologického systému České republiky pro období let 2022–2026 byl přípravou zapojení ČR do programu EPM pověřen Český metrologický institut (dále jen „ČMI“), a to ve spolupráci s MŠMT. V první soutěžní výzvě EPM bylo pro implementaci programu vybráno 16 vítězných projektů, a z hlediska ČMI se první výzva EPM stala historicky nejúspěšnější výzvou i v porovnání s programy EMRP a EMPIR.

- **Společná technologická iniciativa ECSEL**

V roce 2022 byly financovány projekty úspěšné ve výzvách ECSEL-2018, ECSEL-2019 a ECSEL-2020. Zapojení MŠMT do společné technologické iniciativy ECSEL umožňuje českým univerzitám, veřejným výzkumným institucím a podnikům navázat a prohloubit spolupráci s předními evropskými výzkumnými institucemi a vedoucími evropskými firmami v oboru elektronických součástek a systémů. Dále pak podporuje mezisektorovou spolupráci mezi akademickou a soukromou sférou, což vede k lepšímu uplatnění akademických poznatků na trhu. Zapojení do projektů ECSEL přináší mimo již uvedené českým podnikům zvýšení počtu zaměstnanců, rozvoj firmy či zvýšení uplatnění na trhu.

- **Program jaderné fúze v rámci EURATOM**

Na základě nařízení Rady (Euratom) 2021/765 ze dne 10.5.2021, kterým byl zaveden Program Evropského společenství pro atomovou energii pro výzkum a odbornou přípravu na období let 2021–2025, doplňující rámcový program EU pro výzkum a inovace Horizont Evropa, a Prováděcího nařízení Komise C(2021) 4201, kterým byl mimo jiné přijat pracovní program spolufinancovaných evropských partnerství na léta 2021–2025, včetně evropského partnerství pro fúzní výzkum, vyzvala Evropská komise (dále jen „EK“) konsorcium EUROfusion k předložení návrhu projektu na implementaci fúzní části výše uvedeného programu. Návrh projektu, byl předložen EK, která provedla jeho odborné hodnocení nezávislým panelem oponentů a doporučila projekt k financování. Podpora MŠMT spočívá v kofinancování způsobilých nákladů realizovaném na principu tzv. „co-fund action“.

- **QuantERA**

V roce 2022 byly financovány projekty úspěšné ve výzvách QuantERA-2019 a QuantERA-2021. Díky zapojení MŠMT do programu QuantERA došlo k podpoře excelentního výzkumu v oblasti kvantové fyziky a kvantových technologií, díky které mohlo několik českých univerzit a výzkumných pracovišť navázat či posílit spolupráci se zahraničními partnery v oblasti kvantových technologií. Ve výsledku měla účast českých subjektů v programu QuantERA přidanou hodnotu také na zaměstnání doktorských studentů, vytvoření nových studijních programů či kurzů v rámci podpořených univerzit.

- **JPND (iniciativa Společného programování „Neurodegenerativní onemocnění / Alzheimerova choroba“)**

MŠMT se v roce 2017 zapojilo do iniciativy Společného programování „Neurodegenerativní onemocnění / Alzheimerova choroba“ (Joint Programme – Neurodegenerative Disease Research, dále jen „JPND“). Iniciativa JPND je zaměřena na výzkum a vývoj v oblasti neurodegenerativních onemocnění, jejich prevenci a léčbu, a související zdravotní a sociální péči. V případě JPND se přitom jedná o největší celosvětovou výzkumnou iniciativu, jež se zabývá neurodegenerativními onemocněními, jakými jsou demence, Alzheimerova choroba či Parkinsonova nemoc. Výzkumem a vývojem orientovaným na zlepšení diagnostických metod a zefektivnění léků významným způsobem přispívá k adresování souvisejících zdravotních a sociálních výzev celosvětové populace.

- **JPIAMR (iniciativa Společného programování „Antimikrobiální rezistence“)**

MŠMT se v roce 2017 zapojilo do iniciativy Společného programování „Antimikrobiální rezistence“ (Antimicrobial Resistance: Microbial Challenge – An Emerging Threat to Human Health, dále jen „JPIAMR“). JPIAMR vytváří mezinárodní platformu, která koordinuje národní i mezinárodní výzkumné programy, které jsou zaměřeny na problematiku antimikrobiální rezistence, tj. zvyšování odolnosti bakterií vůči antimikrobiálním prostředkům. V rámci JPIAMR jsou na periodické bázi vyhlašovány výzvy k předkládání návrhů mezinárodních projektů výzkumu a vývoje, přičemž MŠMT financuje náklady související s účastí výzkumných organizací a podniků ČR zapojených do projektů konsorcií úspěšných v mezinárodním hodnocení prováděném ze strany řídicích orgánů JPIAMR.

- **JPI HDHL (iniciativa Společného programování „Zdravá výživa pro zdravý život“)**

MŠMT se v roce 2017 zapojilo do iniciativy Společného programování „Zdravá výživa pro zdravý život“ (Healthy Diet for a Healthy Life, dále jen „JPI HDHL“). Předmětem zájmu JPI HDHL je zdravý životní styl, výživa, prevence a snížení výskytu chronických chorob a poruch souvisejících s nesprávným stravováním a produkce vysoce kvalitních, zdravých a bezpečných potravin. Účelem JPI HDHL je proto definovat společná témata, v rámci kterých jsou následně vyhlašovány výzvy k předkládání návrhů mezinárodních projektů výzkumu a vývoje, která mají na tato témata reagovat.

- **JPI CH (iniciativa Společného programování „Kulturní dědictví a globální změny“)**

MŠMT se v roce 2017 zapojilo do iniciativy Společného programování „Kulturní dědictví a globální změny“ (Cultural Heritage and Global Change, dále jen „JPI CH“). JPI CH byla zahájena v roce 2008, přičemž je zaměřená na zachování společného kulturního dědictví, ať již hmotného, nehmotného či digitálního. Je mezinárodní iniciativou, která si klade za cíl podporu ochrany kulturního dědictví v jeho širším pojetí a je tak založena na propojení kulturního dědictví, technologických inovací a ekonomického rozvoje.

- **JPI Climate (iniciativa Společného programování „Propojování znalostí o klimatu“)**
MŠMT se v roce 2018 zapojilo do iniciativy Společného programování „Klima“ (Connecting Climate Knowledge for Europe, dále jen „JPI Climate“). JPI Climate byla ustavena v roce 2010 a je zaměřená na oblast klimatických věd, jejichž poznatky jsou zásadní pro adresování klimatické změny a souvisejících globálních výzev. V rámci iniciativy JPI Climate jsou na periodické bázi vyhlašovány výzvy k předkládání návrhů mezinárodních projektů výzkumu a vývoje, přičemž MŠMT financuje náklady související s účastí výzkumných organizací a podniků ČR zapojených do projektů konsorcií úspěšných v mezinárodním peer-review hodnocení organizovaném ze strany řídicích orgánů JPI Climate.
- **JPI Water (iniciativa Společného programování „Voda pro měnící se svět“)**
JPI Water byla založena v roce 2010 a ČR se do této iniciativy aktivně zapojila v roce 2020. Výzkum podporovaný v jejím rámci se zaměřuje na vodu a vodní zdroje. Výsledky takto prováděného výzkumu by měly přinést cenné poznatky pro dosažení trvale udržitelných vodních systémů pro udržitelnou ekonomiku v Evropě a zabezpečení jednoho z klíčových přírodních zdrojů pro život a hospodářství.
- **Iniciativa E-Rare-3**
E-RARE je iniciativa v oblasti vzácných onemocnění v rámci ERA-Net for Research Programmes on Rare Diseases, ke které se ČR připojila v roce 2017 prostřednictvím MŠMT. Jedná se o významnou mezinárodní spolupráci, která byla v roce 2019 přesunuta pod European Joint Programme on Rare Diseases (EJP RD).
- **Iniciativa EJP RD**
ČR je prostřednictvím MŠMT aktivně zapojena do iniciativy European Joint Programme on Rare Diseases (dále jen „EJP RD“) od roku 2017. Jedná se o velmi významnou spolupráci se zahraničními kolegy při výzkumu léčby vzácných onemocnění. V rámci mezinárodní výzvy vyhlášené v roce 2019 bylo v roce 2022 financováno celkem 6 projektů.
- **Makro-regionální spolupráce ve výzkumu, vývoji a inovacích ve formátu V4+**
V pořadí druhá výzva ve formátu V4+Japonsko byla vyhlášena dne 15.1.2021 na základě Memoranda o vědeckotechnické spolupráci uzavřeného MŠMT, Mezinárodním visegrádským fondem, Národním úřadem pro výzkum, vývoj a inovace Maďarska, Národním centrem pro výzkum a vývoj Polské republiky, Slovenskou akademií věd a Japonskou agenturou pro vědu a technologie a podepsaného dne 23.9.2014 v Bratislavě. Výzva byla vyhlášena společně partnerskými institucemi ze zemí Visegrádské skupiny a Japonska se zaměřením na vědní oblast pokročilých materiálů. V návaznosti na mezinárodní hodnocení, které bylo vypracováno nezávislými hodnotiteli účastnících se států na zasedání odborného vědeckého panelu, bylo doporučeno k financování pět projektů s nejlepším výsledkem hodnocení.
- **Iniciativa EJP Soil**
Hlavním cílem programu EJP SOIL je najít cesty, jak správným obděláváním a hospodařením na půdě čelit klimatickým změnám, dosáhnout udržitelné zemědělské produkce, zajistit prevenci či nápravu degradace půdy a posílit plnění ekosystémových služeb půdy. Projekt úspěšně přispívá k propojení pracovišť zabývajících se výzkumem půdy v Evropě a k výměně zkušeností.

- **Podpora mobility výzkumných pracovníků a pracovníc v rámci mezinárodní spolupráce ve VaVal**

Cílem je napomáhat navazování kontaktů a rozvoji spolupráce mezi institucemi působícími v oblasti výzkumu a vývoje v partnerských státech, a to formou podpory mobility výzkumných pracovníků spolupracujících na řešení mezinárodních projektů základního výzkumu. Tento program pokrývá plné spektrum od základního po aplikovaný výzkum. Předmětem Výzvy je projekt výzkumu, vývoje a inovací navržený v kategorii základního i aplikovaného výzkumu; s dobou řešení max. 24 měsíců. Žadatel, který prokazatelně navázal partnerství s výzkumnými subjekty bilaterálních partnerů (Rakousko, Německo, Francie, Polsko) žádá o dotaci na podporu české části bilaterálního projektu. Jedná se o program podpory mobility výzkumných týmů, jediným způsobilým nákladem Výzvy jsou náklady na cestovné. V rámci podpory mobility byly v roce 2022 vyhlášeny tři výzvy. Projekty z dalších tří výzev byly financovány jako pokračující. Zároveň projekty z dalších čtyř výzev byly řešeny i v roce 2022 následkem prodloužení (v roce 2020 i 2021) kvůli pandemii covid-19. Pandemie byla impulsem k revizi výzev, která nyní probíhá. Použití revidovaných výzev se předpokládá pro rok 2024.

- **Program pro financování projektů mnohostranné vědeckotechnické spolupráce v Podunajském regionu**

Cílem programu je přispět k vědeckému pokroku v zemích Podunajského regionu formou financování mobility výzkumných pracovníků v rámci společných výzkumných projektů, přispět k navyšování vědeckých kapacit v regionu, podporovat rozvoj přeshraniční spolupráce, poskytnout příležitost mladým výzkumným pracovníkům a pracovnícím spolupracovat v mezinárodním prostředí a rozvíjet tak svoji vědeckou kariéru. V rámci programu byla vyhlášena výzva v roce 2020 (8X20) a následně výzva v roce 2022 (8X23). Výzva je určena k plnění uvedených cílů programu. Předmětem Výzvy je projekt výzkumu, vývoje a inovací navržený v kategorii základního i aplikovaného výzkumu s dobou řešení max. 24 měsíců, kdy žadatel, který prokazatelně navázal partnerství s výzkumnými subjekty ostatních zemí programu, žádá o dotaci na podporu české části multilaterálního projektu. Vysoká formální chybovost ve Výzvě 8X20 vedla k výraznému přepracování textu výzvy před vyhlášením Výzvy 8X23 tak, aby byla jednodušší pro žadatele a v důsledku toho by mělo dojít ke snížení počtu vad žádostí.

- **Realizace Fulbright-Masarykova stipendijního programu**

Hlavním cílem stipendijního programu je podpora vzdělávacích, vědeckých a kulturních výměn mezi Českou republikou a Spojenými státy americkými. V rámci stipendijních programů každoročně zhruba 50 českých stipendistů do Spojených států amerických a zhruba 40 amerických stipendistů přijíždí do České republiky. V roce 2022 byly poskytnuty finanční prostředky na stipendia ve výši 13 670,00 tis. Kč.

- **Evropská zájmová skupina pro spolupráci s Japonskem (též „EIG CONCERT Japan“)**

Jedná o vysoce prestižní program multilaterální spolupráce s Japonskem. Předmětem Výzvy je projekt výzkumu, vývoje a inovací navržený v kategorii základního i aplikovaného výzkumu, který uspěl v mezinárodním hodnocení provedeném přímo na mezinárodní programové úrovni EIG CONCERT Japan.

V roce 2022 již probíhalo financování výzev z let 2019 a 2020 a 1 výzva byla nově vyhlášena. Protože se jedná o programové Výzvy, je jediným cílem projektu naplnění cílů příslušného programu (v programu EIG CONCERT Japan každoročně jiné téma). Hodnocení je prováděno na mezinárodní úrovni a hodnocení dopadů není prováděno v ČR.

Výsledky projektů jsou nicméně integrovány do sledování indikátorů relevantních strategických dokumentů v ČR.

Vysoce prestižní program umožňuje jinak prakticky nedostupnou spolupráci se subjekty z Japonska. Český subjekt, který vytvořil konsorcium podle pravidel mezinárodního programu a uspěje v mezinárodní výzvě, požádá poskytovatele v ČR (MŠMT) o poskytnutí dotace na řešení projektu. Přestože je tak rozměr hodnocení pevně daný a ze strany ČR neumožňuje další věcné hodnocení, doporučuje se přepracovat Výzvu k podání žádostí o poskytnutí dotace tak, aby byla řádně zveřejněna a principy byly lépe vysvětleny (i přes převzetí věcného hodnocení je třeba posoudit soulad žádosti s právní normou). Přepracování výzvy bylo realizováno v roce 2022/2023 a Výzva 8I24 bude podána zcela novým mechanismem; pro zpracování žádosti bude předložen nový formulář.

Z prostředků institucionální podpory na mezinárodní spolupráci ČR ve výzkumu, vývoji a inovacích byly na základě usnesení vlády ČR č. 317 ze dne 2.5.2013 k členství ČR v mezinárodních organizacích hrazeny **členské příspěvky ČR do mezinárodních organizací:**

- **CERN – Evropská organizace pro jaderný výzkum**

Evropská organizace pro jaderný výzkum (CERN) je mezinárodní organizací, jejímž cílem je podpora provozu vedoucí světové laboratoře pro základní fyzikální výzkum elementárních částic a struktury hmoty. Výzkumné centrum bylo založeno pod patronací UNESCO v roce 1954, nachází se na pomezí Švýcarska a Francie. V současnosti je CERN vůdčí světovou laboratoří ve fyzice elementárních částic s největším urychlovačem vstřícných svazků protonů a těžkých iontů – LHC (*Large Hadron Collider*) – na jehož obvodu jsou vybudovány 4 základní experimenty – ATLAS (multifunkční detektor částic vznikajících při srážkách protonů a iontů olova v LHC), CMS (zaměřuje se na hledání základních částic hmoty a částic tvořících temnou hmotu), ALICE (detektor srážek těžkých iontů pro výzkum fyzikálních vlastností interakcí jádro-jádro při vysokých energiích) a LHCb (výzkum narušení CP symetrie a hadronů obsahujících kvark b). Jedná se o jeden z finančně nejnáročnějších členských příspěvků. V roce 2022 bylo organizaci zasláno více než 310 mil. Kč.

- **ESO – Evropská jižní observatoř**

Evropská jižní observatoř (ESO) je mezinárodní organizací, která se zaměřuje na pozemní astronomický výzkum. Sídlí v Garchingu u Mnichova, aktuálně má 16 členských států (14 z EU a dále Velká Británie a Švýcarsko), volná smluvní spolupráce byla navázána s Chile a Austrálií. Provozuje soustavu nejmodernějších observatoří lokalizovaných v Chile. Povinnost ČR platit každoroční příspěvek vyplývá z přístupové smlouvy z roku 2007. ČR se v rámci členství účastní i výstavby největšího pozemního teleskopu na světě nazvaného ELT, který by měl být dokončen v roce 2028.

- **ESA – Evropská kosmická agentura**

ČR je členem Evropské kosmické agentury (ESA) od roku 2008. V rámci svého členství se ČR účastní povinných aktivit ESA (Vědecký program, Základní aktivity) a některých volitelných programů, včetně volitelných programů z oblasti výzkumu a vývoje. MŠMT hradí ze své rozpočtové kapitoly příspěvky ČR do povinných aktivit a volitelných programů ESA realizovaných v oblasti výzkumu a vývoje, další volitelné programy jsou hrazeny z rozpočtové kapitoly Ministerstvo dopravy.

- **EMBL – Evropská molekulárně-biologická laboratoř**

Evropská molekulárně-biologická laboratoř (EMBL) je mezinárodní organizace zaměřená na molekulární biologii, lékařství, genetiku a další oblasti. Sdružuje 20 členských států

a jejím sídlem je německý Heidelberg. ČR se stala oficiálním členským státem EMBL roku 2014. V současné době EMBL sdružuje 27 členských států. EMBL představuje vůdčí evropskou infrastrukturu pro výzkum, vývoj a inovace v přírodních vědách a poskytuje prvotřídní vzdělávání, školení a služby vědecké komunitě v členských státech.

- **ELIXIR – speciální projekt EMBL**

Projekt ELIXIR je zastřešený a právně zastupovaný mezinárodní organizací EMBL. Sídlem projektu je Hinxton u Cambridge ve Velké Británii a jeho cílem je vybudování celoevropské datové infrastruktury na uchování a zpracování dat shromážděných z molekulárně-biologických výzkumů. Na projektu se v současné době podílí 21 členských států a mezinárodní výzkumná organizace EMBL. ČR je jedním ze zakladatelských států a projektu se účastní na základě podpisu přístupové smlouvy z roku 2013. Partnerem v ČR je národní infrastruktura ELIXIR-CZ koordinovaná Ústavem organické chemie a biochemie AV ČR, v.v.i.

- **EMBC – Evropská konference pro molekulární biologii**

ČR je členským státem Evropské konference pro molekulární biologii (EMBC) na základě usnesení vlády ČR č. 357 ze dne 22.6.1994. Členství ČR v EMBC umožňuje zejména mladým vědcům ucházet se o dlouhodobá (až tříletá) a krátkodobá (do 6 měsíců) stipendia v jiné členské zemi EMBC. ČR je také členem specifického projektu Instalačních grantů. Tyto granty umožňují vědcům, kteří dlouhodobě působili nebo se nedávno vrátili ze zahraničí, získat tzv. Instalační grant na dobu 3–5 let. Grant jim usnadní zřízení přístrojově i personálně vybavené laboratoře v ČR.

- **VKIFD – Von Karmanův ústav dynamiky tekutin**

ČR je členem Von Karmanova ústavu dynamiky tekutin (VKIFD) na základě usnesení vlády ČR č. 20 ze dne 3.1.2001. VKIFD se zaměřuje na studium dynamiky tekutin z hlediska experimentálního, teoretického i počítačových simulací. Ústav disponuje větrnými tunely pro všechny rychlostní režimy, od nízkorychlostních až po ultrasonické (MACH 20) a dalšími experimentálními zařízeními. Slouží k přípravě odborníků v oblasti dynamiky tekutin pro země NATO a jako referenční laboratoř Evropské kosmické agentury.

- **ITER – International Thermonuclear Experimental Reactor**

Projekt ITER spočívá ve vybudování a provozování experimentálního termonukleárního reaktoru pro jadernou syntézu, včetně na něj napojeného výzkumného střediska.

- **OECD / IEA**

Organizace pro ekonomickou spolupráci a rozvoj (OECD) je mezinárodní organizací, která sdružuje nejvyspělejší státy světa, které projevily zájem a splnily podmínky stanovené pro členství v OECD. ČR je členem OECD od roku 1995, což jí mimo jiné umožňuje účastnit se spolupráce členských států OECD v oblastech výzkumu a vzdělávání. Kromě prioritních programů se ČR účastní i dalších projektů a programů OECD a Mezinárodní organizace pro hodnocení výsledků vzdělávání (IEA).

Dále jsou také hrazeny poplatky za účast ČR v programech **mezinárodní spolupráce ve výzkumu, vývoji a inovacích:**

- **CERN Studentships**

Dne 28.8.2019 byla uzavřena Rámcová dohoda mezi MŠMT a CERN o spolupráci ve vzdělávacích, vědeckých a na přenos znalostí zaměřených programech a příslušný Projektový dokument ohledně vzdělávacího programu financovaného MŠMT

k umístování studentů do Studentských programů CERN. Dohodou byl ustanoven program, v jehož rámci MŠMT financuje určitý počet měsíců pobytu českého studenta v CERN v rámci Doktorského, Technického či Administrativního studentského programu. Výběr studentů do Studentských programů CERN zajišťuje CERN. MŠMT zajišťuje tzv. předvýběr kandidátů, kteří by v případě vybrání do Studentských programů byli spolufinancováni ze strany MŠMT.

- **ESO Fellowships**

V březnu 2019 byla mezi MŠMT a ESO uzavřena dohoda o programu stáží, na základě které MŠMT uhradí ročně 3 stážistům stáž v ESO, a to ve výši 3 500 EUR na osobu a měsíc, ze které se hradí náklady na pobyt stážisty, jeho odměna podle vnitřních předpisů ESO, jeho pojištění a výdaje, které v souvislosti se stáží vyvstanou na straně ESO.

- **Společná technologická iniciativa EuroHPC – LUMI**

Podpisem dohody mezi MŠMT, společným podnikem EuroHPC a finským CSC – IT Centre for Science se ČR připojila k dalším 9 evropským zemím, a to Belgii, Dánsku, Estonsku, Finsku, Islandu, Norsku, Polsku, Švédsku a Švýcarsku, jako člen konsorcia Large Unified Modern Infrastructure s cílem vybudovat v Evropě nový superpočítač titulovaný LUMI. MŠMT v návaznosti na podpis této dohody uhradilo v roce 2022 finanční příspěvek ve výši 30,73 mil. Kč, čímž pro ČR získá přístup k superpočítači LUMI, jednomu z nejrychlejších a nejvýkonnějších superpočítačů na světě. Společný podnik EuroHPC také pravidelně vyhlašuje výzvy na podporu aktivit spojených s výzkumem a vývojem v oblasti vysoce výkonných výpočetních systémů. V rámci těchto výzev jsou typicky předkládány rozsáhlé mezinárodní konsorciální projekty s větším počtem účastníků, které jsou vyhodnocovány ze strany EuroHPC a z 50 % také financovány. České subjekty se těmto výzev mohou účastnit na základě administrativní dohody (Administrative Agreement on the implementation by Participating States of their Contribution to indirect actions related to the research and innovation activities of the EuroHPC Joint Undertaking) podepsané v roce 2019, která také českým účastníkům projektů, jež v hodnocení EuroHPC uspěly, zajišťuje vyplacení 50 % podpory z národních zdrojů. V roce 2022 bylo podporováno řešení celkem 7 projektů: EUROCC (MC2101), LIGATE (MC2102), SCALABLE (MC2103), ACROSS (MC2104), IO-SEA – VŠB TUO (MC2105), IO-SEA – CEITEC MUNI (MC2106) a EUPEX (MC2107) v celkové částce 26 364,29 tis. Kč z prostředků MŠMT. Účast v těchto projektech umožňuje zapojení českých pracovišť do předních evropských projektů v oblasti vysoce výkonných počítačových systémů a zároveň svědčí o kvalitě těchto pracovišť, neboť projekty jsou hodnoceny na celoevropské úrovni.

- **EURAMET – Sdružení evropských národních metrologických institutů**

Základem spolupráce tohoto sdružení jsou společné projekty, které se zabývají výzkumem, mezilaboratorními porovnáními, vzájemnými konzultacemi a smlouvami o zajišťování metrologické návaznosti. Spolupráce je realizována v Evropském metrologickém výzkumném programu (EMRP) a Evropském metrologickém programu pro inovace a výzkum (EMPIR), které jsou společným programem evropských metrologických institutů. Z účasti ČR v těchto programech vyplývá povinnost platit finanční příspěvky na provozní náklady a granty programu EMRP/EPM.

- **JPI – Joint Programming Initiatives**

JPIs neboli iniciativy Společného programování jsou dobrovolným partnerstvím členských států EU a asociovaných zemí, jehož cílem je definovat a provádět společný strategický výzkum a vývoj v oblastech tzv. velkých společenských výzev. Společné programování je

jednou z iniciativ k naplnění konceptu Evropského výzkumného prostoru a zahrnuje jak základní, tak aplikovaný výzkum, experimentální vývoj a inovace. Z členských příspěvků JPIs jsou hrazeny mj. implementační a operační náklady centrálního sekretariátu iniciativy, náklady na řídicí strukturu, včetně organizace událostí vztahujících se k managementu dané JPI, jako jsou zasedání správní rady a dalších správních a poradních orgánů, a náklady na centrální komunikační aktivity. V roce 2022 byly uhrazeny členské poplatky za účast ČR v iniciativách Propojování znalostí o klimatu (JPI Climate) a Voda pro měnící se svět (JPI Water).

- **EUREKA / EUROSTARS – poplatek**

Poplatek EUREKA/EUROSTARS je odesílán sekretariátu programu EUREKA, který vykonává roli administrátora obou programů. Placení poplatku je dáno závazkem o účasti českých řešitelských organizací v obou programech, tj. možností podílet se na řešení mezinárodních projektů výzkumu a vývoje.

Z institucionální podpory na mezinárodní spolupráci ČR ve výzkumu, vývoji a inovacích jsou dále hrazeny i **členské příspěvky ČR do konsorcií evropských výzkumných infrastruktur (ERIC)**. V souladu s ustanovením Nařízení Rady (ES) č. 723/2009 ze dne 25.6.2009 o právním rámci Společenství pro konsorcium evropské výzkumné infrastruktury (ERIC) ve znění Nařízení Rady (EU) č. 1261/2013 ze dne 2.12.2013 jsou ustavována konsorcia evropských výzkumných infrastruktur s právním rámcem ERIC, jejichž členy jsou přímo státy a/nebo mezinárodní organizace. Hlavním smyslem tohoto Nařízení je ustanovit podle práva EU evropská konsorcia s vlastní právní osobností/subjektivitou, která nevyžadují zdlouhavý ratifikační proces na národních úrovních, aby přitom nicméně zahrnovala také některé výhody spojované jinak obvykle se statutem mezinárodní organizace, jako např. osvobození od DPH či spotřebních daní a usnadnění procesu vypisování veřejných zakázek.

ČR jako členský stát byla povinna v roce 2022 hradit členské příspěvky celkem do 15 právnických osob s právním rámcem ERIC. Jedná se o výzkumné infrastruktury například v oblasti biomedicíny, společenskovedních oborů nebo s environmentálním zaměřením. Celkem k tomuto účelu bylo vydáno více než 663 mil. Kč. Nejvýznamnější (více než 497 mil. Kč) byl příspěvek pro **ELI ERIC**, což je nejrozsáhlejší distribuovaná laserová výzkumná infrastruktura na světě. Pilíři výzkumné infrastruktury ELI, sdruženými v rámci ELI ERIC, jsou ELI Beamlines, situovaný v Dolních Břežanech v ČR, a ELI ALPS, nacházející se v maďarském Szegedu. Více než 148 mil. Kč pak činil příspěvek pro **European Spallation Source ERIC**, což je panevropská výzkumná infrastruktura, zřízená za účelem vybudování a provozu světově nejvýkonnějšího zdroje rozptylu neutronů zaměřeného na multidisciplinární výzkum pokročilých materiálů. European Spallation Source je budován ve švédském Lundu.

Poplatky, spojené s členstvím v uvedených institucích jsou uvedené v **tabulce č. 14 v příloze**.

4.2.2.3 Část prostředků operačních programů v rámci výzkumu, experimentálního vývoje a inovací, které jsou financovány ze státního rozpočtu

Schválený rozpočet na rok 2022 činil 975 389,57 tis. Kč a nebyl upravován, **konečný rozpočet** byl stanoven ve výši **1 090 754,17 tis. Kč**, **skutečnost** byla vykázána ve výši **515 637,28 tis. Kč**, plnění na 52,86 % (47,27 % konečného rozpočtu). Meziroční index 2022/2021 činil 47,87. Z nároků z nespotřebovaných výdajů bylo čerpáno 103 014,96 tis. Kč. Finanční prostředky byly čerpány v rámci OP VVV. Částku 2 611,77 tis. Kč činil doplatek na projekt v OP VaVpl.

Skutečnost roku 2021 činila 1 077 183,82 tis. Kč. Meziroční index 2021/2020 činil 86,90.

Skutečnost roku 2020 činila 1 239 507,34 tis. Kč. Meziroční index 2020/2019 činil 98,08.
Skutečnost roku 2019 činila 1 263 798,73 tis. Kč. Meziroční index 2019/2018 činil 98,57.
Skutečnost roku 2018 činila 1 282 147,84 tis. Kč. Meziroční index 2018/2017 činil 193,23.

4.2.2.4 Ostatní institucionální výdaje

Ostatní výdaje v rámci institucionální podpory byly určeny na zabezpečení veřejné soutěže, a to včetně nákladů na hodnocení a kontrolu projektů apod., výdaje spojené s činností Ministerstva školství, mládeže a tělovýchovy jako ústředního orgánu státní správy zodpovědného za výzkum a vývoj (jedná se o cestovní náhrady zástupců České republiky v mezinárodních orgánech a organizacích) a na ocenění mimořádných výsledků v oblasti výzkumu, experimentálního vývoje a inovací.

Schválený rozpočet, shodně jako rozpočet po změnách, činil 24 635,67 tis. Kč, konečný rozpočet byl stanoven na 38 595,39 tis. Kč. Skutečné čerpání činilo 11 275,67 tis. Kč, čerpání na 45,77 % rozpočtu po změnách (29,22 % konečného rozpočtu), meziroční index 2022/2021 činil 113,74. Nároky z nespotřebovaných výdajů byly čerpány ve výši 5 259,87 tis. Kč. Nárůst čerpání souvisel s uskutečněním prezenčních akcí odložených v předchozích letech a s úhradou aktivit spojených s předsednictvím ČR v Radě EU v oblasti výzkumu a vývoje.

Skutečné čerpání těchto výdajů v roce 2021 činilo 9 913,47 tis. Kč, plnění na 27,61 %. Meziroční index 2021/2020 činil 237,88.

Skutečné čerpání těchto výdajů v roce 2020 činilo 4 167,46 tis. Kč, plnění na 11,61 %. Meziroční index 2020/2019 činil 40,52. Výrazný pokles je zapříčiněn opatřeními, spojenými s pandemií covid-19.

Skutečné čerpání těchto výdajů v roce 2019 činilo 10 285,78 tis. Kč, plnění na 39,71 %. Meziroční index 2019/2018 činil 121,58.

Skutečné čerpání těchto výdajů v roce 2018 činilo 8 460,09 tis. Kč, plnění na 32,66 %. Meziroční index 2018/2017 činil 63,59.

4.2.3 Výdaje na výzkum, experimentální vývoj a inovace kryté příjmem z prostředků zahraničních programů

Schválený rozpočet výdajů v roce 2022 dosahoval v tomto ukazateli výše 4 009 500,00 tis. Kč, rozpočet po změnách činil 4 009 500,00 tis. Kč, konečný rozpočet byl stanoven ve výši 5 908 482,68 tis. Kč. Skutečné čerpání dosáhlo výše 3 248 459,76 tis. Kč, což odpovídá 81,02 % rozpočtu po změnách (54,98 % konečného rozpočtu). Meziroční index 2022/2021 činil 62,45. Z nároků z nespotřebovaných výdajů bylo čerpáno 1 498 939,89 tis. Kč.

Výdaje na výzkum, experimentální vývoj a inovace kryté příjmem prostředků ze zahraničí byly čerpány v rámci OP VVV 2 562 804,54 tis. Kč. V rámci NPO bylo čerpáno 673 256,16 tis. Kč, v rámci KP EUROSTARS bylo poskytnuto příjemcům celkem 5 112,61 tis. Kč a 7 286,46 tis. Kč v rámci KP Horizont 2020.

V roce 2022 byly poprvé čerpány prostředky v rámci programu EXCELES – Programu podpory excelentního výzkumu v prioritních oblastech veřejného zájmu ve zdravotnictví, který je jediným implementačním nástrojem komponenty 5.1 „Excelentní výzkum a vývoj v prioritních oblastech veřejného zájmu ve zdravotnictví“ Národního plánu obnovy, schváleném usnesením vlády ČR č. 796 ze dne 13.9.2021. Program EXCELES je programem podpory výzkumu, vývoje a inovací podle § 2 odst. 2 písm. g) bodu 1. zákona o podpoře výzkumu, experimentálního vývoje a inovací. MŠMT je v roli vlastníka komponenty, odpovědného za její realizaci podle bodu III. odst. 3 usnesení vlády ČR (a jeho příloh) č. 467

ze dne 17.5.2021, a zároveň je poskytovatelem podpory na řešení projektů v programu EXCELES podle výše zmíněného zákona o podpoře výzkumu a vývoje.

Ve vytyčených oborech, kterými jsou infekční a onkologická onemocnění, metabolické poruchy, kardiovaskulární nemoci, neurovědy a oblast společensko-vědního výzkumu, sledující dopady těchto poruch, je podporováno 5 konsorciálních projektů, do kterých jsou zapojeny jak výzkumné organizace, tak i aplikační sféra, tedy podnikatelské subjekty věnující se těmto výzkumům. Vše probíhá na bázi tzv. open-access, dojde tak k ještě efektivnějšímu využívání a zúročení vložených veřejných prostředků.

Programem EXCELES se naplňuje Národní plán obnovy, který vznikl v reakci na krizi způsobenou pandemií covid-19 a na její ekonomické dopady. Program naplňuje rovněž strategické cíle Národní politiky VaVaI 2021+, a to zejména podpora excelence ve VaVaI a podpora přenosu poznatků mezi výzkumnou a aplikační sférou. Principy hospodárnosti, efektivnosti a účelnosti jsou uplatňovány při ex-ante, průběžném a závěrečném hodnocení projektů a jsou zakotveny ve smlouvách o poskytnutí podpory formou stanovení způsobilých nákladů.

Dosažení stanovených cílů jednotlivých projektů je vyhodnocováno průběžně (každoročně) a po ukončení řešení projektu, a to formou peer review hodnocení a bibliometrickými nástroji. Hodnocení programu jako celku a hodnocení stanovených cílů probíhá průběžně, a to formou sledování dosažení v programu nastavených milníků a indikátorů. Výzva je realizována od poloviny roku 2022 a poprvé bude hodnocena v roce 2023.

Programy spolufinancované ze zahraničí jsou popsány ve **stati 4.3.**

Skutečnost roku 2021 činila 5 201 372,08 tis. Kč, což odpovídá 90,83 % rozpočtu. Výdaje na výzkum, experimentální vývoj a inovace kryté příjmem prostředků ze zahraničí byly čerpány v OP VVV 5 187 089,84 tis. Kč. V rámci KP EUROSTARS bylo poskytnuto příjemcům celkem 8 014,01 tis. Kč a 6 268,23 tis. Kč v rámci KP Horizont 2020.

Skutečnost roku 2020 činila 6 068 696,81 tis. Kč, což odpovídá 93,20 % rozpočtu. Výdaje na výzkum, experimentální vývoj a inovace kryté příjmem prostředků ze zahraničí byly čerpány v rámci OP VVV 6 054 856,37 tis. Kč. V rámci KP EUROSTARS bylo poskytnuto příjemcům celkem 8 197,45 tis. Kč a 5 642,99 tis. Kč v rámci KP Horizont 2020.

Skutečnost roku 2019 činila 6 220 336,45 tis. Kč, což odpovídá 117,21 % rozpočtu. Výdaje na výzkum, experimentální vývoj a inovace kryté příjmem prostředků ze zahraničí byly čerpány v OP VVV 6 211 238,63 tis. Kč. V rámci KP EUROSTARS bylo poskytnuto příjemcům celkem 8 513,82 tis. Kč a 584,00 tis. Kč v rámci KP Horizont 2020.

Skutečnost roku 2018 činila 6 705 835,81 tis. Kč, což odpovídá 166,90 % rozpočtu. Výdaje na výzkum, experimentální vývoj a inovace kryté příjmem prostředků ze zahraničí byly čerpány v OP VVV 6 697 344,61 tis. Kč. V rámci KP EUROSTARS bylo poskytnuto příjemcům celkem 7 907,20 tis. Kč a 584,00 tis. Kč v rámci KP Horizont 2020.

4.3 Výdaje na programy spolufinancované z rozpočtu Evropské unie

V této kapitole jsou zahrnuty prostředky na operační programy:

- Výzkum, vývoj a vzdělávání
- Jan Amos Komenský
- Zaměstnanost
- Integrovaný regionální operační program
- Životní prostředí

Mimo operační programy jsou dále uvedeny i finanční prostředky na Fond solidarity EU, Národní plán obnovy a na Komunitární programy EUROSTARS, Erasmus+ a Horizont 2020.

Tabulka č. 15 Výdaje na programy spolufinancované z prostředků EU bez SZP

	Skutečnost 2021	Schválený rozpočet 2022	Rozpočet po změnách 2022	Konečný rozpočet 2022	Skutečnost 2022	Plnění v %	Plnění v % KR
Výdaje celkem	15 268 409,06	15 399 264,42	15 408 812,44	19 596 921,46	14 400 996,73	93,46	73,49
v tom: ze státního rozpočtu	2 505 669,32	2 593 443,95	2 603 491,97	2 906 717,45	1 938 978,57	74,48	66,71
kryté příjmem z prostředků EU	12 762 739,75	12 805 820,47	12 805 320,47	16 690 204,02	12 462 018,17	97,32	74,67
v tom jednotlivé programy:							
IROP	2 416,46	0,00	0,00	81 907,61	62 670,91	x	76,51
v tom: ze státního rozpočtu	362,47	0,00	0,00	12 282,66	9 400,64	x	76,54
kryté příjmem z prostředků EU	2 053,99	0,00	0,00	69 624,95	53 270,28	x	76,51
OP Z	91 982,29	73 876,51	73 812,29	80 772,57	55 003,15	74,52	68,10
v tom: ze státního rozpočtu	16 388,88	12 249,99	12 185,77	13 655,44	9 795,08	80,38	71,73
kryté příjmem z prostředků EU	75 593,42	61 626,52	61 626,52	67 117,13	45 208,07	73,36	67,36
OP ŽP	0,00	16 500,00	30 208,29	59 879,91	11 750,25	38,90	19,62
v tom: ze státního rozpočtu	0,00	1 500,00	15 208,29	27 172,57	6 248,88	41,09	23,00
kryté příjmem z prostředků EU	0,00	15 000,00	15 000,00	32 707,34	5 501,37	36,68	16,82
OP VVV	14 908 768,53	4 947 670,34	4 800 281,00	8 624 554,77	6 967 512,92	145,15	80,79
v tom: ze státního rozpočtu	2 451 068,65	1 150 976,39	1 220 096,94	1 481 722,71	1 138 369,06	93,30	76,83
kryté příjmem z prostředků EU	12 457 699,87	3 796 693,95	3 580 184,06	7 142 832,06	5 829 143,86	162,82	81,61
OP JAK	0,00	5 600 867,57	5 745 645,14	5 745 603,34	3 171 771,64	55,20	55,20
v tom: ze státního rozpočtu	0,00	1 400 867,57	1 329 135,25	1 329 121,25	741 993,47	55,83	55,83
kryté příjmem z prostředků EU	0,00	4 200 000,00	4 416 509,89	4 416 482,09	2 429 778,18	55,02	55,02
NPO	0,00	4 723 000,00	4 718 155,25	4 718 155,25	3 858 203,09	81,77	81,77
v tom: ze státního rozpočtu	0,00	0,00	0,00	0,00	0,00	x	x
kryté příjmem z prostředků EU	0,00	4 723 000,00	4 718 155,25	4 718 155,25	3 858 203,09	81,77	81,77
Komunitární programy	54 486,88	37 350,00	35 865,73	61 136,28	49 173,04	137,10	80,43
v tom: ze státního rozpočtu	37 849,32	27 850,00	26 865,73	42 762,81	33 171,45	123,47	77,57
kryté příjmem z prostředků EU	16 637,56	9 500,00	9 000,00	18 373,47	16 001,59	177,80	87,09
v tom Fond Solidarity EU	210 754,90	0,00	4 844,75	224 911,73	224 911,73	4 642,38	100,00
v tom: ze státního rozpočtu	0,00	0,00	0,00	0,00	0,00	x	x
kryté příjmem z prostředků EU	210 754,90	0,00	4 844,75	224 911,73	224 911,73	4 642,38	100,00

Mimo uvedené programy byly v roce 2022 jednorázově čerpány finanční prostředky z OP VaVpI ve výši 2 611,77 tis. Kč. Jednalo se o doplatek na projekt CZ.1.05/1.1.00/02.0061 – ELI.

Výdaje na programy/projekty spolufinancované z rozpočtu Evropské unie nebo finančních mechanismů jsou uvedeny v **tabulce č. 7 v příloze**.

4.3.1 Operační program Výzkum, vývoj a vzdělávání

Operační program Výzkum, vývoj a vzdělávání je víceletým tematickým programem v gesci Ministerstva školství, mládeže a tělovýchovy ČR, v jehož rámci je možné v programovém období 2014–2020 čerpat finanční prostředky ze strukturálních fondů EU. Cílem OP VVV je přispět k posunu ČR směrem k ekonomice založené na vzdělané, motivované a kreativní pracovní síle, na produkci kvalitních výsledků výzkumu a jejich využití pro zvýšení konkurenceschopnosti ČR.

Klíčovým principem OP VVV je rozvoj lidských zdrojů pro znalostní ekonomiku v sociálně soudržné společnosti. Na něj navazuje téma podpory kvalitního výzkumu, pro který kvalifikovaná pracovní síla představuje klíčový vstupní faktor. Intervence v oblasti vzdělávání

budou zároveň podpořeny systémovými změnami, které směřují ke zkvalitnění vzdělávacího systému naší země. Oblasti intervencí OP VVV proto zahrnují:

- podporu rovnosti a kvality ve vzdělávání, zajištění podmínek pro kvalitní výzkum, propojení vzdělávání a výzkumu s trhem práce a posílení principu rovného přístupu ke vzdělávání;
- snížení rizika neúspěchu mladých lidí ve vzdělání, což bude mít významný vliv na kvalitu jejich života i na jejich úspěch na trhu práce;
- zlepšení kvality a efektivity vzdělávání a odborné přípravy, spravedlivost, sociální soudržnost a aktivní občanství, zlepšování kreativity a inovativnosti a rozvoj podnikatelských schopností na všech úrovních vzdělávání a odborné přípravy.

Identifikace problémů a potřeb ČR v oblastech výzkumu a vzdělávání, stejně jako navazující definice specifických cílů pro OP VVV, je v klíčových bodech syntézou výsledků problémových analýz základních strategických dokumentů ČR doplněných řadou dalších specifických dokumentů a studií. Významné investice do produkce nových znalostí, zvýšení kvality lidských zdrojů a propojování výzkumné a podnikové sféry v souladu s konceptem inteligentní specializace. Těmito kroky se urychlí strukturální posun České republiky směrem ke znalostní ekonomice, tzn. k ekonomice založené na vzdělané pracovní síle, využívání špičkových technologií, produkci kvalitních výsledků výzkumu a jejich transformaci do inovací a konkurenční výhody českých firem.

Věcné prioritní osy OP VVV

Prioritní osa 1: Posilování kapacit pro kvalitní výzkum (EFRR) – zaměřena na dosažení špičkové úrovně českého výzkumu v mezinárodním měřítku, zlepšení spolupráce ve výzkumu, zkvalitnění infrastrukturních podmínek pro přípravu budoucích výzkumníků. V této prioritní ose bylo v roce 2022 vyplaceno celkem **2 191 685,17 tis. Kč**, v tom ze státního rozpočtu 385 470,37 tis. Kč a kryto příjmem z EU 1 806 214,80 tis. Kč. Prostředky byly vyplaceny zejména na projekty s činnostmi zaměřenými na dobudování a doplnění výzkumných zařízení pro strategicky významné infrastruktury vědy a výzkumu. Dále na rozvoj kapacit výzkumných týmů, včetně zajištění kvalitního technického personálu a získávání špičkových domácích i zahraničních výzkumníků.

Prioritní osa 2: Rozvoj vysokých škol a lidských zdrojů pro výzkum a vývoj (EFRR/ESF) – zaměřena na zkvalitnění a otevřenost vzdělávání na vysokých školách společně se zkvalitněním strategického řízení vysokých škol, rozvoj lidských zdrojů pro výzkum a vývoj, včetně podpory výuky spojené s výzkumem, zkvalitnění infrastrukturních podmínek pro zkvalitnění a otevřenost vzdělávání na vysokých školách. V prioritní ose 2 bylo v roce 2022 vyplaceno celkem **2 215 955,31 tis. Kč**, v tom ze státního rozpočtu 318 960,03 tis. Kč a kryto příjmem z EU 1 896 995,28 tis. Kč. Prostředky byly vyplaceny zejména na projekty s činnostmi zaměřenými na zkvalitnění a otevřenost vzdělávání na vysokých školách společně se zkvalitněním strategického řízení vysokých škol, rozvoj lidských zdrojů pro výzkum a vývoj, včetně podpory výuky spojené s výzkumem, zkvalitnění infrastrukturních podmínek pro zkvalitnění a otevřenost vzdělávání na vysokých školách.

Prioritní osa 3: Rovný přístup ke kvalitnímu předškolnímu, primárnímu a sekundárnímu vzdělávání (ESF) – zaměřena na vzdělávání k sociální integraci dětí a žáků se speciálními vzdělávacími potřebami, zvýšení kvality předškolního vzdělávání včetně usnadnění přechodu dětí na ZŠ, zlepšení kvality vzdělávání a výsledků v klíčových kompetencích, rozvoj strategického řízení a hodnocení kvality ve vzdělávání, zkvalitnění přípravy budoucích a začínajících pedagogických pracovníků, zvyšování kvality vzdělávání a odborné přípravy včetně posílení jejich relevance pro trh práce. V této prioritní ose bylo v roce

2022 vyplaceno celkem **2 169 324,41 tis. Kč**, v tom ze státního rozpočtu 360 290,98 tis. Kč a kryto příjmem z EU 1 809 033,42 tis. Kč. Realizované projekty se zaměřují na vzdělávání k sociální integraci dětí a žáků se speciálními vzdělávacími potřebami, zvýšení kvality předškolního vzdělávání včetně usnadnění přechodu dětí na ZŠ, zlepšení kvality vzdělávání a výsledků v klíčových kompetencích, rozvoj strategického řízení a hodnocení kvality ve vzdělávání, zkvalitnění přípravy budoucích a začínajících pedagogických pracovníků, zvyšování kvality vzdělávání a odborné přípravy včetně posílení jejich relevance pro trh práce.

Prioritní osa 4: Technická pomoc – cílem této osy je zajistit efektivní administraci a tím přispět k účinnému využití alokovaných prostředků a dosažení strategických cílů programu. Druhým cílem je zajistit informovanost, publicitu a absorpční kapacitu, která povede ke zlepšení povědomí široké veřejnosti o ESIF. V této prioritní ose bylo v roce 2022 čerpáno celkem **390 548,04 tis. Kč**, v tom ze státního rozpočtu 73 647,69 tis. Kč a kryto příjmem z EU 316 900,36 tis. Kč.

V roce 2022 činil **schválený rozpočet 4 947 670,34 tis. Kč**, v tom ze státního rozpočtu 1 150 976,39 tis. Kč, kryto příjmem z rozpočtu EU 3 796 693,95 tis. Kč, **rozpočet po změnách** dosáhl výše **4 800 281,00 tis. Kč**, v tom ze státního rozpočtu 1 220 096,94 tis. Kč a kryto příjmem z EU 3 580 184,06 tis. Kč. **Konečný rozpočet činil 8 624 554,77 tis. Kč**, v tom ze státního rozpočtu 1 481 722,71 tis. Kč a kryto příjmem z EU 7 142 832,06 tis. Kč. **Skutečné čerpání** bylo vykázáno ve výši **6 967 512,92 tis. Kč**, v tom ze státního rozpočtu 1 138 369,06 tis. Kč a kryto příjmem z EU 5 829 143,86 tis. Kč. Z nároků z nespotřebovaných výdajů bylo čerpáno celkem 3 168 721,70 tis. Kč (v tom ze státního rozpočtu 232 327,87 tis. Kč a kryto příjmem z EU 2 936 393,82 tis. Kč). Čerpání rozpočtu na 145,15 % (80,79 % konečného rozpočtu), meziroční index 2022/2021 činil 46,73.

Veškeré realizované a financované výzvy v OP VVV vycházejí z intervencí uvedených v Programovém dokumentu OP VVV, který byl schválen vládou ČR usnesením č. 557 ze dne 9.7.2014 k Operačnímu programu Výzkum, vývoj a vzdělávání. Výzvy přispívají relevantní částí k naplnění jedné ze tří priorit Strategie pro inteligentní a udržitelný růst podporující začlenění (strategie Evropa 2020), konkrétně se jedná o priority „Inteligentní růst“, „Udržitelný růst“ a „Růst podporující začlenění“. Mimo naplňování uvedených priorit strategie Evropa 2020 reagují intervence i na další doporučení strategických dokumentů na evropské a národní úrovni (např. Strategický rámec evropské spolupráce ve vzdělávání a odborné přípravě (ET 2020), Specifická doporučení Rady 2014, priority Národního programu reformy ČR 2014 (NPR) apod.). Při formulování témat výzev vychází ŘO z akčních a implementačních plánů strategických/koncepčních dokumentů MŠMT, EK apod., případně jejich průběžných výstupů včetně materiálů/projektů vzniklých v programovém období 2007–2013 a následně i v OP VVV. Na základě těchto dokumentů je stanovena potřebnost navržených aktivit a také zjišťován zájem potencionálních žadatelů. Zároveň má ŘO v procesu přípravy výzev povinnost zohlednit tyto faktory: finanční cíle programu; věcné cíle programu; intervenční logika, 3E; absorpční kapacita; proveditelnost; synergie/komplementarita.

Při přípravě výzvy musí ŘO v rámci kritérií pro hodnocení zohlednit všechny aspekty kvality projektů: účelnost projektu; potřebnost projektu; efektivnost projektu; hospodárnost projektu; proveditelnost projektu; soulad projektu s horizontálními tématy. V rámci evaluace výzev OP VVV zohledňuje ŘO zásady transparentnosti a principy 3E s rozšířenou podobou těchto principů ve formě pěti základních evaluačních kritérií tzv. „5U“ (Účelnost, Účinnost, Úspornost, Užitečnost, Udržitelnost) a zároveň i prověřením kritéria relevance (posouzení, zda jsou cíle stále potřebné a platné), které souhrnně zhodnocují naplnění účelu výzvy.

V souvislosti s cílem EK lépe zajistit a prokázat dosahování výsledků intervencí vzrostl oproti programovému období 2007–2013 důraz na hodnocení programů. Jedním ze základních

předpokladů pro dosažení tohoto cíle je správné nastavení strategie a intervenční logiky programu včetně indikátorové soustavy a jejich cílových hodnot. ŘO stanovil pro OP VVV indikátorovou soustavu, která je součástí definování strategie programu a její intervenční logiky. Indikátorová soustava zajišťuje měřitelnost výstupů a souvisejících výsledků v přímé vazbě na specifické cíle programu. Aktuální stav jednotlivých indikátorů uvádí tabulka č. 16.

Tabulka č. 16 Plnění indikátorů OP VVV

Kategorie regionu	PO 1		PO 2 - EFRR		PO 2 - ESF		PO 3 - ESF	
	Indikátor	2023 Cílová hodnota	Indikátor	2023 Cílová hodnota	Indikátor	2023 Cílová hodnota	Indikátor	2023 Cílová hodnota
VRR	2 40 00 - Počet nově vybudovaných, rozšířených či modernizovaných výzkumných infrastruktur a center excelence	✓	3 06 00 - Pořízené informační zdroje	✓	6 00 00 - Celkový počet účastníků	✓	6 00 00 - Celkový počet účastníků	✓
			5 27 05 - Počet studentů, kteří využívají nově vybudovanou, rozšířenou či modernizovanou infrastrukturu, mimo infrastrukturu pro výuku spojenou s výzkumem	84 %	5 21 00 - Počet podpořených produktů	✓	5 17 15 - Počet dětí a žáků Romů začleněných do vzdělávání	✓
	Certifikované finanční prostředky (CZV)	✓	Certifikované finanční prostředky (CZV)	75 %	Certifikované finanční prostředky (CZV)	✓	Certifikované finanční prostředky (CZV)	56 %
MRR	2 40 00 - Počet nově vybudovaných, rozšířených či modernizovaných výzkumných infrastruktur a center excelence	✓	3 06 00 - Pořízené informační zdroje	✓	6 00 00 - Celkový počet účastníků	✓	6 00 00 - Celkový počet účastníků	✓
			5 27 05 - Počet studentů, kteří využívají nově vybudovanou, rozšířenou či modernizovanou infrastrukturu, mimo infrastrukturu pro výuku spojenou s výzkumem	✓	5 21 00 - Počet podpořených produktů	✓	5 17 15 - Počet dětí a žáků Romů začleněných do vzdělávání	✓
	Certifikované finanční prostředky (CZV)	77 %	Certifikované finanční prostředky (CZV)	✓	Certifikované finanční prostředky (CZV)	✓	Certifikované finanční prostředky (CZV)	✓

Za účelem ověření strategie OP VVV byla před finalizací programového dokumentu realizována ex-ante evaluace, na kterou navazují evaluační aktivity realizované v průběhu jeho implementace. Průběžně je evaluacemi vyhodnocován věcný a finanční pokrok programu se zaměřením na výzvy anebo skupinu výzev či průřezové oblasti jako jsou horizontální principy, multifondovost programu a relevantnost jeho implementace ve všech regionech České republiky. V závěru implementace programu je předmětem evaluací komplexní vyhodnocení programových cílů a výsledků dle oblastí podpory, tedy výzkumu a vývoje, terciárního vzdělávání a regionálního školství. Dopady intervencí, tzn. změny prostředí v důsledku podpory programu, je možné hodnotit až s delším časovým odstupem. Za tímto účelem je důležité dlouhodobé sledování relevantních dat, jejich analýza a vyhodnocení. S výsledky evaluací a šetření je pracováno průběžně při implementaci a realizaci projektů OP VVV, dále při přípravě strategických a koncepčních dokumentů MŠMT včetně reflexe relevantních zjištění v návazných intervencích a výzvách. Data, informace, znalosti a zkušenosti získané evaluačními aktivitami OP VVV jsou dobrým předpokladem pro kvalitní evaluace OP JAK, který je implementován v programovém období 2021–2027. Evaluační jednotka ŘO navazuje a průběžně spolupracuje s pracovníky zodpovědnými za monitoring programu, v jejichž gesci je sledování, agregace a primární vyhodnocování plnění stanovených kvantifikovaných cílů na jednotlivých úrovních implementace (vč. přípravy výzev), a to v souladu s požadavky na obsah a termíny zpráv vyžadovaných ze strany EK či národních orgánů. Vyhodnocení evaluací OP VVV je v rámci ŘO zajišťováno pracovníky Evaluační jednotky OP VVV, kteří na základě závěrů a doporučení realizovaných evaluací vypracují přehled využití doporučení z evaluací. Přehled je poskytnut vedení ŘO, které je zodpovědné za promítnutí doporučení do implementace programu, tzn. k doporučením definuje úkoly, termíny a zodpovědné osoby za jejich aplikaci. Pracovníci Evaluační jednotky OP VVV v pravidelných intervalech (min. 2krát ročně) sledují a ověřují implementaci relevantních závěrů z provedených evaluací.

Skutečnost roku 2021 byla vykázána ve výši **14 908 768,53 tis. Kč**, v tom 2 451 068,65 tis. Kč prostředky státního rozpočtu a 12 457 699,87 tis. Kč kryto příjmem z EU. Čerpání rozpočtu na 99,85 %, meziroční index 2021/2020 činil 99,97.

Skutečnost roku 2020 byla vykázána ve výši **14 942 963,36 tis. Kč**, v tom ze státního rozpočtu 2 418 994,39 tis. Kč a kryto příjmem z EU 12 523 968,97 tis. Kč. Čerpání rozpočtu na 96,07 %, meziroční index 2020/2019 činil 76,27. Výrazný pokles v čerpání výdajů je dán zejména okolnostmi, souvisejícími s pandemií nemoci covid-19.

Skutečnost roku 2019 byla vykázána ve výši **19 593 354,89 tis. Kč**, v tom ze státního rozpočtu 3 216 096,89 tis. Kč a kryto příjmem z EU 16 377 258,00 tis. Kč. Čerpání rozpočtu na 111,03 %, meziroční index 2019/2018 činil 95,49.

Skutečnost roku 2018 byla vykázána ve výši **20 519 810,08 tis. Kč**, v tom ze státního rozpočtu 3 221 036,13 tis. Kč a kryto příjmem z EU 17 298 773,94 tis. Kč. Čerpání rozpočtu na 129,06 %, meziroční index 2018/2017 činil 210,02.

4.3.2 Operační program Jan Amos Komenský

Operační program Jan Amos Komenský je víceletým tematickým programem v gesci Ministerstva školství, mládeže a tělovýchovy ČR (MŠMT), v jehož rámci je možné v programovém období 2021–2027 čerpat finanční prostředky z fondů Evropské unie (EU). Cílem OP JAK je podpora rozvoje otevřené a vzdělané společnosti založené na znalostech a dovednostech, rovných příležitostech a rozvíjející potenciál každého jednotlivce, která povede k růstu konkurenceschopnosti České republiky a zlepšení životních podmínek jejích obyvatel.

Struktura OP JAK reflektuje prioritní témata financovaná ze strukturálních fondů Evropské unie v programovém období 2021–2027 a zkušenosti z předchozích operačních programů v gesci Ministerstva školství, mládeže a tělovýchovy.

Cílem podpory výzkumu a vývoje (Priorita 1) je rozvoj špičkových výzkumných kapacit, rozšíření a prohloubení znalostního potenciálu, kterým subjekty v ČR disponují, soustředění se na výzkum i návrhy řešení aktuálních a budoucích celospolečenských a globálních výzev a posílení výzkumné a vývojové základny pro budoucí aplikovatelnost výsledků výzkumu a vývoje v praxi.

Cílem vzdělávání (Priorita 2) je vytvoření a rozvoj otevřeného vzdělávacího systému, jenž reaguje na měnící se vnější prostředí a poskytuje relevantní obsah vzdělávání v celoživotní perspektivě a konkurenceschopné vzdělávání na vysokých školách reagující na aktuální trendy i celospolečenské výzvy a vytvářející vysoce kvalitní podmínky pro rozvoj lidského kapitálu v ČR.

Program OP JAK byl Evropskou komisí schválen 9.6.2022. Ještě před schválením operačního programu byly vyhlášeny první výzvy šablon. Důvodem bylo zajištění návaznosti finanční podpory na podpůrné pedagogické pozice na školách po ukončení projektů financovaných z OP VVV.

Věcné prioritní osy OP JAK

Priorita 1 – ERDF – Výzkum a vývoj – je zaměřena na posílení strategické inteligence a kompetencí pro řízení politiky VaVaI a podpory inovačních ekosystémů na národní a regionální úrovni, posílení internacionalizace a rozvoj institucionálního prostředí výzkumných organizací, posílení špičkových výzkumných týmů, posílení spolupráce výzkumných organizací s aplikační sférou, posílení aplikovatelnosti výsledků VaVaI a posílení orientace výzkumu ve výzkumných organizacích do oblastí s vysokým potenciálem

aplikovatelnosti v praxi a posílení klíčové infrastruktury potřebné pro špičkový výzkum. V této prioritní ose nebyly v roce 2022 vyplaceny žádné finanční prostředky.

Priorita 2 – ERDF a ESF+ – Vzdělávání – je zaměřena na modernizaci cílů a obsahů vzdělávání, včetně forem a metod učení na všech úrovních vzdělávací soustavy (tj. od předškolního vzdělávání po terciární a další vzdělávání), zatraktivnění učitelské profese prostřednictvím zkvalitňování pregraduálního vzdělávání a podpory začínajících učitelů i jejich dalšího vzdělávání a profesního rozvoje a zajištění spravedlivého přístupu ke kvalitnímu vzdělání a snížení segregace, nerovností a rizika vyloučení ohrožených skupin ze vzdělávání. V této prioritní ose bylo v roce 2022 vyplaceno celkem **3 131 931,10 tis. Kč**, v tom ze státního rozpočtu 728 643,77 tis. Kč a kryto příjmem z EU 2 403 287,33 tis. Kč.

Technická pomoc je z rozhodnutí Ministerstva pro místní rozvoj **rozdělena na Prioritu 3 – Technická pomoc – ERDF a Prioritu 4 – Technická pomoc – ESF+**. Obě priority jsou totožné, jen mají rozdílný fond. Slouží jako komplexní i specifická horizontální podpora celé implementační struktury směřující k zajištění všech nezbytných procesů relevantních pro řádnou implementaci OP JAK po celou dobu jeho realizace tak, aby bylo možné splnit jeho vytyčený cíl, kterým je podpora rozvoje otevřené a vzdělané společnosti založené na znalostech a dovednostech, rovných příležitostech a rozvíjející potenciál každého jednotlivce. V **prioritní ose 3** bylo v roce 2022 na technickou pomoc využito celkem **39 840,55 tis. Kč**, v tom ze státního rozpočtu 13 349,70 tis. Kč a kryto příjmem z EU 26 490,85 tis. Kč. V **prioritní ose 4** nebyly v roce 2022 čerpány žádné finanční prostředky.

Veškeré realizované a financované výzvy v OP JAK vycházejí z intervencí uvedených v Programovém dokumentu OP JAK, který byl schválen vládou ČR usnesením č. 857 o Programovém dokumentu Operačního programu Jan Amos Komenský (2021–2027) ze dne 4.10.2021. Výzvy přispívají relevantní částí k naplnění doporučení uvedených ve Zprávě o České republice 2019 a navazuje na Evropský pilíř sociálních práv. Intervence OP JAK budou rovněž napomáhat k naplňování relevantních Cílů udržitelného rozvoje Organizace spojených národů a relevantních sociálních cílů do roku 2030 přijatých na summitu členských zemí EU konaném v Portu v květnu roku 2021. Mimo naplňování uvedených cílů reagují intervence i na další doporučení strategických dokumentů na evropské a národní úrovni (např. Strategie vzdělávací politiky ČR do roku 2030+, Strategický záměr ministerstva pro oblast vysokých škol na období od roku 2021, výstupy České školní inspekce, Národní politika výzkumu, vývoje a inovací České republiky 2021+ a Národní výzkumná a inovační strategie pro inteligentní specializaci 2021+).

Při formulování témat výzvy vycházejí garanti ze strategických/koncepčních dokumentů rezortních, národních i evropských (včetně akčních či implementačních plánů), případně dalších, výstupů evaluací, výstupů projektů vzniklých v OP VaVpI, OP VK, OP VVV a následně i v OP JAK, či navazující intervence z těchto OP, ze závěrů auditů, soudních řízení apod. Na základě těchto dokumentů lze stanovit potřebnost navržených aktivit a také zájem potenciálních žadatelů. Zároveň má ŘO v procesu přípravy výzev povinnost zohlednit tyto faktory: finanční cíle programu; věcné cíle programu; intervenční logika, 3E; absorpční kapacita; proveditelnost; doplňkové vazby; výsledky evaluací, případně dalších šetření relevantních dle zaměření výzvy. Při přípravě výzvy musí ŘO v rámci kritérií pro hodnocení zohlednit všechny aspekty kvality projektů: účelnost projektu; potřebnost projektu; efektivnost projektu; hospodárnost projektu; proveditelnost projektu a soulad s horizontálními tématy.

Veškeré evaluační aktivity OP JAK budou realizovány vždy na základě kritérií (Účelnost, Účinnost, EU – přidaná hodnota, Koherence a Relevance), které souhrnně zhodnocují naplnění účelu výzvy. Řídicí orgán stanovil pro OP JAK indikátorovou soustavu, která je součástí definování strategie programu a její intervenční logiky. Indikátory jsou v OP

JAK definovány s ohledem na dosažení co možná nejvyšší míry měřitelnosti jejich příspěvku z úrovně operací až ke stanoveným cílům programů. Jsou vymezeny v souladu s principem SMART (z angl. „Specific, Measurable, Achievable, Realistic, Timebound“), který je zejména v oblasti EFRR doplněn principem RACER5 (z angl. „Relevant“, „Accepted“, „Credible“, „Easy“, „Robust“).

Evaluační jednotka OP JAK svou činností navazuje na Evaluační jednotku OP VVV. Z každé evaluace musí vzejít závěry a v relevantních případech doporučení. Závěry se vztahují k evaluačním otázkám, respektive k jednotlivým evaluačním kritériím a dílčím cílům evaluace projektu, programu či politiky. Doporučení navrhuje praktické kroky reflektující příslušné závěry. Evaluační jednotka OP JAK má povinnost tyto závěry a doporučení sdílet a komunikovat s relevantními partnery. Zároveň jsou veškeré výsledky pravidelně komunikovány na manažerské úrovni OP JAK.

Schválený rozpočet programu pro rok 2022 činil **5 600 867,57 tis. Kč**, z toho ze státního rozpočtu 1 400 867,57 tis. Kč a kryto příjmem z EU 4 200 000,00 tis. Kč, **rozpočet po změnách** dosáhl výše **5 745 645,14 tis. Kč**, v tom ze státního rozpočtu 1 329 135,25 tis. Kč a kryto příjmem z EU 4 416 509,89 tis. Kč. **Konečný rozpočet** činil **5 745 603,34 tis. Kč**, v tom ze státního rozpočtu 1 329 121,25 tis. Kč a kryto příjmem z EU 4 416 482,09 tis. Kč. **Skutečné čerpání** bylo vykázáno ve výši **3 171 771,64 tis. Kč**, v tom ze státního rozpočtu 741 993,47 tis. Kč a kryto příjmem z EU 2 429 778,18 tis. Kč. Čerpání rozpočtu na 55,20 %.

4.3.3 Ostatní operační programy

MŠMT je řešitelem projektů v rámci 3 operačních programů.

Operační program Zaměstnanost (OP Z)

V roce 2022 bylo v rámci OP Z financováno celkem 5 projektů. Dva projekty realizuje přímo MŠMT:

- Projekt „Vytvoření, rozvoj a provoz projektové kanceláře MŠMT“ – **Projektová kancelář MŠMT**. Realizace byla zahájena 1.10.2016. Projekt skončil k 30.9.2022. Projektová kancelář MŠMT poskytovala konzultační, metodickou a vzdělávací podporu projektovým týmům a řídicím výborům projektů. Podpora se týkala všech projektových fází od přípravy záměrů přes realizaci až po ukončování. Čerpáno bylo zejména na platy a související odvody **2 407,75 tis. Kč**. Z celkové alokace projektu 18 757,77 tis. Kč bylo čerpáno více než 98 %.
- Projekt „Zavádění systému řízení kvality na MŠMT“ – **Kvalita MŠMT**. Realizace projektu byla zahájena 1.9.2019. Předmětem projektu je zavádění systému řízení kvality do organizace a systému fungování a řízení MŠMT, a to prostřednictvím zavedení požadavků Metodického pokynu pro řízení kvality ve služebních úřadech schváleného usnesením vlády ČR č. 214 ze dne 4.4.2018. Projekt je zaměřen na dva dílčí cíle – zvýšení kvality strategického rozvoje a kvality řízení MŠMT a zvýšení kvality řízení lidských zdrojů a zvyšování znalostí a dovedností zaměstnanců MŠMT pro posílení profesionalizace a výkonnosti MŠMT. Implementace uvedených cílů umožní MŠMT vytvořit efektivní prostředí pro strategické řízení, pro účinnou koordinaci aktivit úřadu a zjednodušení administrativních postupů, pro jasnou specifikaci odpovědností a pravomocí, pro naplňování a pravidelné vyhodnocování měřitelných cílů, pro lepší vnitřní i vnější komunikaci, zkvalitnění řízení lidských zdrojů a vytvoření spolupracujících partnerských sítí s dalšími institucemi státní správy. Čerpáno v roce

2022 bylo převážně na platy a související odvody celkem **3 176,45 tis. Kč**. Realizace projektu bude ukončena k 30.6.2023.

Dva projekty realizovala příspěvková organizace zřizovaná MŠMT – NPI ČR:

- Realizace projektu „**Vytvoření systému mistrovské zkoušky a mistrovských kvalifikací (Mistrovská zkouška)**“ byla zahájena v listopadu 2017. Předmětem tohoto projektu je návrh a rozpracování všech prvků potřebných k plošnému zavedení mistrovské zkoušky a nastavení k tomu všech potřebných procesů. Těmito prvky jsou kvalifikační a hodnotící standardy mistrovských kvalifikací, obsahové rámce a společné části mistrovských zkoušek, osnovy vzdělávacích programů pro zájemce o mistrovské kvalifikace a učební texty pro tyto vzdělávací programy. Celkový rozpočet projektu je 109 573,59 tis. Kč. **V roce 2022 bylo na projekt poskytnuto 11 792,45 tis. Kč.**
- Realizace projektu **Systémové prostředí k prohlubování kompetencí (UpSkilling CZ)** byla zahájena v roce 2019. Cílem projektu je podpořit a doplnit stávající systémové prvky, které umožňují prohlubování kompetencí dospělých v rámci dalšího vzdělávání v ČR. Projekt reaguje na doporučení Rady EU ze dne 19.12.2016 „O cestách prohlubování dovedností: nové příležitosti pro dospělé“. V rámci projektu bude optimalizována síť autorizovaných osob a nastaveny mechanismy pro její koordinaci, budou vytvořeny vzdělávací programy pro získávání digitálních kompetencí a bude realizováno šetření PIAAC. Celkový rozpočet projektu je 155 188,61 tis. Kč. **V roce 2022 bylo na projekt poskytnuto 36 143,99 tis. Kč.**

Česká školní inspekce realizuje **projekt Zavádění systému řízení kvality v České školní inspekci**. Hlavním cílem projektu je podpořit další zvyšování kvality fungování České školní inspekce jako služebního úřadu ČR cestou zefektivnění strategického plánování a řízení, řízení lidských zdrojů a zvyšování znalostí a dovedností zaměstnanců. V rámci projektu budou zejména vytvořeny a implementovány dokumenty analyticko-strategického charakteru, upraveny budou vybrané elektronické nástroje podporující realizaci služebních povinností úřadu a realizováno bude také rozsáhlé vzdělávání zaměstnanců České školní inspekce na různých pozicích, v tématech týkajících se zejména státní služby, strategického a personálního řízení, legislativy, ICT, vyjednávání, řešení krizových situací nebo komunikačních dovedností. Celkový rozpočet projektu činí 13,5 mil. Kč a v roce **2022** bylo čerpáno **1 482,51 tis. Kč**.

Integrovaný regionální operační program (IROP)

V rámci IROP jsou příspěvkové organizace MŠMT řešiteli 3 projektů, které spadají pod program EDS/SMVS 133 120.

- SŠ, ZŠ a MŠ pro zrakově postižené Kamenomlýnská 2, Brno, je řešitelem projektů Máme modernizované prostory, s úsměvem jdeme do školy a Přístavba, nástavba a stavební úpravy – bezbariérové propojení budov B2 a B3, Střední škola, základní škola a mateřská škola pro zdravotně znevýhodněné, Brno, Kamenomlýnská 2;
- ZŠ a MŠ logopedická, Veslařská 234, Brno, je řešitelem projektu Nástavba Veslařská.

Finanční prostředky na projekt byly čerpány ve výši 62 670,91 tis. Kč. Blíže v kapitole 4.5.1.

Operační program Životní prostředí

V rámci OP ŽP je příspěvková organizace MŠMT SŠ, ZŠ a MŠ pro sluchově postižené, Holečkova 4, Praha 5, řešitelem projektu Rekonstrukce kotelny v objektu školy, který spadá pod program EDS/SMVS 133 120.

Vlastní úřad MŠMT je řešitelem projektu Energetická opatření v areálu MŠMT, který spadá pod program EDS/SMVS 133 013.

Finanční prostředky na projekty byly čerpány ve výši 11 750,25 tis. Kč. Blíže v kapitole 4.5.1.

V roce 2022 byl dále uhrazen doplatek projektu v rámci programu **OP VaVpI**, který činil **2 611,77 tis. Kč**.

Schválený rozpočet pro projekty realizované z operačních programů mimo OP VVV a OP JAK byl v roce **2022** stanoven ve výši **90 376,51 tis. Kč** (13 749,99 tis. Kč ze SR a 76 626,52 tis. Kč kryto rozpočtem EU), **upravený rozpočet** činil **106 632,35 tis. Kč** (30 005,83 tis. Kč ze SR a 76 626,52 tis. Kč kryto rozpočtem EU), **konečný rozpočet** činil **225 171,85 tis. Kč** (55 722,44 tis. Kč ze SR a 169 449,41 tis. Kč kryto rozpočtem EU). **Skutečnost** činila **132 036,08 tis. Kč** (28 056,36 tis. Kč ze SR a 103 979,72 tis. Kč kryto rozpočtem EU), plnění na 123,82 % (58,64 % konečného rozpočtu). Meziroční index 2022/2021 činil 139,87. Z nároků z nespotřebovaných výdajů bylo čerpáno 41 187,68 tis. Kč (13 770,04 tis. Kč ze SR a 56 269,12 tis. Kč kryto rozpočtem EU).

Skutečnost roku 2021 činila 94 398,75 tis. Kč (44 989,73 tis. Kč čerpáno ze SR, 77 647,41 tis. Kč kryto rozpočtem EU). Čerpáno bylo v OP Z a IROP. Meziroční index 2021/2020 činil 166,34.

Skutečnost roku 2020 činila 56 749,63 tis. Kč (10 319,66 tis. Kč ze SR a 46 429,97 tis. Kč kryto rozpočtem EU). Čerpáno bylo pouze v OP Z. Meziroční index 2020/2019 činil 132,36.

Skutečnost roku 2019 činila 42 873,89 tis. Kč (8 500,48 tis. Kč čerpáno ze SR, 34 373,40 tis. Kč kryto rozpočtem EU). Čerpáno bylo pouze v OP Z. Meziroční index 2019/2018 činil 211,80.

Skutečnost roku 2018 činila 20 242,93 tis. Kč (4 324,52 tis. Kč čerpáno ze SR, 15 918,42 tis. Kč kryto rozpočtem EU). Čerpáno bylo v OP Z a IROP. Meziroční index 2018/2017 činil 103,41.

4.3.4 Národní plán obnovy

Národní plán obnovy (NPO) České republiky je postaven na šesti prioritách, a to na digitální transformaci; fyzické infrastruktury a zelené tranzici; vzdělávání a trhu práce; institucích a regulaci a podpoře podnikání; výzkumu, vývoji a inovaci; zdraví a odolnosti obyvatel. Tyto priority jsou implementovány prostřednictvím 27 komponent. Prostředky na realizaci NPO budou České republice poskytnuty z Evropské unie prostřednictvím Nástroje pro oživení a odolnost (Recovery and Resilience Facility) a to v průběhu let 2021–2026.

MŠMT má z NPO v gesci tři komponenty s celkovou alokací 23 mld. Kč. Z pilíře 3 Vzdělávání a trh práce to jsou **3.1 Inovace ve vzdělávání v kontextu digitalizace** a **3.2 Adaptace kapacity a zaměření školních programů**. V pilíři 5 Výzkum, vývoj a inovace se jedná o komponentu **5.1 Program podpory excelentního výzkumu v prioritních oblastech veřejného zájmu ve zdravotnictví – EXCELES**.

Schválený rozpočet prostředků NPO pro rok 2022 činil **4 723 000,00 tis. Kč**. **Upravený a stejně tak konečný rozpočet** činil **4 718 155,25 tis. Kč**. **Skutečné čerpání** prostředků z NPO v roce 2022 činilo **3 858 203,09 tis. Kč**. Plnění na 81,77 %. Jedná se pouze o prostředky zahraničního podílu. Spolufinancování ze státního rozpočtu není v rámci NPO realizováno.

Přehled čerpání v jednotlivých komponentách uvádí následující tabulka:

Tabulka č. 17 Přehled čerpání NPO

v tis. Kč

Komponenta	skutečné čerpání 2022
3.1 Inovace ve vzdělávání v kontextu digitalizace	1 552 052,77
3.2 Adaptace školních programů	1 632 894,16
3.2.1. Transformace vysokých škol s cílem adaptace na nové formy učení a měnící se potřeby trhu práce	992 704,48
3.2.2. Podpora škol	105 628,38
3.2.3. Doučování žáků škol	534 561,30
3.2.4. Investice do rozvoje vybraných klíčových akademických pracovišť	0,00
5.1 Program podpory excelentního výzkumu v prioritních	673 256,16
NPO celkem	3 858 203,09

4.3.4.1 Komponenta 3.1 Inovace ve vzdělávání v kontextu digitalizace

V souladu se Strategií vzdělávací politiky ČR do roku 2030+ (Strategie 2030+) se komponenta soustředí na proměnu kurikula, podporu digitální a informační gramotnosti a infromatického myšlení. Dále na zlepšení úrovně vybavení škol a založení „fondu“ mobilních digitálních zařízení, čímž přispěje k prevenci tzv. digitální propasti. V neposlední řadě cílí na podporu digitálních kompetencí pedagogů což je nutný předpoklad pro inovaci výuky a získání potřebných dovedností žáků.

Globálním cílem komponenty je přispět k rozvoji digitálního vzdělávání v souladu s vizí Strategie 2030+ a Akčním plánem pro digitální vzdělávání (DEAP).

Konkrétní cíle komponenty:

- Revidovat kurikulum, podpořit IT vzdělávání a smysluplné zapojování digitálních technologií do výuky;
- Implementace revidovaného kurikula a rámce DigCompEdu;
- Prevence digitální propasti a zvýšení úrovně digitalizace škol.

V rámci komponenty 3.1 Inovace ve vzdělávání v kontextu digitalizace byly vyhlášeny následující výzvy:

- **Výzva Ministerstva školství, mládeže a tělovýchovy k předkládání žádostí o poskytnutí dotace z Národního plánu obnovy na podporu prevence digitální propasti – pořízení mobilních digitálních technologií určená pro základní školy, střední školy a konzervatoře, jejichž zřizovatelem není stát, kraj, obec nebo dobrovolný svazek obcí, pro kalendářní rok 2022**
- **Výzva Ministerstva školství, mládeže a tělovýchovy k předkládání žádostí o poskytnutí dotace z Národního plánu obnovy na podporu vybavení škol digitálními učebními pomůckami pro rozvoj infromatického myšlení dětí a žáků a jejich digitálních kompetencí určená pro mateřské školy, základní školy a gymnázia, jejichž zřizovatelem není stát, kraj, obec nebo dobrovolný svazek obcí, pro kalendářní rok 2022**

Výzva na podporu prevence digitální propasti byla vyhlášena k naplnění cíle 3 komponenty 3.1 Národního plánu obnovy. Cílem této intervence je snížit nerovnosti mezi žáky v přístupu ke kvalitnímu vzdělávání, které by byly způsobeny nedostatečným

technickým vybavením mobilními digitálními technologiemi u znevýhodněných žáků a vedly by k tzv. digitální propasti. Kvantitativním cílem 3 je, aby 80 % škol vytvořilo tzv. mobiliář mobilních digitálních zařízení pro znevýhodněné žáky s cílem, aby žáci měli k dispozici mobilní digitální zařízení pro běžnou výuku a výuku na dálku do 4. čtvrtletí 2025.

Výzva na podporu vybavení škol digitálními učebními pomůckami byla vyhlášena k naplnění cíle 4 komponenty 3.1. Cílem této intervence je podpořit školy v jejich procesu digitalizace, a to poskytnutím finančních prostředků na digitální učební pomůcky pro rozvoj informatického myšlení a digitálních kompetencí. Kvantitativním cílem je, aby alespoň 9 260 škol bylo vybaveno základními i pokročilými digitálními technologiemi pro výuku nové informatiky a rozvoj digitální gramotnosti do 1. čtvrtletí 2024.

Žadatelé, resp. příjemci jsou povinni při nákupu digitálních zařízení dodržovat principy hospodárnosti a účelnosti a postupovat v souladu se zákonem č. 134/2016 Sb., o zadávání veřejných zakázek, ve znění pozdějších předpisů. Kontrola dodržení těchto principů, včetně kontroly naplnění účelu výzvy, bude předmětem kontroly prostřednictvím vyúčtování dotace.

Výzva „prevence digitální propasti“ se týká stejného okruhu žadatelů/příjemců. Finanční prostředky z výzvy na digitální učební pomůcky lze získat pouze jednou. Mateřské školy mohly o finanční prostředky žádat pouze v roce 2022. Základní školy a gymnázia mohou žádat buď v roce 2022 nebo 2023, a to v závislosti na skutečnosti, zda zahájily výuku dle revidovaných RVP od 1.9.2021 nebo 1.9.2022, ostatní střední školy budou oprávněnými žadateli v roce 2023. Pro rok 2023 je plánováno vyhlásit společnou výzvu pro oba účely. Důvodem je snížení administrativy na straně žadatelů, kteří budou oprávněnými žadateli pro oba účely.

Na výzvu „prevence digitální propasti“ byla alokována částka 27 997,00 tis. Kč, podpořeny byly žádosti v celkové výši 15 983,45 tis. Kč. Na výzvu „digitální učební pomůcky“ byla alokována částka 39 888,50 tis. Kč, podpořeny byly žádosti v celkové výši 34 248,63 tis. Kč.

- **Výzva Ministerstva školství mládeže a tělovýchovy k předkládání žádostí o poskytnutí dotace v rámci Národního plánu obnovy s názvem „Implementace Komponenty 3.1 Národního plánu obnovy“**

Cílem výzvy je přispět k rozvoji digitálního vzdělávání v souladu s vizí Strategie vzdělávací politiky ČR do roku 2030+ a Akčním plánem pro digitální vzdělávání (DEAP). Účelem dotace je implementace Komponenty 3.1. Národního plánu obnovy. Celková alokace výzvy činila 385 766,30 tis. Kč.

Příjemcem dotace je Národní pedagogický institut, přímo řízená organizace MŠMT, kterému byla poskytnuta v roce 2022 částka 102 814,01 tis. Kč.

NPI bude naplňovat v rámci projektu níže uvedené aktivity:

Aktivita 1: Cíl 1: Vzdělávání a podpora škol – základním a středním školám a konzervatořím bez ohledu na zřizovatele budou poskytnuty tzv. balíčky přímé a nepřímé podpory, které obsahují vzdělávání a informace pro všechny cílové skupiny ve škole (vedení, školní koordinátor ŠVP, ICT, učitel informatiky, ostatní učitelé apod.) v oblasti rozvoje informatického myšlení a digitální kompetence ve smyslu revidovaných rámcových vzdělávacích programů. Tyto balíčky budou školám poskytnuty zdarma. Přímá podpora je určena základním školám, středním školám (včetně gymnázií) a konzervatořím. Nepřímá podpora spočívá zejména v informování prostřednictvím webových stránek <https://revize.edu.cz>, newslettery, webináři apod.

Aktivita 2: Cíl 5: Metodická podpora pro školy – školám bude poskytnuta komplexní metodická podpora při digitalizaci škol (tzn. podpora při nákupu digitálních technologií a nastavení jejich IT správy a vnitřní infrastruktury) pomocí sítě tzv. IT guru (na krajské úrovni) a centrální metodické podpory. Nepřímá podpora spočívá zejména v informování prostřednictvím webových stránek, webinářích apod.

Aktivita 3: Cíl 3: Digitální ekosystém pro školy – do konce roku 2024 bude vytvořena digitální platforma – ekosystém provazující současné systémy zabývající se vzdělávacím obsahem a jeho zprostředkováním a distribucí k pedagogické veřejnosti. V rámci tohoto ekosystému budou ředitelé a učitelé dostávat informace a materiály (digitální vzdělávací zdroje, webináře apod.). Cílem je propojit klíčové stávající báze dat pracující s učiteli, s jejich potřebami a preferencemi a vytvořit online systém, který umožní distribuovat vyžádané personalizované informace o vzdělávání a vzdělávací obsahy formou, která bude pedagogickými pracovníky vnímána jako přínosná a podporující jejich profesní růst.

MŠMT dále v rámci implementace Národního plánu obnovy, komponenty 3.1 Inovace ve vzdělávání v kontextu digitalizace v souladu s ustanovením § 161 odst. 7 zákona č. 561/2004 Sb. pro poskytnutí dalších finančních prostředků **stanovilo další finanční prostředky:**

- **na prevenci digitální propasti** – pro základní školy, střední školy a konzervatoře na rok 2022. Finanční prostředky byla škola oprávněna použít za účelem pořízení mobilních digitálních technologií. Dle potřeby a vlastního uvážení je škola bude zapůjčovat žákům s cílem, aby žáci měli k dispozici mobilní digitální zařízení pro běžnou výuku a výuku distančním způsobem. Celkem bylo poskytnuto 457 843,03 tis. Kč.
- **na učební pomůcky pro rozvoj infromatického myšlení a digitální kompetence** pro mateřské školy na rok 2022. Finanční prostředky byla škola oprávněna použít za účelem pořízení učebních pomůcek využitelných pro rozvoj infromatického myšlení dětí a jejich digitálních kompetencí. Celkem bylo poskytnuto 254 499,43 tis. Kč.
- **na učební pomůcky pro rozvoj infromatického myšlení a digitální kompetence** pro základní a gymnázia na rok 2022. Finanční prostředky byla škola oprávněna použít za účelem pořízení digitálních učebních pomůcek – pokročilých digitálních technologií využitelných pro rozvoj infromatického myšlení žáků a jejich digitálních kompetencí. Celkem bylo poskytnuto 686 753,22 tis. Kč.

Toto stanovení dalších finančních prostředků bylo vyhlášeno ve Věstníku MŠMT č. 1/2022.

4.3.4.2 Komponenta 3.2 Adaptační školních programů

Tato komponenta Národního plánu obnovy přispívá k řešení výzev v oblasti terciárního a základního a nižšího sekundárního vzdělávání. Na úrovni terciárního vzdělávání se aktivity zaměřují na zvýšení kapacit univerzit, přizpůsobení studijních programů novým formám učení a modernizaci vzdělávání v oblasti lékařské a farmaceutické vědy. Na úrovni základního a středního vzdělávání se tato komponenta zaměřuje na řešení rostoucích nerovností ve vzdělávání poskytováním vícevrstvé podpory školám v obtížných podmínkách, doučování pro žáky ohrožené školním neúspěchem. Učitelům pomůže se získáním nových znalostí pro výuku v heterogenních třídách.

Aktivita 3.2.1 Transformace vysokých škol s cílem adaptace na nové formy učení a v odpovědi na měnící se potřeby trhu práce v post-covidové obnově

Cílem reformy je zvýšit kapacity vysokých škol a přizpůsobit strukturu studijních programů novým trendům a měnícím se potřebám trhu práce, zejména v souvislosti s vývojem v oblasti digitálních technologií.

V rámci Národního plánu obnovy jsou transformovány formy i obsah vysokoškolského vzdělávání. Tyto procesy urychlí přechod vysokých škol k novým, zejména digitálním formám výuky. Díky investicím v oblasti informačních systémů a technologií bude možné na vysokých školách zvýšit podíl kombinovaného (blended learning) anebo distančního vzdělávání. Velký důraz je kladen rovněž na zvyšování kvalifikace akademických pracovníků v oblasti využívání informačních technologií.

Díky Národnímu plánu obnovy bude možné podpořit nejen tvorbu nových profesně zaměřených studijních programů, ale i nové studijní programy zaměřené na progresivní obory.

Další aktivity budou zaměřeny na tvorbu nových programů celoživotního vzdělávání, kurzů zaměřených na rozšiřování dovedností (upskilling) i rekvalifikace (reskilling) a kurzů vedoucích k získání odborných způsobilostí potřebných pro získání kvalifikací dle Národní soustavy kvalifikací (NSK), a to i ve vazbě na aktuální vývoj v oblasti microcredentials.

MŠMT plánuje podpořit i společné projekty veřejných vysokých škol, které budou zaměřené na naplnění cílů, jejichž dosažení vyžaduje spolupráci všech vysokých škol. Společné projekty budou zaměřené zejména na problematiku digitalizace studijních agend a rozvoj v oblasti microcredentials.

- **Výzva k předkládání návrhů projektů v rámci Národního plánu obnovy pro oblast vysokých škol pro roky 2022–2024**

Výzvou k předkládání návrhů projektů v rámci Národního plánu obnovy pro oblast vysokých škol pro roky 2022–2024 (dále jen „Výzva“) se naplňuje Národní plán obnovy, který vznikl v reakci na krizi způsobenou pandemií covid-19 a na její ekonomické dopady. Cílem Výzvy je naplnit cíle stanovené v reformě 3.2.1 Transformovat vysoké školy s cílem adaptace na nové formy učení a v odpovědi na měnící se potřeby trhu práce v rámci komponenty 3.2 Adaptace kapacity a zaměření školních programů, a přispět tak mj. i k naplňování prioritních cílů Strategického záměru ministerstva pro oblast vysokých škol na období od roku 2021, Strategie internacionalizace vysokého školství na období od roku 2021 a na ně navazujících strategických dokumentů jednotlivých veřejných vysokých škol.

Principy hospodárnosti, efektivnosti a účelnosti jsou uplatňovány při ex-ante, průběžném a závěrečném hodnocení projektů a jsou zakotveny v Rozhodnutí o poskytnutí příspěvku formou stanovení způsobilých nákladů.

Dosažení stanovených cílů jednotlivých projektů je vyhodnocováno průběžně (každoročně) a po ukončení řešení projektu, a to kontrolou zaslaných Zpráv o průběžném plnění stanovených cílů projektu, Zpráv o plnění stanovených cílů projektu a Zpráv o udržitelnosti projektu. Hodnoty zvolených indikátorů jsou kontrolovány dvakrát ročně na základě výkazů plnění indikátorů zaslaných vysokými školami.

Jedná se o Výzvu, s jejíž realizací se počítá i v dalších letech. Na realizaci Výzvy bylo v roce 2022 vyplaceno 992 704,48 tis. Kč. Hodnocení Výzvy proběhne poprvé v roce 2023.

Aktivita 3.2.2 Podpora škol

Cílem aktivity je zvýšit kvalitu vzdělávání prostřednictvím komplexního systému **podpory pro nejohroženější školy**, které vykazují nadprůměrné zastoupení žáků **ze socioekonomicky znevýhodněného prostředí** a často mají **nedostatečné zázemí** v podobě podpůrných profesí, což ve svém důsledku vede k nižším vzdělávacím výsledkům žáků. V rámci výzvy bude využit modulární systém cílené podpory pro školy v obcích s vyšším počtem sociálně vyloučených lokalit a segregované školy a dále školy vzdělávající vyšší podíl žáků s odlišným mateřským jazykem. Aktivita zahrnuje **posílení kompetencí pedagogických pracovníků pro práci s heterogenními skupinami žáků** se zohledněním specifík jednotlivých skupin. Na základě zkušeností z ověření takto koncipované systematické podpory bude vytvořen návrh na financování škol dle indexu stanoveného kombinací několika indikátorů (například socioekonomické znevýhodnění žáků/školy, dosahované výsledky vzdělávání aj.).

Aktivita je určena základním a středním školám a školským zařízením (nejméně 400 subjektům).

- **Výzva Ministerstva školství mládeže a tělovýchovy k předkládání žádostí o poskytnutí dotace v rámci Národního plánu obnovy s názvem „Implementace Reformy 3.2.2 Národního plánu obnovy“**

Cílem výzvy bylo navrhnout a ověřit systém podpory škol řešící rostoucí nerovnosti ve vzdělávání. Výzva byla vyhlášena s celkovou alokací 200 000,00 tis. Kč.

Dotace byla poskytnuta NPI na proces implementace Komponenty 3.2 Národního plánu obnovy s cílem navrhnout a ověřit budoucí systém financování škol dle indexu socioekonomického znevýhodnění dodaného MŠMT, provádět metodickou podporu vybraných škol (dle indexu socioekonomického znevýhodnění) pro efektivní vedení a práci s heterogenními skupinami žáků se zohledněním specifík jednotlivých skupin a provádět metodickou podporu doučování pro žáky ohrožené školním neúspěchem v období 2022–2023. V roce 2022 bylo čerpáno 44 999,96 tis. Kč.

- **Výzva Ministerstva školství, mládeže a tělovýchovy k předkládání žádostí o poskytnutí dotace z Národního plánu obnovy na podporu škol s nadprůměrným zastoupením sociálně znevýhodněných žáků**

Výzva je zaměřena na posílení školy jako instituce připravené na práci s žáky se sociálním znevýhodněním a heterogenními kolektivy, a jako instituce zastávající respektované místo ve školské soustavě daného regionu. Škola by měla posílit roli přirozeného partnera rodin i dalších aktérů pečujících o děti a mládež. Cílem je zvýšení školní úspěšnosti těchto žáků, jejich motivace k učení a celkový well-being. Dotace byla určena základním školám, které dle MŠMT vykazují nadprůměrné zastoupení žáků se sociálním znevýhodněním.

Výzva byla vyhlášena jako víceletá na realizaci projektu v období od 1.9.2022 do 31.12.2025. V rámci 1. kola výzvy bylo z celkové alokace určené pro toto kolo 1 312 878,00 tis. Kč zazávazkováno celkem 637 898,39 tis. Kč a do konce roku 2022 vyplaceno 60 628,42 tis. Kč.

Vyhlášení druhého kola výzvy je plánováno na podzim roku 2023 a možnost žádat o dotace se předpokládá u cca 200 dalších škol.

Dotace je určena na realizaci aktivit ze tří základních oblastí:

- oblast A – cílem podpory je zajištění pozic např. Asistent pedagoga pro žáky se sociálním znevýhodněním, Školní speciální pedagog, Školní sociální pedagog, Kariérový poradce, Školní psycholog, Koordinátor inkluze, Adaptační koordinátor,

Pracovník volnočasových aktivit, Koordinátor mentorského programu pro žáky, Tandemový učitel.

- Oblast B – cílem podpory je zajištění přímé podpory žáků v aktivitách: Pedagogická intervence – doučování, Doučování v době školních prázdnin, Pedagogická intervence se zaměřením na podporu rané adaptace žáků, Psychosociální intervence, podpora duševního zdraví dětí a žáků, preventivní práce, Case-management, Vzdělávací akce pro žáky se zaměřením na zvyšování jejich studijní motivace; adaptační, socializační aktivita, Zážitekový vzdělávací program pro žáky, Snídaňové kluby pro žáky, Školní akce zaměřená na posílení spolupráce s rodiči sociálně znevýhodněných žáků, Hrazení dalších nákladů spojených se vzděláváním žáka se sociálním znevýhodněním.
- Oblast C – cílem podpory je zajištění podpory dalšího vzdělávání a rozvoje kompetencí pedagogických pracovníků, např. DVPP se zaměřením na společné vzdělávání a inovativní metody a postupy ve vzdělávání, Mentorská podpora pedagogických pracovníků, Koučovací podpora vedoucích pedagogických pracovníků a dále Stáže, vzájemná kolegiální podpora, Supervize pro pedagogické pracovníky, Facilitace společných jednání, Mediace konfliktních situací (vše realizované online či prezenční formou).

Žádosti žadatelů byly formálně hodnoceny na základě kritérií stanovených výzvou. Věcná stránka výzvy byla hodnocena na základě Vstupní analýzy potřeb školy, kterou před odevzdáním žádosti na MŠMT musel schválit vybraný a proškolený zástupce Národních pedagogického institutu. Hodnocení vstupních analýz a školení posuzovatelů probíhalo za supervize zaměstnance MŠMT.

I přesto, že je Výzva víceletá, je možné ji z hlediska výsledků zapojení žadatelů v prvním kole hodnotit jako velmi úspěšnou. Do druhého kola Výzvy je předpokládáno zapojení dalších škol, které spadají do cílové skupiny příjemců. Aktuálně probíhá výběr oprávněných žadatelů, a to i na základě zpětné vazby z výběru v prvním kole.

Aktivita 3.2.3 Doučování žáků škol

Aktivita navázala na Národní plán doučování a částečně i tzv. Letní kempy. **Cílem aktivity bylo podpořit žáky se slabším socioekonomickým zázemím a žáky ohrožených školním neúspěchem v důsledku nemožnosti realizovat prezenční výuku ve školách.** Ke snížení studijních výsledků došlo zejména u žáků, kteří se distančních forem výuky účastnili částečně nebo vůbec, a to v přímé souvislosti s nevyhovujícím domácím zázemím a nízkou motivací. Tento stav vede k dalšímu prohlubování nerovností mezi žáky, ale i školami. Doučování mělo mít kromě složky vedoucí k doplnění znalostí a dovedností také významný socializační efekt. **Aktivita byla určena základním a středním školám a školským zařízením.**

- **Výzva na podporu doučování pro základní školy, střední školy a konzervatoře, jejichž zřizovatelem není stát, kraj, obec nebo dobrovolný svazek obcí, pro kalendářní rok 2022**

Impulsem k vyhlášení Výzvy bylo vyrovnání dopadů pandemie covid-19 na vzdělávací výsledky žáků prostřednictvím doučování. Konkrétně se jednalo o individuální doučování žáků školy i skupinové doučování žáků školy. Aktivita byla zaměřena především na kompenzaci vzdělanostních ztrát a snížení vzniklých vzdělanostních nerovností. Realizace všech aktivit probíhala primárně prezenční formou a byla zaměřena na stěžejní předměty v rámci školního vzdělávacího programu.

Dotace poskytnutá v rámci této Výzvy byla určena na období leden-srpen 2022 s alokovanou částkou 17 566,90 tis. Kč, z níž čerpáno bylo 6 718,57 tis. Kč.

Výše dotace byla pro jednotlivé školy stanovena v návaznosti na počet žáků vyžadujících doučování, vykázaný školami v mimořádném šetření. Zohledněna byla i míra znevýhodnění a zaostávání žáků. Minimální výše dotace na školu činila 3,25 tis. Kč. Každá žádost podléhala formálnímu hodnocení na základě předem definovaných kritérií.

Příjemce byl povinen prostřednictvím mimořádného sběru dat ministerstva vykázat MŠMT způsob využití finančních prostředků.

S obdobnou výzvou se počítá i pro rok 2023, zohledněny budou specifické faktory včetně nově přichozích žáků z Ukrajiny.

- **Výzva na podporu doučování pro základní školy, střední školy a konzervatoře, jejichž zřizovatelem není stát, kraj, obec nebo dobrovolný svazek obcí, na období září–prosinec roku 2022**

Jedná se o navazující výzvu k výzvě předchozí vypsanou za stejných podmínek mimo minimální výše dotace (nově 3,00 tis. Kč).

Dotace poskytnutá v rámci této Výzvy byla rozdělena a poskytnuta na období září-prosinec 2022 s alokovanou částkou 11 740,50 tis. Kč. Čerpáno bylo 3 820,15 tis. Kč.

Na základě zpětné vazby a efektivnosti a hospodárnosti rozdělovaných prostředků je zvažováno navýšení minimální částky dotace, což bude vycházet zejména z výše alokace prostředků na následující období.

- **Výzva na podporu doučování žáků se sociálním znevýhodněním pro nestátní neziskové organizace na rok 2022**

Výzva byla určena na realizaci individuálního a skupinového doučování žáků základních a středních škol se sociálním znevýhodněním k vyrovnání dopadů pandemie covid-19 na jejich vzdělávací výsledky. Příjemci dotací byly NNO vykonávající činnost v oblasti vzdělávání nebo výchovy, trávení volného času dětí a mládeže, sociálně právní ochrany dětí nebo navazujících činností v sociálních službách.

Dotace poskytnutá v rámci této Výzvy byla určena na období od 1.1.2022 do 31.12.2022 s alokovanou částkou 30 000,00 tis. Kč. Čerpáno bylo 23 783,50 tis. Kč

Účelem poskytnuté dotace bylo podpořit zájem žáků se sociálním znevýhodněním o vzdělávání, pravidelně komunikovat s rodinou žáka o důležitosti vzdělávání a motivovat ji k podpoře žáka při vzdělávání, obnovit, případně budovat pracovní a studijní návyky žáků a realizovat doučování v oblastech, které jsou stěžejní pro další vzdělávací postup a úspěch žáků, a kompenzovat tak výpadky vzniklé v souvislosti s pandemií covid-19 v úzké spolupráci se školou, kterou žák navštěvuje.

Minimální rozsah doučování činil 13 vyučovacích hodin pro každého zapojeného žáka pro alespoň 10 zapojených žáků, v případě skupiny se jednalo maximálně o velikost 5 žáků. Další podmínkou byla podpurná komunikace s každým zapojeným žákem a v případě nezletilého žáka i jeho rodinou či zákonným zástupcem v celkovém rozsahu minimálně 2 hodin (v součtu 120 minut) během období realizace doučování.

Ve Výzvě byly stanoveny limity – na každého doučovaného žáka částka 6 500 Kč, minimální požadovaná výše dotace na žadatele činila 65,00 tis. Kč. Maximální výše dotace, kterou mohl žadatel obdržet v rámci této Výzvy, byla 1 300,00 tis. Kč. Dotace byla poskytnuta ve výši 100 % nákladů, spolufinancování nebylo požadováno.

Příjemce poskytuje MŠMT podrobnou závěrečnou zprávu, ve které kvalitativně a kvantitativně zhodnocuje výstupy projektu. Stanovení způsobu vyhodnocení dosažených cílů a účelu dotace bylo již součástí žádosti.

Pro dotační rok 2023 se připravuje další dotační výzva s podobnou výší alokace, zaměření výzvy zůstane stejné.

MŠMT dále v rámci implementace Národního plánu obnovy, komponenty 3.2 Adaptace kapacity a zaměření školních programů v souladu s ustanovením § 161 odst. 7 zákona č. 561/2004 Sb. pro poskytnutí dalších finančních prostředků **stanovilo další finanční prostředky:**

- **na doučování pro základní školy, střední školy a konzervatoře, zřizované krajem, obcí, nebo dobrovolným svazkem obcí, na rok 2022** – celkem poskytnuto na odměny z dohod o pracích konaných mimo pracovní poměr 282 439,32 tis. Kč;
- **na doučování pro základní školy, střední školy a konzervatoře, zřizované krajem, obcí, nebo dobrovolným svazkem obcí, na období září–prosinec roku 2022** – celkem poskytnuto na odměny z dohod o pracích konaných mimo pracovní poměr 217 799,76 tis. Kč.

Aktivita 3.2.4 Investice do rozvoje vybraných klíčových akademických pracovišť

Česká republika je vůči Evropské komisi zavázána zrealizovat investice spočívající v rozšíření kapacit infrastruktury a vybavení vysokých škol v oblasti lékařství, biomedicíny a farmaceutické vědy. Nová zařízení umožní inovaci akademických programů, rozšíření praktické výuky, rozvoj mezioborového výzkumu a větší internacionalizaci. Konečným cílem je zvýšení podílu studentů medicíny a farmacie, a tedy řešení nedostatku zdravotnických pracovníků v Česku. Investice nazvaná Rozvoj vybraných klíčových akademických pracovišť zahrnuje výstavbu a vybavení nových akademických objektů ve třech vysokoškolských kampusech:

- MEPHARED 2 – sloučení roztráštěných akademických pracovišť Lékařské fakulty a Farmaceutické fakulty Univerzity Karlovy v Hradci Králové
- Biocentrum – prostory pro lékařské a biomedicínské studium, jakož i studium přírodních věd v kampusu Albertov Univerzity Karlovy v Praze
- Biopharma Hub – nové zařízení pro farmaceutické a biomedicínské studium umožňující propojení Farmaceutické fakulty s jedním akademickým pracovištěm Masarykovy univerzity v Brně

Investice budou dokončeny do 30.6.2026. Uvedené projekty byly vybrány jako prioritní z pohledu potřeb České republiky. Jedná se o stavební projekty, které budou směřovat do vybudování, vybavení a modernizace kampusů veřejných vysokých škol a jejich součástí, zejména ve vazbě na potřeby vzdělávání a výzkumu v klíčových oblastech pro posilování odolnosti obyvatelstva, které se v době epidemie z důvodu onemocnění covid-19 ukázaly jako klíčové. Posíleny budou tedy ty kapacity, které jsou významnou součástí krizové infrastruktury státu.

Projekty nemají bezprostřední návaznost na ostatní záměry NPO jako celku. Jde o samostatné stavební investiční záměry do rozšíření prostor dvou páteřních VVŠ, které z hlediska počtu studentů pokrývají aktuálně více jak čtvrtinu z celkového počtu studentů veřejných i soukromých vysokých škol v České republice.

V prvním projektu jde o navázání na investiční akci MEPHARED 1, která byla realizována v letech 2011 až 2015. Cílem 2. etapy je programově a prostorově propojit Lékařskou a Farmaceutickou fakultu UK nacházející se v Hradci Králové. Předmětem druhého projektu je výstavba nové budovy kampusu, její vybavení a související revitalizace území Albertova v Praze. V případě výstavby kampusu Farmaceutické fakulty Masarykovy univerzity je nutné zabezpečit adekvátní a odpovídající zázemí pro tuto součást univerzity, která nově vznikla k 1.7.2020.

Celkově dojde k výraznému navýšení univerzitních kapacit pro výuku ve všech stupních studia (bakalářský, magisterský, doktorský), což samotné VVŠ budou moci při své vlastní personální politice zakomponovat například do náboru kvalitních akademicko-vědeckých pracovníků, a to jak tuzemských, tak zahraničních. Předpokládaný rozvoj kapacit infrastruktury obou univerzit se pojí také s výrazným navýšením samotného počtu studentů. Novostavby rovněž přispějí ke sloučení výuky ze stávajících roztržštěných pracovišť dotčených fakult do menšího počtu objektů, což přinese celou řadu provozních výhod a úspor jako je optimalizace provozních výdajů prostřednictvím opatření na úsporu energií a médií, organizační úspory v rámci rozvrhů výuky nebo menší časová náročnost pro přesun mezi využívanými objekty.

Výzva Ministerstva školství, mládeže a tělovýchovy k podání žádosti o poskytnutí dotace v rámci Národního plánu obnovy, komponenty 3.2 Adaptace kapacity a zaměření školních programů – část 3.2.4 Investice do rozvoje vybraných klíčových akademických pracovišť byla zveřejněna 22.6.2022 s termínem podání žádosti do 31.3.2024. Celková alokace výzvy činí 8 924 529,02 tis. Kč.

4.3.4.3 Komponenta 5.1 Program podpory excelentního výzkumu v prioritních oblastech veřejného zájmu ve zdravotnictví – EXCELES

Program podpory excelentního výzkumu v prioritních oblastech veřejného zájmu ve zdravotnictví – EXCELES byl usnesením vlády ČR č. 796 v souladu s § 5 odst. 2 zákona č. 130/2002 Sb. schválen 13.9.2021.

Cíle programu EXCELES vycházejí z národních potřeb podpořit výzkum a dosáhnout excelence v úzce vymezených, specifických prioritních oblastech zdravotnického výzkumu.

Podporovanými **prioritními oblastmi VaVaI** v programu EXCELES jsou specifické biologické, lékařské a společenskovední obory, popř. další navazující vědní, technické a technologické disciplíny cíleně zaměřené na:

- a) studium infekčních chorob a virologii;
- b) onkologii;
- c) problematiku neurodegenerativních a dalších typů neurologických onemocnění;
- d) problematiku metabolických onemocnění a kardiovaskulárních chorob;
- e) sociální a ekonomické dopady systémových zdravotních rizik, tj. souborně na problematiku:
 1. fungování veřejné správy, komunikace veřejné správy s veřejností a chování společnosti v situacích zdravotního ohrožení,
 2. efektivity zdravotní péče, životního stylu a jiných sociálně ekonomických determinant zdravotních rizik i,
 3. obnovy hospodářství po zdravotních či bezpečnostních krizích z hlediska hospodářské politiky, trhu práce a nezaměstnanosti, lidského kapitálu a vzdělávání nebo řešení nárůstu chudoby.

V každé z prioritních oblastí VaVaI bude podpořen vždy nejlépe vyhodnocený návrh, který prošel přísnými kritérii veřejné soutěže ve výzkumu, vývoji a inovacích, vyhlášené v prosinci předchozího roku.

- **1. veřejná soutěž Program EXCELES**

Principy hospodárnosti, efektivnosti a účelnosti jsou uplatňovány při ex-ante, průběžném a závěrečném hodnocení projektů a jsou zakotveny ve smlouvách o poskytnutí podpory formou stanovení způsobilých nákladů.

Dosažení stanovených cílů jednotlivých projektů je vyhodnocováno průběžně (každoročně) a po ukončení řešení projektu, a to formou peer review hodnocení a bibliometrickými nástroji. Hodnocení programu jako celku a hodnocení stanovených cílů probíhá průběžně, a to formou sledování dosažení v programu nastavených milníků a indikátorů.

Výzva je realizována od poloviny roku 2022 a poprvé bude hodnocena v roce 2023.

Podpořeno bylo 5 projektů z veřejné soutěže vyhlášené 8.12.2021, na které bude možné v letech 2022–2025 čerpat podporu ve výši téměř 5 mld. Kč. **V roce 2022 bylo čerpáno 673 256,16 tis. Kč.**

4.3.5 Fond solidarity EU

Prostředky Fondu solidarity byly určeny primárně na financování screeningového testování dětí, žáků a studentů. Čerpání prostředků je blíže uvedeno v kapitole 5.1.3.

K naplnění příjmů z Fondu solidarity v roce 2022 nedošlo, neboť certifikace prostředků vynaložených kapitolou 333 na úhradu nákladů za antigenní a RT-PCR testy pro testování dětí a žáků bude probíhat až v roce 2023.

Schválený rozpočet 2022 nebyl stanoven, upravený rozpočet činil 4 844,75 tis. Kč, konečný rozpočet dosahoval výše 224 911,73 tis. Kč, skutečné čerpání dosahovalo výše 224 911,73 tis. Kč. Rozpočet po změnách byl plněn na 4 642,38 % (konečný rozpočet plněn na 100,00 %). Meziroční index 2022/2021 činil 106,72. Z nároků z nepotřebovaných výdajů bylo čerpáno 220 066,98 tis. Kč.

Z prostředků bylo čerpáno na položce 5133 Léky a zdravotnický materiál na nákup antigenních testů určených pro testování dětí a žáků ve školách.

Skutečnost čerpání prostředků Fondu solidarity v roce 2021 činilo 210 754,90 tis. Kč, plnění rozpočtu na 24,46 % (48,92 % konečného rozpočtu).

4.3.6 Komunitární program EUROSTARS

Program EUROSTARS byl přijat Rozhodnutím Evropského Parlamentu a Rady dne 9.7.2008 s označením 743/2008/CE. Tento program vychází z aplikace článku 169 Evropské smlouvy na podporu malých a středních podniků.

Pokračující program EUROSTARS 3 navazuje na předchozí programy EUROSTARS. Jedná se o evropský program VVI, který poskytuje možnost spolufinancování z rozpočtu EU. Výše příspěvku EU na řešení projektů činí cca 25 % vynaložených nákladů podpory z veřejných prostředků. Poskytovatel MŠMT vynakládá na projekty cca 1 milion EUR ročně.

Podpora projektů je založena na principech programu EUREKA a rámcového programu Horizont Evropa pro plánovací období 2021–2027. Program EUROSTARS 3 je zaměřen na podporu malých a středních podniků způsobilých podle definice EU, formou veřejné podpory VaVaI, které vedle své výrobní nebo servisní činnosti provádějí vlastní činnost ve výzkumu

a vývoji a mají ambici spolupracovat ve VaVaI s mezinárodními partnery za účelem vývoje nového výrobku, procesu, nebo služby s tržním uplatněním.

Do EUROSTARS je zapojeno celkem 37 členských zemí programu EUREKA včetně ČR, která byla jednou ze zakládajících zemí programu.

Schválený rozpočet programu EUROSTARS činil **2 000,00 tis. Kč** (1 500,00 tis. Kč ze SR a 500,00 tis. Kč kryto prostředky za zahraničí) a rozpočtovými úpravami byl snížen na 0,00 tis. Kč a k využití byly určeny pouze nároky z nespotřebovaných výdajů. **Konečný rozpočet** činil **20 876,99 tis. Kč** (podíl SR 15 657,74 tis. Kč, podíl zahraničních prostředků 5 219,25 tis. Kč). **Skutečnost** byla vykázána ve výši **20 450,44 tis. Kč** (podíl SR 15 337,83 tis. Kč, podíl zahraničních prostředků 5 112,61 tis. Kč). Čerpání rozpočtu na 97,96 % konečného rozpočtu. Meziroční index 2022/2021 činil 63,80. Z důvodu absence právního aktu k programu EUROSTARS 3 mezi MŠMT a Sekretariátem platformy a z důvodu rozpočtového provizoria v 1Q roku 2022, neposkytlo MŠMT v rámci 2. výzvy EUROSTARS 3 veřejnou podporu. Probíhalo financování projektů z výzev vyhlášených v letech 2019–2021.

Skutečnost v roce 2021 byla vykázána ve výši 32 056,05 tis. Kč, z toho 8 014,01 tis. Kč čerpáno z prostředků ze zahraničí, čerpání rozpočtu na 3 205,61 %, meziroční index 2021/2020 činil 97,76.

Skutečnost v roce 2020 byla vykázána ve výši 32 789,79 tis. Kč, z toho 8 197,45 tis. Kč čerpáno z prostředků ze zahraničí, čerpání rozpočtu na 90,05 %, meziroční index 2020/2019 činil 96,28.

Skutečnost v roce 2019 byla vykázána ve výši 34 055,29 tis. Kč, z toho 8 513,82 tis. Kč čerpáno z prostředků ze zahraničí, čerpání rozpočtu na 68,93 %, meziroční index 2019/2018 činil 107,67.

Skutečnost v roce 2018 byla vykázána ve výši 31 628,79 tis. Kč, z toho 7 907,20 tis. Kč čerpáno z prostředků ze zahraničí, čerpání rozpočtu na 62,48 %, meziroční index 2018/2017 činil 70,10.

4.3.7 Komunitární program Erasmus+

Erasmus+ je vzdělávací program EU na období 2014–2020, který podporuje spolupráci a mobilitu ve všech sférách vzdělávání, v odborné přípravě a v oblasti sportu a mládeže. Je nástupcem Programu celoživotního učení, programu Mládež v akci a dalších.

Schválený rozpočet byl stanoven ve výši **850,00 tis. Kč**, **rozpočet po změnách činil 1 365,73 tis. Kč (výlučně ze SR)**, **konečný rozpočet** dosahoval výše **5 759,30 tis. Kč** (z toho 1 605,07 tis. Kč ze SR a 4 154,23 tis. Kč kryto rozpočtem EU). **Skutečnost** činila **4 110,89 tis. Kč** (z toho 508,37 tis. Kč ze SR a 3 602,52 tis. Kč kryto rozpočtem z EU). Nároky z nespotřebovaných výdajů byly čerpány ve výši 1 285,00 tis. Kč. Plnění rozpočtu 301,00 % (71,38 % konečného rozpočtu). Meziroční index činil 130,90. V programu byly použity prostředky rezervního fondu ve výši 2 317,52 tis. Kč.

Na úhradu nákladů spojených s konferencemi v rámci CZ PRES bylo čerpáno 792,42 tis. Kč. ČŠI z programu uhradila poplatky za členství v mezinárodních organizacích v hodnotě 2 033,47 tis. Kč. CSVŠ, v.v.i., byla poskytnuta dotace ve výši 1 285,00 tis. Kč na šetření EUROGRADUATE.

Skutečnost za rok 2021 činila 3 140,42 tis. Kč (z toho 785,11 tis. Kč ze SR a 2 355,32 tis. Kč kryto rozpočtem z EU). Čerpání rozpočtu 381,56 %.

V roce 2020 nedošlo v programu Erasmus+ k čerpání finančních prostředků.

V roce 2019 nedošlo v programu Erasmus+ k čerpání finančních prostředků.

Skutečnost za rok 2018 činila 1 873,93 tis. Kč. Čerpání rozpočtu 147,35 %. Meziroční index 2018/2017 činil 377,13.

4.3.8 Program Horizont 2020

Program Horizont 2020 – rámcový program pro výzkum a inovace představoval v letech 2014–2020 hlavní nástroj EU pro podporu výzkumu, vývoje a inovací a významnou měrou tak přispívá k naplňování cílů EU inovací, stěžejní iniciativy strategie Evropa 2020, a dalšímu prohlubování spolupráce v rámci Evropského výzkumného prostoru. Jeho prostřednictvím byly výzkumné a inovační aktivity v rámci EU podpořeny částkou dosahující 77 miliard Euro. Svým rozpočtem se tak program Horizont 2020 řadil k nejvýznamnějším unijním programům, což dokládá růst významu kladeného na podporu výzkumu a inovací v rámci EU.

Ve srovnání s předchozími rámcovými programy zahrnoval program Horizont 2020 řadu **nových prvků**. Výraznější důraz byl kladen na **propojování výzkumu a inovací**, tedy podporu celého inovačního řetězce a transformaci výsledků výzkumu v produkty uplatnitelné na trhu. Pozornost byla věnována **účasti malých a středních podniků**, pro něž byl zaveden specifický nástroj podpory. Program byl více zaměřen na **řešení aktuálních společenských výzev**, kdy výzkum prováděný ve spolupráci více členských států umožňuje nalézt inovativní řešení na výzvy, které překračují hranice jednotlivých států a jsou relevantní pro všechny občany EU.

Program Horizont 2020 byl realizován prostřednictvím vyhlášení **výzev k předkládání projektových návrhů**. Výzvy vyhlášovala Evropská komise, a to v souladu se schváleným pracovním programem na dané dvouleté období. Horizont 2020 nabízí pro financování výzkumných a inovačních aktivit několik základních forem grantů/akcí. Zpravidla byla financována **mezinárodní konsorcia**, která naplnila podmínku účasti minimálně tří subjektů ze tří členských států Evropské unie.

Poslední výzvy byly vyhlášeny v roce 2020, v roce 2022 probíhalo financování projektů, zahájených v roce 2020.

Schválený rozpočet programu Horizont 2022 byl stanoven ve výši **34 500,00 tis. Kč** (25 500,00 tis. Kč ze SR, 9 000,00 tis. Kč ze zahraničí) a **nebyl dále upravován ani navyšován o NNV. Skutečné čerpání** dosáhlo výše **24 611,70 tis. Kč** (17 325,25 tis. Kč čerpáno ze SR, 7 286,46 tis. Kč čerpáno ze zdrojů ze zahraničí). Plnění rozpočtu po změnách dosáhlo 71,34 %. Meziroční index 2022/2021 činil 127,59. Z nároků z nespotřebovaných výdajů nebylo čerpáno.

Finanční prostředky byly poskytnuty veřejným vysokým školám ve výši 16 463,14 tis. Kč, veřejným výzkumným institucím ve výši 6 494,07 tis. Kč a příspěvkovým organizacím jiných zřizovatelů ve výši 1 654,50 tis. Kč.

***Skutečné čerpání v roce 2021 dosáhlo výše 19 290,41 tis. Kč** (13 022,17 tis. Kč čerpáno ze SR, 6 268,23 tis. Kč čerpáno ze zdrojů ze zahraničí). Plnění rozpočtu po změnách dosáhlo 96,45 %. Meziroční index 2021/2020 činil*

***Skutečné čerpání v roce 2020 dosáhlo výše 17 685,78 tis. Kč** (12 042,78 tis. Kč čerpáno ze SR, 5 642,99 tis. Kč čerpáno ze zdrojů ze zahraničí). Z rezervního fondu bylo čerpáno 5 058,99 tis. Kč. Plnění rozpočtu po změnách dosáhlo 139,92 %. Meziroční index 2020/2019 činil 376,45.*

***Skutečné čerpání v roce 2019 dosáhlo výše 4 698,00 tis. Kč** (4 114,00 tis. Kč ze SR, 584,00 tis. Kč čerpáno z mimorozpočtových zdrojů ze zahraničí). Plnění rozpočtu po změnách dosáhlo 102,80 %.*

***Skutečné čerpání v roce 2018 dosáhlo výše 4 227,00 tis. Kč** (3 643,00 tis. Kč ze SR, 584,00 tis. Kč čerpáno z mimorozpočtových zdrojů ze zahraničí). Plnění rozpočtu po změnách dosáhlo 108,50 %.*

4.3.9 Program Horizont Evropa

Dne 7.6.2018 byl Evropskou komisí zveřejněn oficiální návrh 9. rámcového programu EU pro výzkum, vývoj a inovace „Horizont Evropa“, jenž má v období Víceletého finančního rámce EU v období let 2021 až 2027 představovat stěžejní nástroj podpory výzkumu, vývoje a inovací v EU a významnou měrou přispívat k dalšímu prohloubení spolupráce členských států EU v rámci Evropského výzkumného prostoru a mezinárodní spolupráce s asociovanými státy, které se k rámcovému programu rozhodnou připojit.

Prostřednictvím rámcového programu „Horizont Evropa“ budou v letech 2021 až 2027 v EU výzkum, vývoj a inovace podpořeny souhrnnou částkou 97,6 mld. EUR (z toho 3,5 mld. EUR bude přiděleno do fondu InvestEU) a dalšími 2,4 mld. EUR určenými pro program EURATOM pro výzkum a odbornou přípravu v období let 2021 až 2025.

Finanční zdroje rámcového programu „Horizont Evropa“ jsou směřovány jak na podporu excelentního výzkumu ve veřejném sektoru, tak na komercializaci vědeckých poznatků a podporu průlomových inovací v podnikatelské sféře. Stěžejní důraz je přitom kladen na podporu transferu znalostí z výzkumného prostředí do průmyslové sféry s cílem komerčního zhodnocení znalostního kapitálu při vývoji zboží a služeb o vysoké přidané hodnotě. Současně je kladen akcent také na to, aby výzkumné a inovační aktivity vždy dostatečně reflektovaly socioekonomické potřeby evropské společnosti.

V roce 2022 nebyly v rámci programu vyplaceny žádné prostředky, projekty věcně spadající pod program byly hrazeny ze státního rozpočtu.

4.4 Výdaje na společné projekty z části financované z ostatních zahraničních programů

4.4.1 Finanční mechanismy

V rámci finančních mechanismů je realizován program EHP/Norsko.

Program spolupráce v rámci FM EHP/Norska

Jedná se o program založený třemi nečlenskými státy EU – Islandem, Knížectvím Lichtenštejnsko a Norským královstvím. Česká republika je příjemcem Fondů EHP od roku 2004, kdy vstoupila do Evropské unie a tím také do Evropského hospodářského prostoru.

V září 2017 byla podepsána Memoranda o porozumění pro aktuální, již třetí, programové období. Výše přiděleného rozpočtu pro **Program Vzdělávání** je 6,5 mil. EUR. Hlavním cílem Programu Vzdělávání, který je realizován v rámci Fondů EHP, je zvýšit úroveň lidského kapitálu a vzdělanostní základny v ČR. Program naplňuje i další cíle – snížení ekonomických a sociálních rozdílů v Evropském hospodářském prostoru a posilování spolupráce s Norskem, Islandem a Lichtenštejnskem. Program nabízí čtyři aktivity: projekty institucionální spolupráce, projekty mobility, projekty v odborném vzdělávání a projekty podporující inkluzivní vzdělávání.

V roce 2019 vydalo MŠMT rozhodnutí o poskytnutí dotace na zajištění implementace FM EHP pro program Vzdělávání, na základě kterého bude příjemci – Domu zahraniční spolupráce (DZS) v období 2019 – 2025 poskytnuta finanční částka až do výše 6 957 353 EUR.

V průběhu roku 2022 uzavřel DZS čtvrté kolo výzev k předkládání žádostí projektů institucionální spolupráce v rámci tohoto programu. Přihlášeno bylo celkem 24 projektů, ze kterých bylo 10 schváleno. Díky úpravě programové dohody, která umožnila přesun nespotřebovaných financí z projektů mobility, mohli být dodatečně schváleni také tři náhradníci. Z předchozích výzev bylo v roce 2022 stále realizováno 81 projektů. Přestože protipandemická

opatření v roce 2022 byla postupně odstraňována, i nadále komplikovala realizaci projektů (především fyzické výjezdy do zahraničí) a nově se k nim přidaly obavy partnerských institucí z cest do České republiky kvůli válečnému konfliktu na Ukrajině. Z těchto důvodů byly některé projekty prodlouženy. Ke konci roku 2022 bylo celkem 65 ukončených projektů (48 závěrečných zpráv schváleno a 17 závěrečných zpráv v procesu hodnocení).

Přímo Ministerstvem školství, mládeže a tělovýchovy byla vyhlášena výzva **Kurzy českého jazyka pro studenty a pedagogické pracovníky z Ukrajiny**. Výzva je určena na realizaci podpory rozvoje dovedností v českém jazyce jako cizím jazyce u stávajících, budoucích či potenciálních studentů českých vysokých škol s tzv. vízem strpění nebo kterým byla v České republice udělena dočasná ochrana a pedagogických pracovníků ukrajinského státního občanství s tzv. vízem strpění nebo kterým byla v České republice udělena dočasná ochrana, za účelem usnadnění integrace těchto osob do české společnosti a na pracovní trh. Celková alokace výzvy činila 16 995,68 tis. Kč. Poskytnuto bylo 10 VVŠ, které realizovaly 64 skupin kurzů českého jazyka pro celkem 720 osob, z toho 36 pedagogických pracovníků, celkem **11 305,74 tis. Kč**. Celková částka nebyla vyčerpána z důvodu nepodání žádosti ze strany možných žadatelů (VVŠ), kteří původně indikovali svůj zájem zapojit se do Výzvy. Mezi hlavní důvody nepodání žádosti patří nemožnost VVŠ splnit podmínky stanovené ve Výzvě (minimální počet kurzů, minimální počet hodin v jednom kurzu, minimální počet účastníků kurzu apod.), limitace časovým vymezením realizace kurzů nebo rozhodnutí financovat kurzy z jiných prostředků.

Schválený rozpočet pro rok 2022 činil 18 823,26 tis. Kč a byl tvořen prostředky ze SR ve výši 2 823,50 tis. Kč a prostředky ze zahraničí ve výši 15 999,77 tis. Kč, **rozpočet po změnách 35 979,49 tis. Kč** v členění: prostředky ze SR 2 823,49 tis. Kč a prostředky kryté příjmem z ostatních zahraničních programů 33 156,00 tis. Kč. **Konečný rozpočet činil 38 493,48 tis. Kč** v členění: prostředky ze SR 3 334,46 tis. Kč a prostředky kryté příjmem z ostatních zahraničních programů 35 159,02 tis. Kč. **Skutečné čerpání** dosáhlo výše **25 132,38 tis. Kč** v členění: prostředky ze SR 2 066,19 tis. Kč a kryté příjmem z prostředků ostatních zahraničních programů 23 066,18 tis. Kč, což odpovídá 69,85 % rozpočtu (65,29 % konečného rozpočtu). Z nároků z nespotřebovaných výdajů bylo čerpáno 2 513,99 tis. Kč. Meziroční index 2022/2021 činil 42,15. Pokles čerpání je dán blízcím se koncem programového období, během něhož jsou aktivity spíše dokončovány a nerealizuje se tolik nových aktivit jako předcházejících letech. Zároveň rozpočet nebyl plně vyčerpán s ohledem na limity stanovené rozhodnutími.

Skutečnost roku 2021 činila 59 632,70 tis. Kč (v tom: prostředky ze SR 8 944,91 tis. Kč a kryté příjmem z prostředků ostatních zahraničních programů 50 687,79 tis. Kč), plnění 100,00 %. Meziroční index 2021/2020 činil 84,50.

Skutečnost roku 2020 činila 70 567,15 tis. Kč (v tom: prostředky ze SR 10 451,20 tis. Kč a kryté příjmem z prostředků ostatních zahraničních programů 60 115,96 tis. Kč), plnění 99,32 %. Meziroční index 2020/2019 činil 204,91. Nárůst oproti roku 2019 je dán schválením nových projektů v druhém kole výzev a pokračující realizací projektů z prvního kola výzev.

Skutečnost roku 2019 činila 34 437,99 tis. Kč (v tom: prostředky ze SR 5 031,82 tis. Kč a kryté příjmem z prostředků ostatních zahraničních programů 29 406,16 tis. Kč), plnění 1 125,35 %. Meziroční index 2019/2018 činil 10185,80. Nárůst oproti roku 2018 je dán nízkým čerpáním v uvedeném roce, kdy se předpokládalo, že projekty se začnou realizovat již na konci roku 2018, ale vzhledem k podpisu Dohody o programu až koncem roku 2018 a vydáním Metodiky financování Ministerstvem financí taktéž až v závěru roku 2018, k vypsání výzvy již nedošlo.

Skutečnost roku 2018 činila 2 904,20 tis. Kč (v tom: prostředky ze SR 435,63 tis. Kč a kryté příjmem z prostředků ostatních zahraničních programů 2 468,57 tis. Kč), plnění 14,53 %. Meziroční index 2018/2017 činil 3,98.

4.4.2 Ostatní

Dne 22. 8. 2022 podepsalo MŠMT partnerskou dohodu s UNICEF o společné pomoci uprchlíkům z Ukrajiny. UNICEF na tyto aktivity poskytne technickou a finanční podporu ve výši 77 milionů, které jsou určeny jak na podporu dětí uprchlíků a jejich vzdělávání, tak i na další aktivity, které povedou k usnadnění integrace těchto dětí do vzdělávacího systému. Partnerství se soustředí na posílení kompetencí při práci s heterogenními skupinami u českých a ukrajinských pedagogických pracovníků, ale také na metodickou činnost v oblasti ohrožených dětí nebo podporu bezpečného prostředí ve školách. Podpora pomůže dále zvýšení informovanosti uprchlíků o vzdělávacím systému v ČR a posílení jejich motivace se do něj zapojit.

MŠMT přijalo v roce 2022 do rezervního fondu částku 758,00 tis. Kč. Z těchto prostředků bylo čerpáno **259,22 tis. Kč** na zajištění provozu tzv. „U-linky“, telefonní linky, která slouží pro dotazy veřejnosti související se vzděláváním ukrajinských dětí na českých školách.

4.5 Financování reprodukce majetku v rámci EDS/SMVS

Schválený rozpočet programového financování činil v roce 2022 celkem **2 843 165,60 tis. Kč**, z toho v modulu SMVS 203 828,76 tis. Kč a v modulu EDS 2 639 336,84 tis. Kč. **Rozpočet po změnách** dosáhl hodnoty **2 856 809,67 tis. Kč**, z toho v modulu SMVS 217 472,83 tis. Kč a v modulu EDS 2 639 336,84 tis. Kč, **konečný rozpočet** činil **8 497 869,75 tis. Kč**, z toho v modulu SMVS 947 514,68 tis. Kč a v modulu EDS 7 550 355,07 tis. Kč. **Skutečné čerpání** bylo vykázáno ve výši **2 919 913,35 tis. Kč**, z toho v modulu SMVS 260 995,39 tis. Kč a v modulu EDS 2 658 917,96 tis. Kč, což odpovídá plnění 102,21 % rozpočtu po změnách (34,36 % konečného rozpočtu). Čerpání nároků z nespotřebovaných výdajů činilo 2 158 833,17 tis. Kč. Z celkových výdajů na reprodukci majetku evidovaných v EDS/SMVS činilo čerpání kapitálových výdajů 1 840 390,63 tis. Kč, tj. plnění rozpočtu na 86,56 % (26,55 % konečného rozpočtu) a běžných souvisejících výdajů 1 079 522,72 tis. Kč, tj. plnění rozpočtu na 147,76 % (68,97 % konečného rozpočtu). Meziroční index 2022/2021 činil 70,63.

V programech bylo čerpáno 1 111 287,14 tis. Kč z OP VVV, 62 670,91 tis. Kč z IROP, 11 750,25 tis. Kč z OP ŽP a 3 176,45 tis. Kč z OP Z.

Skutečnost roku 2021 byla vykázána ve výši 4 133 923,16 tis. Kč, což odpovídá plnění 89,52 %. Kapitálové výdaje byly čerpány ve výši 3 134 585,62 tis. Kč, tj. 76,94 % z rozpočtu po změnách a běžné související výdaje ve výši 999 337,54 tis. Kč, tj. 183,68 % rozpočtu po změnách. Meziroční index 2021/2020 činil 102,99.

Skutečnost roku 2020 byla vykázána ve výši 4 013 805,84 tis. Kč, což odpovídá plnění 68,51 %. Kapitálové výdaje byly čerpány ve výši 3 307 264,06 tis. Kč, tj. 61,42 % z rozpočtu po změnách a běžné související výdaje ve výši 706 541,78 tis. Kč, tj. 148,83 % rozpočtu po změnách. Meziroční index 2020/2019 činil 75,52.

Skutečnost roku 2019 byla vykázána ve výši 5 315 021,37 tis. Kč, což odpovídá plnění 109,10 %. Kapitálové výdaje byly čerpány ve výši 4 642 691,68 tis. Kč, tj. 100,25 % z rozpočtu po změnách a běžné související výdaje ve výši 672 329,69 tis. Kč, tj. 102,30 % rozpočtu po změnách. Meziroční index 2019/2018 činil 119,67

Skutečnost roku 2018 byla vykázána ve výši 4 437 954,68 tis. Kč, což odpovídá plnění 100,68 %. Kapitálové výdaje byly čerpány ve výši 3 694 702,34 tis. Kč, tj. 103,50 % z rozpočtu po změnách a běžné související výdaje ve výši 743 252,34 tis. Kč, tj. 88,65 % rozpočtu po změnách. Meziroční index 2018/2017 činil 204,14.

Tabulka č. 18 Rozdělení prostředků na reprodukci majetku na kapitálové a související běžné výdaje

v tis. Kč

	Skutečnost 2021	Schválený rozpočet 2022	Rozpočet po změnách 2022	Konečný rozpočet 2022	Skutečnost 2022	% plnění rozpočtu po změnách	meziroční index 2022/2021
EDS	4 035 799,72	2 639 336,84	2 639 336,84	7 550 355,07	2 658 917,96	100,74	65,88
běžné výdaje	960 040,71	735 179,38	714 309,90	1 490 956,75	1 054 068,88	147,56	109,79
kapitálové výdaje	3 075 759,02	1 904 157,47	1 925 026,94	6 059 398,32	1 604 849,08	83,37	52,18
SMVS	98 123,44	203 828,76	217 472,83	947 514,68	260 995,39	120,01	265,99
běžné výdaje	39 296,84	19 531,07	16 266,84	74 304,08	25 453,83	156,48	64,77
kapitálové výdaje	58 826,60	184 297,69	201 205,99	873 210,60	235 541,55	117,06	400,40
Celkem	4 133 923,16	2 843 165,60	2 856 809,67	8 497 869,75	2 919 913,35	102,21	70,63
běžné výdaje	999 337,54	754 710,44	730 576,74	1 565 260,83	1 079 522,72	147,76	108,02
kapitálové výdaje	3 134 585,62	2 088 455,16	2 126 232,93	6 932 608,92	1 840 390,63	86,56	58,71

V programovém financování kapitoly 333 bylo na základě souhlasu MF provedeno rozpočtové opatření **MF-12 898/2022/1402-3 ze dne 20.5.2022**, kterým byly navýšeny investiční prostředky programu 133 010 Rozvoj a obnova materiálně technické základny systému řízení MŠMT o částku **13 644,07 tis. Kč**. Prostředky byly účelově určeny (s kódem účelu 173150001) na akci 133V013000006 – Energetická opatření v areálu MŠMT a převedeny z kapitoly Ministerstva životního prostředí (programu 115 280 – Nová zelená úsporám).

4.5.1 Přehled programů v rámci EDS/SMVS

Prostředky státního rozpočtu byly v roce 2022 v rámci programového financování rozděleny do následujících programů:

- 133 010 – Rozvoj a obnova materiálně technické základny systému řízení Ministerstva školství, mládeže a tělovýchovy;
- 133 120 – Rozvoj a obnova materiálně technické základny speciálních škol a systému náhradní výchovné péče na období 2019–2025;
- 133 220 – Rozvoj a obnova materiálně technické základny veřejných vysokých škol;
- 133 240 – Rozvoj a obnova materiálně technické základny lékařských a pedagogických fakult veřejných vysokých škol;
- 133 330 – Podpora vybraných projektů rozvoje výukových kapacit základního vzdělávání zřizovaného obcemi a dobrovolnými svazky obcí;
- 133 340 – Podpora rozvoje infrastruktury základního vzdělávání zřizovaného obcemi a dobrovolnými svazky obcí;
- 133 350 – Podpora zajištění vybraných investičních podpůrných opatření při vzdělávání dětí, žáků a studentů se speciálními vzdělávacími potřebami + NRPM (Národní rozvojový program mobility pro všechny);
- 133 620 – Rozšíření strategické průmyslové zóny Solnice – Kvasiny a zlepšení veřejné infrastruktury v Královéhradeckém regionu – vzdělávací a sportovní infrastruktura;
- 133 720 – Rozvoj materiálně technické základny mimoškolních aktivit dětí a mládeže;
- 133 810 – Operační program Výzkum, vývoj a vzdělávání.

Program 133 010 – Rozvoj a obnova MTZ systému řízení MŠMT

Program je zaměřen na financování organizačních složek státu, tj. vlastního úřadu MŠMT, České školní inspekce a VICTORIA VSC a dále ostatních příspěvkových organizací zřízených MŠMT.

Program je rozdělen na subtitledy:

- 133V 011 – Podpora pořízení, obnova a provozování Informační a komunikační technologie systému řízení MŠMT,
- 133V 012 – Podpora reprodukce majetku sektoru státní správy MŠMT,
- 133V 013 – Podpora reprodukce majetku sektoru státní správy MŠMT prostřednictvím programů Evropské unie,
- 133V 014 – Podpora reprodukce majetku resortního sportovního centra MŠMT.

Schválený rozpočet roku 2022 činil **128 267,35 tis. Kč**, **rozpočet po změnách** dosahoval výše **141 847,20 tis. Kč**, **konečný rozpočet** činil **594 049,62 tis. Kč**. **Skutečné čerpání** bylo vykázáno ve výši **85 496,66 tis. Kč**, což představuje 60,27 % (14,39 % konečného rozpočtu). Z nároků z nespotřebovaných výdajů bylo čerpáno 61 554,44 tis. Kč.

Celková alokace programu v letech 2017–2025: 1 323 498,51 tis. Kč

Čerpáno z celkové alokace programu k 31.12.2022: 289 413, 88 tis. Kč

Použití dosud nedočerpané alokace se očekává v následujících letech. Finanční prostředky budou směřovány na akce, které řeší dlouhodobě investičně podfinancovaný areál budov samotného ministerstva.

MŠMT v současné době pracuje na přípravě několika významných stavebních projektů, které budou finančně velice nákladné a jejich realizace bude probíhat v souběhu v letech 2024 až 2025. Připravována je celková revitalizace budovy Senovážné náměstí 977/24, Praha 1, kde se náklady odhadují v řádech stovek milionů Kč, celková rekonstrukce a modernizace bezpečnostního systému MŠMT, rekonstrukce archivních hal ve Lhotě u Dolních Břežan a revitalizace budovy Karmelitská 378/17, Praha 1. U všech jmenovaných projektů probíhá zpracování projektové stavební dokumentace a velká část uvedených nároků z nespotřebovaných výdajů bude využita na realizaci těchto akcí, jelikož rozpočet běžného roku by nepokryl nutné prostředky v daných letech.

Dále je v rámci uvedeného objemu nároků z nespotřebovaných výdajů v realizační fázi řada akcí, které budou v roce 2023 dokončeny a jejich zpoždění bylo způsobeno převážně průtahy v průběhu zadávacího řízení. Jedná se především o veřejné zakázky z oblasti ICT a zadání přípravných projektových fází k výše uvedeným významným projektům.

U akce Rekonstrukce sídla VICTORIA VSC, v hodnotě cca 130 mil Kč, probíhá v současné době projektová příprava a na její stavební realizaci budou také využity stávající nároky z nespotřebovaných výdajů.

Mezi nejvýznamnější akce programu s čerpáním v roce 2022 se řadí:

- MŠMT – Rozšíření systémové a komunikační infrastruktury 24 724,77 tis. Kč
- MŠMT – Revitalizace konferenčního sálu C081 14 368,78 tis. Kč
- MŠMT – Energetická opatření v areálu MŠMT 9 065,55 tis. Kč

Program 133 120 – Rozvoj a obnova materiálně technické základny speciálních škol a systému náhradní výchovné péče

Prostřednictvím programu 133 120 je financována reprodukce majetku školských zařízení, která podle zákona č. 157/2000 Sb., o přechodu některých věcí, práv a závazků z majetku České republiky do majetku krajů, nadále zůstala v působnosti MŠMT jako přímo řízené organizace. V programu jsou realizovány akce převážně stavebního charakteru, povahy novostaveb, rekonstrukcí a modernizací, dále pak nákupy objektů, které jako speciální zařízení pro děti předškolního a školního věku slouží pro zajištění výuky, stravování a ubytování.

Hlavním cílem programu je udržet a zlepšovat kvalitu objektů, řešit úkoly vyplývající ze zákona č. 109/2002 Sb., o výkonu ústavní výchovy nebo ochranné výchovy ve školských zařízeních.

Program je rozdělen na subtitledy:

- 133V 121 Podpora opatření ke snížení energetické náročnosti budov organizací zřízených MŠMT,
- 133V 122 Podpora reprodukce majetku organizací zřízených MŠMT spojená s řešením mimořádných událostí,
- 133V 123 Podpora pořízení vícemístných vozidel pro vybrané organizace zřízené MŠMT,
- 133V 124 Financování projektů organizací zřízených MŠMT podaných do operačních programů Evropské unie,
- 133V 125 Podpora jmenovitých akcí reprodukce majetku organizací zřízených MŠMT.

Schválený rozpočet programu v roce 2022 činil **65 000,00 tis. Kč** a rozpočtovými úpravami byl zvýšen na **65 064,22 tis. Kč**, **konečný rozpočet** činil **282 070,37 tis. Kč**, **čerpání** bylo vykázáno ve výši **136 205,40 tis. Kč**, z nároků z nespotřebovaných výdajů bylo čerpáno 135 205,40 tis. Kč. Plnění rozpočtu 209,34 % (48,29 % konečného rozpočtu).

Celková alokace programu v letech 2019–2025:	560 267,80 tis. Kč
Čerpáno z celkové alokace programu k 31.12.2022:	192 210,52 tis. Kč

V programu byly dokončovány akce z výzev:

- Výzva č. 1 podprogram 133V 122 – řešení mimořádných událostí – v rámci výzvy bylo čerpáno celkem 26 066,19 tis. Kč.
- Výzva č. 2 podprogram 133V 124 – financování projektů organizací zřízených MŠMT podaných do operačních programů Evropské unie – v rámci výzvy bylo čerpáno celkem 5 376,91 tis. Kč.
- Výzva č. 3 podprogram 133V 125 – podpora jmenovitých akcí reprodukce majetku organizací zřízených MŠMT – v rámci výzvy bylo čerpáno celkem 83 286,79 tis. Kč.
- Výzva č. 4 podprogram 133V 123 – Podpora pořízení vícemístných vozidel pro vybrané organizace zřízené MŠMT – v rámci výzvy bylo čerpáno celkem 13 887,00 tis. Kč.
- Výzva č. 5 podprogram 133V 124 – financování projektů organizací zřízených MŠMT podaných do operačních programů Evropské unie – v rámci výzvy bylo čerpáno celkem 63 593,62 tis. Kč.

Nově vyhlášené výzvy v roce 2022:

- Výzva č. 6 podprogram 133V 121 – energetická opatření;
- Výzva č. 7 podprogram 133V 122 – řešení mimořádných událostí;
- Výzva č. 8 podprogram 133V 124 – financování projektů organizací zřízených MŠMT podaných do operačních programů Evropské unie;
- Výzva č. 9 podprogram 133V 125 – podpora jmenovitých akcí reprodukce majetku organizací zřízených MŠMT.

V těchto výzvách v roce 2022 nebyla financována žádná akce, výzvy byly vyhlášeny v závěru roku.

Nedočerpaná částka bude v programu ponechána a její vyčerpání se očekává v následujících letech. Nespoteřebované nároky z profilujících výdajů jsou z velké části alokovány na již probíhajících významných akcích v rámci podprogramů 133V 124 a 133V 125 které budou dokončeny v roce 2023 a 2024. Dále budou uvedené objemy NNV využity na vyhlášenou výzvu na realizaci energetických opatření k úspoře nákladů na energie. Mimo to bude v letech 2023 a 2024 probíhat průběžné financování akcí havarijní povahy a dofinancování uznatelných a neuznatelných výdajů v rámci projektů EU (zatím odhad v desítkách milionů).

Mezi nejvýznamnější akce programu s čerpáním v roce 2022 se řadí:

- | | |
|--|-------------------|
| • ZŠ a MŠ Veslařská, nástavba ul. Veslařská, Brno – Jundrov | 41 930,83 tis. Kč |
| • VÚ, DDŠ, ZŠ, SŠ a ŠJ, Místo 66 – výstavba nové školy | 26 703,48 tis. Kč |
| • VÚ, SVP, SŠ a ŠJ Černovice – objekt pro nezletilé matky s dětmi | 19 469,84 tis. Kč |
| • SŠ, ZŠ a MŠ Brno, Kamenomlýnská – Přístavba, nástavba a stavební úpravy – bezbariérové propojení budov B2 a B3 | 17 831,20 tis. Kč |

Program 133 220 – Rozvoj a obnova materiálně technické základny veřejných vysokých škol

Program věcně navazuje na program 133 210. Dokumentace programu byla schválena usnesením vlády ČR č. 564 ze dne 4.9.2018. Východiskem pro stanovení cílů dokumentace programů byl základní koncepční dokument rozvoje terciárního vzdělávání – Dlouhodobý záměr vzdělávací a vědecké, výzkumné, vývojové a inovační, umělecké a další tvůrčí činnosti pro oblast vysokých škol na období 2015–2020. Aktualizace Dokumentace programu 133 220 byla schválena 5.1.2022.

Podpora obnovy a rozvoje vysokoškolské infrastruktury bude zajištěna prostřednictvím:

- opatření vedoucích k zajištění potřebných standardů materiálně technických podmínek, modernizace výuky a souvisejícího zázemí,
- synergických vazeb na projekty realizované v jiných dotačních titulech, například OP VVV, zpravidla zkvalitněním procesu řízení a výuky rozvojem a zaváděním systémů informačních a komunikačních technologií a pořízení, strojního a přístrojového vybavení,
- opatření vedoucích k provozním úsporám a celkové efektivitě provozu a k povinnému naplnění zákonných předpisů, např. v oblasti energetického hospodářství, zabezpečení a požárního zajištění budov nebo hygienických norem, zajištěním prostor a vybavení pro archivaci dokumentů.

V programu byly v roce 2022 realizovány akce přijaté k podpoře v rámci výzev č. 1/133 220, 4/133 220, 5/133 220 až 6/133 220 pro část výukovou, která je realizována v subtitulech jednotlivých VVŠ. Dokončovány byly akce z výzev č. 2/133 221 a 3/133 221, ve kterých byly podpořeny akce týkající se ubytovacích a stravovacích kapacit VVŠ.

Schválený rozpočet roku 2022 činil 745 994,75 tis. Kč, upravený rozpočet dosahoval výše 701 273,20 tis. Kč, konečný rozpočet činil 2 525 714,48 tis. Kč. Skutečnost činila 1 010 060,74 tis. Kč, což je 144,03 % rozpočtu po změnách (39,99 % konečného rozpočtu). V programu byly použity nároky z nespoteřebovaných výdajů ve výši 1 000 412,29 tis. Kč.

Celková alokace programu v letech 2018–2027:	12 490 927,01 tis. Kč
Čerpáno z celkové alokace programu k 31.12.2022	3 546 254,07 tis. Kč

Z programu byly v roce 2022 financovány mimo jiné projekty:

- | | |
|--|--------------------|
| • VŠB – TUO Nová EkF – přístavba H | 187 577,52 tis. Kč |
| • ČZU – Dostavba Fakulty životního prostředí – FŽP III | 131 635,82 tis. Kč |
| • ČZU – Rekonstrukce a dostavba staré budovy FLD | 99 556,99 tis. Kč |
| • JU – ZF Pavilon chemie | 87 522,87 tis. Kč |

Nečerpané prostředky budou použity v následujícím roce ke krytí registrovaných akcí, v souladu s harmonogramem jejich realizace a zahájení dalších akcí podaných v rámci vyhlášené kolové výzvy č. 7/133 221 v podprogramu 133D 221 Rozvoj a obnova materiálně technické základny ubytovacích a stravovacích kapacit veřejných vysokých škol (alokace 1 500 000,00 tis. Kč) a č. 8/133 220 jako navazující průběžné výzvy pro podání žádostí v jednotlivých subtitulech VVŠ pro rok 2023 (alokace 2 000 000,00 tis. Kč). Nečerpaní prostředků státního rozpočtu bylo mimo jiné způsobeno pandemickou situací a válkou na Ukrajině, která negativně ovlivnila vývoj cen stavebních prací. Vzhledem k této situaci lze odůvodnit odložení zahájení akcí právě nejistotou na stavebním trhu.

Program 133 240 – Rozvoj a obnova materiálně technické základny lékařských a pedagogických fakult veřejných vysokých škol

Program byl schválen Ministerstvem financí dne 6.9.2019. Aktualizace dokumentace programu 133 240 byla Ministerstvem financí schválena 27.12.2021. Tento program je věcně zaměřen na:

- navýšení kapacit lékařských fakult VVŠ, který umožní nárůst počtu přijímaných studentů do prvních ročníků studijního programu Všeobecné lékařství, vyučovaného v českém jazyce, o 15 %. Jedná se o naplnění jedné z nutných podmínek pro zajištění trvalého zvýšení počtu absolventů lékařských studijních programů jako součásti řešení situace výrazného a neustále se prohlubujícího nedostatku lékařů ve zdravotnickém systému České republiky.
- zlepšení materiálních podmínek pro vlastní výuku akademických pracovníků na pedagogických fakultách VVŠ, jako jedna z objektivně nutných podmínek pro kvalitnější vzdělávání budoucích pedagogů – zvýšení kvality zejména stávajících vzdělávacích kapacit včetně potřebného zázemí, vytváření podmínek pro zavádění progresivních forem výuky a nových výukových technologií, pořízení moderních studijních pomůcek a přístrojového vybavení. V tomto případě nejde o opatření k navyšování počtu studentů, ale o vytvoření podmínek pro zvýšení účinnosti vzdělávání.

V programu byly v roce 2022 realizovány akce přijaté k podpoře v rámci výzev č. 1/133 240 a 2/133 240. Realizace programu se v roce 2022 zkomplikovala situací na stavebním trhu. Komplikují se zadávací řízení a zajištění finančního krytí akcí, které jsou právě ve stádiu zadávacích řízení. Aktuálně již není možno podpořit z dotace ani oprávněné požadavky na finanční krytí víceprací na realizovaných stavbách. Současná situace ve stavebnictví a turbulentní vývoj cen na trhu může vést s velkou pravděpodobností k tomu, že u investičních akcí s neukončeným zadávacím řízením, může dojít k ještě dalšímu navýšení současné cenové úrovně rozpočtované ceny. Další výzva již vyhlášena nebude.

Schválený rozpočet v roce 2022 činil **490 000,00 tis. Kč**, **upravený rozpočet** dosahoval výše **534 721,55 tis. Kč**, **konečný rozpočet** činil **1 201 773,62 tis. Kč**, **skutečné čerpání** bylo vykázáno ve výši **321 874,99 tis. Kč**, což je 60,19 % rozpočtu po změnách (26,78 % konečného rozpočtu). V programu byly použity nároky z nespotřebovaných výdajů ve výši 37 188,75 tis. Kč.

Celková alokace programu v letech 2019–2027: 3 500 000,00 tis. Kč
Čerpáno z celkové alokace programu k 31.12.2022: 654 822,92 tis. Kč

Nečerpané prostředky budou prostřednictvím nároků z nespotřebovaných výdajů použity v následujícím roce ke krytí registrovaných akcí, v souladu s harmonogramem jejich realizace.

Mezi nejvýznamnější akce programu v roce 2022 patřily:

- UK – LFPL – Pořízení vybavení dostavby kampusu UniMeC II. Etapa 146 021,35 tis. Kč
- UK – LFPL – Výstavba menzy a děkanátu v kampusu UniMec 57 920,00 tis. Kč
- UK – 1.LF – Půdní vestavba, U Nemocnice 5 25 320,53 tis. Kč
- MU – LF2 – Vestavba pavilonu A18 v UKB 24 321,51 tis. Kč
- MU – LF3 – Vestavba pavilonu A19 v UKB 24 256,23 tis. Kč

Program 133 330 – Podpora vybraných projektů rozvoje výukových kapacit základního vzdělávání zřizovaného obcemi a dobrovolnými svazky obcí

Program 133 330 – tzv. Prstenec I – byl schválen usnesením vlády ČR č. 1030 k návrhu dokumentace programu Podpora vybraných projektů rozvoje výukových kapacit základního vzdělávání zřizovaného obcemi a dobrovolnými svazky obcí ze dne 23.11.2016. Aktualizace dokumentace programu byla schválena usnesením vlády ČR č. 878 ze dne 11.10.2021 s termínem ukončení realizace programu do 30.6.2025. Program je z hlediska účelového určení dotace zacílen na realizaci konkrétních projektů v území tzv. prstence kolem hlavního města Prahy, který vykazuje kritický nedostatek míst pro zajištění povinné školní docházky.

Schválený rozpočet v roce 2022 činil 70 000,00 tis. Kč a byl zcela snížen z důvodu využití nároků z nespotřebovaných výdajů. Konečný rozpočet dosahoval výše 727 013,92 tis. Kč. Čerpány byly finanční prostředky ve výši 239 232,44 tis. Kč, tj. čerpání 32,91 % konečného rozpočtu.

Celková alokace programu v letech 2016–2025: 1 801 571,63 tis. Kč
Čerpáno z celkové alokace programu k 31.12.2022: 1 313 790,15 tis. Kč

Nečerpání ve výši 487 781,48 tis. Kč odpovídá stavu přípravy a realizaci nedokončených akcí. Uvedené NNV jsou z velké části způsobené časovou prodlevou při realizaci projektové přípravy takto rozsáhlých projektů a při výběru dodavatele stavebních prací v rámci zákona o veřejných zakázkách.

V programu 133 330 byly zcela dokončeny akce v obcích Psáry a Dolní Jirčany, Rudná u Prahy, Čelákovice, Jesenice a v městských částech hlavního města Prahy v Řeporyjích a Čakovicích. Výstavba svazkové školy v Přezleticích je ve fázi realizace stavebních prací a bude dokončena a otevřena v roce 2023. Výstavba svazkové školy v Ondřejově byla zahájena na podzim roku 2022 a bude dokončena v roce 2025.

Poslední projekt výstavby školy v Říčanech bude stavebně zahájen v roce 2023. V současné době probíhá projektová příprava.

V programu byla v roce 2022 vyhlášena výzva č. 2 Ministerstva školství mládeže a tělovýchovy k předložení žádosti o poskytnutí dotace v rámci programu 133 330 Podpora vybraných projektů rozvoje výukových kapacit základního vzdělávání zřizovaného obcemi a dobrovolnými svazky obcí s alokací 604 380,00 tis. Kč. V rámci této výzvy bylo čerpáno 141 964,81 tis. Kč

Dále byly dokončovány akce z výzev č. 1 Ministerstva školství mládeže a tělovýchovy k předložení žádosti o poskytnutí dotace v rámci programu 133 330 Podpora vybraných projektů rozvoje výukových kapacit základního vzdělávání zřizovaného obcemi a dobrovolnými svazky obcí ve znění dodatku č. 1 s alokací 1 038 945,10 tis. Kč. V rámci této výzvy bylo čerpáno 97 267,63 tis. Kč.

Z programu byly v roce 2022 podpořeny tyto projekty:

- Základní škola Ondřejov 141 964,81 tis. Kč
- Výstavba nové svazkové základní devítileté školy v Přezleticích 97 267,63 tis. Kč

Program 133 340 – Podpora rozvoje infrastruktury základního vzdělávání zřizovaného obcemi a dobrovolnými svazky obcí

Vláda České republiky schválila svým usnesením č. 642 ze dne 19.7.2021 nový investiční dotační program, jehož prostřednictvím bude stát podporovat vybudování nových kapacit a navýšení stávajících kapacit v oblasti základního vzdělávání. Program navazuje na dokončovaný program 133 330 Podpora vybraných projektů rozvoje výukových kapacit základního vzdělávání zřizovaného obcemi a dobrovolnými svazky obcí s pracovním názvem „Prstenec I“. Vláda České republiky svým usnesením č. 925 ze dne 9.11.2022 schválila navýšení financí programu o více než 546 mld. Kč. Důvodem pro aktualizaci programu bylo navýšení cen stavebních prací, které vyplynulo v rámci přípravných fází jmenovitě určených projektů, a bylo nutno navýšit podporu v podprogramu 133D 341 kalkulovanou kritériem jednotkové ceny na jedno vybudované místo pro jednoho žáka z 800,00 tis. Kč na 1 100,00 tis. Kč uznatelných výdajů.

Celková alokace programu v letech 2021–2029: 7 354 560,00 tis. Kč

Čerpáno z celkové alokace programu k 31.12.2022: 0,00 tis. Kč

Členění programu na subtitledy včetně číselných kódů je v tomto smyslu následující:

- 133D 341 – Podpora vybraných projektů rozvoje výukových kapacit základního vzdělávání zřizovaného obcemi a dobrovolnými svazky obcí.
- 133D 342 – Podpora rozvoje výukových kapacit základního vzdělávání zřizovaného obcemi a dobrovolnými svazky obcí.

Cílem podprogramu 133D 341 Podpora vybraných projektů rozvoje výukových kapacit základního vzdělávání zřizovaného obcemi a dobrovolnými svazky obcí (tzv. „Prstenec II“) je realizace jmenovitě určených projektů na výstavbu plně organizovaných základních škol s minimální kapacitou 18 kmenových učeben pro 540 žáků. Jedná se o následující projekty navýšení kapacity základních škol formou přístaveb, nástaveb a jiných rozšíření stávajících základních škol:

- Svazková škola Český Brod – Doubravčice,
- Svazková škola Drahelčice – Úhonice,
- Svazková škola Chýně – Hostivice,
- Výstavba Svazkové školy Pod Beckovem,
- Nová svazková základní škola LOŠBATES,
- Svazková škola Povýmolí v Úvalech.

Schválený rozpočet činil 500 400,00 tis. Kč, upravený rozpočet činil 559 638,47 tis. Kč a konečný rozpočet činil 1 449 234,87 tis. Kč. Z programu **nebylo** v roce 2022 čerpáno. Finanční prostředky budou použity na realizaci jmenovitých projektů, které se nachází v různém stupni projektové přípravy, v dalších letech.

V programu byly v roce 2022 vyhlášeny 3 výzvy k podání žádostí o poskytnutí dotace s alokací 2 937 600,00 tis. Kč, 4 039 200,00 tis. Kč a 800 000,00 tis. Kč.

Program 133 350 – Podpora zajištění vybraných investičních podpůrných opatření při vzdělávání dětí, žáků a studentů se speciálními vzdělávacími potřebami + NRPM (Národní rozvojový program mobility pro všechny)

Program byl schválen s realizací od 1.8.2021 do 30.6.2028. Cílem tohoto programu je v souladu s § 16 odst. 1 školského zákona povinnost bezúplatného poskytování podpůrných opatření žákovi se speciálními vzdělávacími potřebami stanovena právnické osobě vykonávající činnost školy nebo školského zařízení zapsané ve školském rejstříku všech zřizovatelů a bude zajištěno plnění usnesení vlády ČR č. 568 ze dne 14.7.2014 k Vládnímu plánu financování Národního rozvojového programu mobility pro všechny na období 2016–2025 pro zajištění financování bezbariérovosti v budovách škol a školských zařízení zřizovaných státem, krajem, obcí nebo dobrovolným svazkem obcí, případně dalšího věcně navazujícího usnesení vlády na období po roce 2025.

Členění programu na podprogramy včetně číselných kódů je následující:

- 133D 351 – Podpora zajištění vybraných investičních podpůrných opatření při vzdělávání dětí, žáků a studentů se speciálními vzdělávacími potřebami – v rámci tohoto cíle se jedná výhradně o pořízení investičních kompenzačních pomůcek a speciálních učebních pomůcek pro vzdělávání dětí, žáků a studentů, které jsou takto označeny ve vyhlášce č. 27/2016 Sb.
- 133D 352 – Zajištění Národního rozvojového programu mobility pro všechny – zajištění bezbariérové dostupnosti služeb veřejné správy a vzdělávacích příležitostí. Investiční dotace jsou poskytovány na základě usnesení vlády ČR č. 568 ze dne 14.7.2014 k Vládnímu plánu financování Národního rozvojového programu mobility pro všechny na období 2016–2025.

V programu nebyla v roce 2022 vyhlášena žádná nová výzva pouze dále pokračovaly průběžné výzvy z roku 2021. Jednalo se o následující výzvy:

- **Výzva č. 1/133 350** – Výzva Ministerstva školství mládeže a tělovýchovy k podání žádostí o poskytnutí dotace v rámci programu 133 350 Podpora zajištění vybraných investičních podpůrných opatření při vzdělávání dětí, žáků a studentů se speciálními vzdělávacími potřebami – podprogram 133D 351. Jedná se o nesoutěžní průběžnou výzvu. V rámci této výzvy bylo čerpáno 3 293,48 tis. Kč.
- **Výzva č. 2/133 350** – Výzva Ministerstva školství mládeže a tělovýchovy k podání žádostí o poskytnutí dotace v rámci programu 133 350 Podpora zajištění vybraných investičních podpůrných opatření při vzdělávání dětí, žáků a studentů se speciálními vzdělávacími potřebami – podprogram 133D 352. Jedná se o nesoutěžní průběžnou výzvu. V rámci této výzvy bylo čerpáno 3 962,50 tis. Kč.

Schválený rozpočet činil 10 000,00 tis. Kč, rozpočet po změnách dosahoval výše 12 261,53 tis. Kč, konečný rozpočet dosahoval výše 13 182,70 tis. Kč. Skutečné čerpání bylo vykázáno ve výši 7 255,98 tis. Kč, což představuje plnění na rozpočtu 59,18 % (55,04 % konečného rozpočtu). Z nároků z nespotřebovaných výdajů bylo čerpáno 921,17 tis. Kč. Nedočerpané finanční prostředky budou použity na realizaci projektů v následujícím roce.

Celková alokace programu v letech 2021–2028: 50 357,86 tis. Kč
Čerpáno z celkové alokace programu k 31.12.2022: 11 069,70 tis. Kč

Nejvýznamnější akce programu v roce 2022 byly:

- | | |
|--|------------------|
| • Plzeň – Bezbariérové úpravy interiéru objektu sady 5. května | 3 962,50 tis. Kč |
| • Brno, SŠSE – pořízení schodolezu | 116,00 tis. Kč |
| • Bludov, ZŠ – pořízení schodolezu | 116,00 tis. Kč |
| • Loučeň, ZŠ – pořízení schodolezu | 116,00 tis. Kč |
| • Chodov, MŠ – pořízení schodolezu | 116,00 tis. Kč |

Program 133 620 – Rozšíření strategické průmyslové zóny Solnice – Kvasiny a zlepšení veřejné infrastruktury v Královéhradeckém regionu – vzdělávací a sportovní infrastruktura

Dokumentace programu byla schválena Ministerstvem financí dne 28.2.2018 a její poslední aktualizace č. 2 byla schválena Ministerstvem financí 21.5.2021. Touto aktualizací se realizace programu posouvá do 31.12.2023 v souladu s unesením vlády ČR č. 969 ze dne 5.10.2020 o realizaci zabezpečení investiční přípravy akce Rozšíření strategické průmyslové zóny Solnice – Kvasiny a zlepšení veřejné infrastruktury v Královéhradeckém regionu. V programu byla vyhlášena průběžná výzva s koncem příjmu žádostí o poskytnutí dotace 30.6.2022 pro Město Solnice.

Povinnost realizace programu vyplývá z usnesení vlády ČR č. 469 ze dne 21.6.2017 k zabezpečení investiční přípravy akce Rozšíření strategické průmyslové zóny Solnice – Kvasiny a zlepšení veřejné infrastruktury v Královéhradeckém regionu.

Program obsahuje dva subtituly:

- 133D 621 – Rozšíření strategické průmyslové zóny Solnice – Kvasiny a zlepšení veřejné infrastruktury v Královéhradeckém regionu – Vzdělávací infrastruktura,
- 133D 622 – Rozšíření strategické průmyslové zóny Solnice – Kvasiny a zlepšení veřejné infrastruktury v Královéhradeckém regionu – Sportovní infrastruktura. Subtitul byl k 31.12.2020 ukončen a dále nebude realizován. Kompetence ve věcech podpory sportu, turistiky a sportovní reprezentace státu byly převedeny v souladu se zákonem č. 115/2001 Sb., o podpoře sportu, ve znění pozdějších předpisů, na Národní sportovní agenturu.

V programu nebyly v roce 2022 vyhlášeny žádné výzvy. Byla pouze dokončována akce z výzvy z roku 2021 – Výzva Ministerstva školství, mládeže a tělovýchovy k předložení žádostí o poskytnutí dotace v rámci programu 133 620 Rozšíření strategické průmyslové zóny Solnice – Kvasiny a zlepšení veřejné infrastruktury v Královéhradeckém regionu s alokací 8 500,00 tis. Kč.

Celková alokace programu v letech 2018–2023: 80 657,93 tis. Kč

Čerpáno z celkové alokace programu 31.12.2022: 80 657,93 tis. Kč

Schválený rozpočet nebyl stanoven, rozpočet po změnách a stejně tak konečný rozpočet činil 8 500,00 tis. Kč. Skutečné čerpání bylo 8 500,00 tis. Kč. Jedinou podpořenou akcí v roce 2022 byla Vestavba podkroví Základní školy Solnice – specializované učebny.

Program 133 720 – Rozvoj materiálně technické základny mimoškolních aktivit dětí a mládeže

Program 133 720 navazuje na ukončovaný program 133 710 Rozvoj materiálně technické základny mimoškolních aktivit dětí a mládeže. Program naplňuje Strategii vzdělávací politiky ČR do roku 2030+ přijatou usnesením vlády č. 1062 ze dne 19.10.2020 a Strategii Evropské unie pro mládež na období let 2019–2027 schválenou Radou Evropské unie dne

26.11.2018. Cílem programu je udržet a zlepšovat kvalitu objektů NNO, podporovat opatření vedoucí k provozním úsporám a celkové efektivitě provozu a k povinnému naplnění zákonných předpisů, v oblasti energetického hospodářství, zabezpečení a požárního zajištění budov nebo hygienických norem a poskytování podpor na pořízení dlouhodobého hmotného investičního majetku vhodného a potřebného pro zajištění volnočasových aktivit dětí a mládeže. V rámci Programu 133 720 poskytuje MŠMT investiční dotace na udržení a vytváření podmínek pro smysluplné trávení volného času dětí a mládeže a minimalizaci příčin vzniku sociálně patologických jevů. Finanční prostředky státního rozpočtu jsou určeny na udržování a obnovu zařízení pro rozvoj volnočasových aktivit, vytváření takových technických podmínek, které povedou ke zkvalitnění volnočasových aktivit pro všechny věkové kategorie.

Dokumentace programu byla schválena Ministerstvem financí dne 21.10.2021 s termínem ukončení 31.12.2028.

Celková alokace programu v letech 2021–2028: 177 515,75 tis. Kč
Čerpáno z celkové alokace programu 31.12.2022: 0,00 tis. Kč

V rámci programu byla v roce 2022 vyhlášena Výzva „STAVBY“, věcně zaměřená na podporu investičních akcí stavebního charakteru za účelem technického zhodnocení dlouhodobého hmotného majetku zejména z pohledu řešení neuspokojivého stavebně – technického stavu objektů základen, kluboven a dalších staveb a zařízení, které jsou výhradně ve vlastnictví žadatele. Žadatel musí mít ve svých stanovách nebo zakládacích listině zakotvenu práci s dětmi a mládeží jako jednu ze stěžejních činností, musí existovat více jak 5 let a v tomto období prokazatelně pracovat s dětmi a mládeží. Komise doporučila k financování 8 žádostí s celkovou výší dotace 83 224,36 tis. Kč. Čerpání prostředků na vybrané projekty je plánováno na rok 2023.

Schválený rozpočet činil 35 194,10 tis. Kč a nebyl dále upravován, konečný rozpočet činil 63 390,41 tis. Kč. V programu nebylo v roce 2022 čerpáno. Nedočerpané finanční prostředky budou použity na financování akcí v následujícím roce.

Program 133 810 – Operační program Výzkum, vývoj a vzdělávání

Program poskytuje dotace na zvýšení kvality, na rovný a spravedlivý přístup ke kvalitnímu vzdělávání a na excelentní vzdělávání pro každého žáka (společné vzdělávání) na všech úrovních vzdělávací soustavy a na pořízení hmotného a nehmotného dlouhodobého majetku a jeho technického zhodnocení z oblasti informačních systémů a technického vybavení spojeného s činností Operačního programu Výzkum, vývoj a vzdělávání.

Schválený rozpočet programu byl stanoven ve výši 798 309,40 tis. Kč a nebyl dále upravován. Konečný rozpočet činil 1 632 939,74 tis. Kč. Čerpání programu bylo ve výši 1 111 287,14 tis. Kč, což představuje 139,21 % rozpočtu po změnách (68,05 % konečného rozpočtu). Z nároků z nespotřebovaných výdajů bylo čerpáno 684 318,68 tis. Kč.

Financování probíhalo z těchto čtyř ukončených výzev:

- **16_039 Inkluzivní vzdělávání pro Koordinovaný přístup k sociálně vyloučeným lokalitám II**

Výzva byla určena pro území obcí zapojených v Koordinovaném přístupu pro sociálně vyloučené lokality a soustředí se na podporu inkluzivního vzdělávání právě na území sociálně vyloučených lokalit. Aktivity podpoří mateřské, základní i střední školy v oblasti zavádění a realizace individuální integrace. Výzva kladla důraz na osvětové aktivity směřované na veřejnost a podporuje vznik platform a workshopů mezi jednotlivými aktéry ve vzdělávání.

- **19_075 Inkluzivní vzdělávání pro sociálně vyloučené lokality II (SVL II)**

Cílem této výzvy bylo zvýšení kvality vzdělávání dětí a žáků na území sociálně vyloučených lokalit (SVL). Podpora obcí a krajů, na jejichž území leží SVL, v roli koordinátorů řešení problematiky inkluzivního vzdělávání. Zajištění finančních prostředků pro mateřské, základní a střední školy a školská zařízení pro zájmové vzdělávání na zavádění a realizaci individuální integrace. Pořádání osvětových aktivit pro veřejnost, podpora vzniku nových platforem, realizace workshopů pro jednotlivé aktéry ve vzdělávání a možnost absolvovat stáže do zemí EU.

- **19_077 Podpora dětí a žáků se speciálními vzdělávacími potřebami**

Výzva podporovala aktivity vedoucí ke zvýšení kompetencí pedagogů při realizaci tranzitních programů připravujících mladé lidi na samostatný způsob života. Jejich cílem je získání zkušeností v oblasti pracovního života a zvýšení šancí na získání zaměstnání po ukončení školní docházky. Podporu mohli získat také pedagogičtí pracovníci při práci s dětmi s problémovým chováním, a to prostřednictvím vzdělávání a metodické podpory. Výzva usilovala i o prevenci a zkrácení pobytu dítěte v systému ústavní péče a ochranné výchovy.

- **19_078 Implementace krajských akčních plánů II**

Výzva podporovala zkvalitnění řízení škol a zvýšení kvality vzdělávání na území krajů prostřednictvím realizace zastřešujících aktivit, které doplňují dílčí aktivity škol. Formou vzdělávání, mentoringu a síťování byli podpořeni pedagogičtí pracovníci, vedoucí pedagogičtí pracovníci i střední management škol. Důraz byl kladen také na zvýšení kvality odborného vzdělávání a podnícení zájmu dětí a žáků o technické obory cestou spolupráce mezi MŠ, ZŠ, SŠ a VOŠ v regionu s vazbou na zaměstnavatele. S cílem prevence předčasného ukončení vzdělávání výzva podpořila i aktivity vedoucí k vytvoření podpůrných a motivačních sítí pro žáky a studenty ohrožené školním neúspěchem.

Mezi nejvýznamnější akce roku 2022 patřily:

- Implementace Krajského akčního plánu 2 – Inovace ve vzdělávání 189 016,17 tis. Kč
- Odborné, kariérové a polytechnické vzdělávání v MSK II 112 575,00 tis. Kč
- Implementace Krajského akčního plánu II Středočeského kraje 90 882,25 tis. Kč

4.5.2 Hodnocení výdajů v rámci programů EDS/SMVS

Dodržení pravidla hospodárnosti, efektivnosti a účelnosti:

- Hospodárnost – použití prostředků k zajištění stanovených úkolů s přiměřenou mírou vynaložených prostředků, a to při dodržení odpovídající kvality. Zásada je zpravidla naplněna transparentním postupem při výběru dodavatelů (dle zákona č. 134/2016 Sb.) porovnáním v daném okamžiku srovnatelných nabídek.
- Efektivnost – takové použití prostředků, kterým se dosáhne nejvýše možného rozsahu, kvality a přínosu plněných úkolů ve srovnání s objemem prostředků vynaložených na jejich plnění (tj. maximalizace poměru mezi výstupy a vstupy). MŠMT původně stanovilo v jednotlivých výzvách hodnoty jednotkových cen na jejich pravidelné ověřování s ceníky stavebních prací nebo vývojem cen stavebních prací zveřejňovaným Českým statistickým úřadem. Vzhledem k tomu, že z důvodu situace způsobené pandemií covid-19 a válkou na Ukrajině došlo ve sledovaném období k turbulentním změnám cenové úrovně na stavebním trhu, nelze nadále objektivně posoudit

jednotkovou cenu. Zásada je proto dále naplněna transparentním postupem při výběru dodavatelů (dle zákona č. 134/2016 Sb.).

- Účelnost – takové použití prostředků, které zajistí optimální míru dosažení cílů při plnění stanovených úkolů. Zásada je naplněna, pokud akce splňuje kritéria přijatelnosti programu a vede k naplnění stanovených indikátorů programu a splnění cílů vytyčených pro realizaci akce. MŠMT se v této oblasti řídí platnou legislativní úpravou, závaznými strategickými dokumenty Evropské unie, Vlády České republiky a Ministerstva školství, mládeže a tělovýchovy. Na úrovni národní vzdělávací soustavy je nejvyšším dokumentem určujícím českou vzdělávací politiku zejména Strategie vzdělávací politiky ČR do roku 2030+, Dlouhodobý záměr vzdělávání a rozvoje vzdělávací soustavy České republiky a u objemově významné dotační podpory VVŠ strategický záměr pro oblast vysokých škol a každoroční plány jeho realizace na úrovni MŠMT a strategické záměry a plány investičních aktivit jednotlivých VVŠ.

Z hlediska dodržení účelovosti čerpání prostředků programového financování kapitoly školství lze konstatovat, že účelovost byla v průběhu roku 2022 v plném rozsahu zajištěna.

Prostředky státního rozpočtu byly použity v souladu se schválenými dokumentacemi příslušných programů programového financování a v souladu se schváleným rozpisem rozpočtu programového financování kapitoly školství. **Pro jejich efektivní využití a pro zajištění financování byly v rámci schválených výdajových limitů provedeny mezi jednotlivými programy převody finančních prostředků, a to jak v rámci jednoho závazného ukazatele, tak se souhlasem Ministerstva financí i mezi ukazateli.**

Nedočerpání prostředků státního rozpočtu na rok 2022 v oblasti programového financování EDS/SMVS mimo OP VVV činí 5 037 090,04 tis. Kč (v rámci celého programového financování i s programem OP VVV činí nečerpání 5 558 742,64 tis. Kč).

Nečerpané prostředky programového financování jsou v převážné míře účelově vázány na konkrétní rozestavěné akce a budou na ně v následujícím období použity, taktéž budou využity na finanční krytí akcí, které byly v závěru roku podány v rámci vyhlášených výzev. Největší nečerpaná částka je v oblasti programového financování veřejných vysokých škol.

Nejčastější důvody nízkého stavu čerpání (odpovídá stavu přípravy akcí) – pořadí dle četnosti:

- Nepřehledná situace na stavebním trhu, nedostatek a navýšení cen materiálu a energií, nedostatek pracovních sil;
- zpoždění přípravné fáze akce v důsledku komplikací v projednávání projektové dokumentace dle stavebního zákona – komplikace při získání územního rozhodnutí a stavebního povolení;
- komplikace při výběrovém řízení (nepřihlásil se dostatečný počet uchazečů, zadávací řízení řešeno v námitkovém řízení), též souvisí s nepřehlednou situací na stavebním trhu;
- dlouhý proces schvalování investičního záměru (nekvalitní podklady a připomínky k podané žádosti a kvalitě zpracování investičního záměru, projednání v komisi expertů pro posuzování dokumentace staveb).

Souhrnný přehled čerpání finančních prostředků programového financování je uveden v **tabulce č. 5 příloze.**

4.6 Přehled programů ZED

Zákonem č. 484/2020 Sb., kterým byl novelizován zákon č. 218/2000 Sb., došlo k zásadním úpravám oblasti programového financování. Jejich hlavním cílem bylo rozšíření rozpočtového informačního systému programového financování (RISPF) o chybějící informace tak, aby Ministerstvo financí mohlo disponovat uceleným přehledem o všech dotacích a návratných finančních výpomocích poskytovaných ze státního rozpočtu. S účinností od 1.1.2022 došlo k rozšíření rozpočtového systému o údaje o neinvestičních dotacích, a to prostřednictvím modulu RIS ZED.

Pro registraci dotačních akcí zavádí prostředí RIS ZED dvouúrovňovou strukturu číselníku akcí – Program a Akce.

Programy financované v gesci MŠMT uvádí následující přehled. Jednotlivé dotační tituly v rámci programů, resp. výzvy, na základě kterých jsou vybrány konkrétní dotační akce, jsou uvedeny ve věcně příslušných kapitolách.

V oblasti vědy a vysokých škol:

- Z3307 Dlouhodobý koncepční rozvoj výzkumných organizací
- Z3308 Specifický vysokoškolský výzkum
- Z3309 EUROSTARS
- Z3310 Společná technologická iniciativa ECSEL
- Z3311 Evropský metrologický program pro inovace a výzkum
- Z3312 Horizont 2020 - rámcový program pro výzkum a inovace
- Z3313 Doplnkový program Evropského společenství pro atomovou energii (EURATOM pro výzkum a odb. přípravu (2014-2018), který doplňuje Horizont 2020
- Z3314 Makroregionální spolupráce ve výzkumu, vývoji a inovacích
- Z3315 Evropská zájmová skupina pro spolupráci s Japonskem
- Z3316 Podpora mobility výzkumných pracovníků a pracovníc v rámci mezinárodní spolupráce ve VaVaI
- Z3317 Program pro financování projektů mnohostranné vědeckotechnické spolupráce v Podunajském regionu
- Z3318 EuroHPC projekty
- Z3319 Projekty velkých infrastruktur pro VaVaI
- Z3320 Projekty sdílených činností
- Z3321 ERC CZ
- Z3322 Inter-Excellence
- Z3323 Inter-Excellence II
- Z3324 Program podpory excelentního výzkumu v prioritních oblastech veřejného zájmu ve zdravotnictví EXCELES
- Z3337 Podpora projektů a studia zahraničních stipendistů studujících na veřejných vysokých školách

- Z3341 Financování činnosti vysokých škol
- Z3342 Dotace na podporu dalších úkolů v oblasti VŠ
- Z3346 Podpora refundací cestovního studentů/akademických pracovníků vyjíždějících do zahraničí na základě mezinárodních smluv
- Z3350 9B Evropské partnerství v oblasti metrologie
- Z3351 9D Doplnkový program Evropského společenství pro atomovou energii (EURATOM) pro výzkum a odbornou přípravu (2021–2025)
- Z3352 9G Podpora vědeckých výměn mezi Českou republikou a Spojenými státy americkými

V oblasti regionálního školství:

- Z3301 Dotace na činnost škol a školských zařízení zřizovaných ÚSC a DSO
- Z3302 Dotace na činnost soukromých škol a školských zařízení
- Z3305 Dotace na činnost škol a školských zařízení – církevní zřizovatel
- Z3325 Výzva Jazykové kurzy pro děti cizince migrující z Ukrajiny
- Z3326 Výzva Adaptační skupiny pro děti cizince migrující z Ukrajiny
- Z3331 Na učitelích záleží
- Z3339 Výzva na podporu školního stravování žáků základních škol
- Z3340 Podpora rozvoje dvojjazyčného vzdělávání na středních školách v České republice
- Z3343 Výzva Prázdninové jazykové kurzy pro děti cizince migrující z Ukrajiny
- Z3345 Kurzy českého jazyka pro studenty a pedagogické pracovníky z Ukrajiny
- Z3348 Evropská jazyková cena LABEL
- Z3349 Podpora zvýšení účasti dětí na předškolním vzdělávání v Karlovarském a Ústeckém kraji

V oblasti mládeže

- Z3338 Podpora práce s dětmi a mládeží

V oblasti sportu

- Z3336 Výzva SG na podporu přípravy sportovních talentů ve školách s oborem vzdělání Gymnázium se sportovní přípravou
- Z3338 Podpora práce s dětmi a mládeží

V oblasti spolufinancovaných programů

- Z3303 Zajištění implementace Finančního mechanismu EHP 2014-2021 pro program Vzdělávání
- Z3304 Zajištění administrace programu Vzdělávání v rámci Finančního mechanismu EHP 2014–2021
- Z3306 OP VVV

- Z3327 JAK ZED
- Z3328 Národní plán obnovy – Doučování
- Z3332 Národní plán obnovy – digitalizace
- Z3344 OP Z
- Z3347 Národní plán obnovy – VVŠ

Na ostatní úkoly resortu

- Z3329 Výzva na podporu integrace romské menšiny
- Z3330 Výzva na podporu vzdělávání v jazycích národnostních menšin
- Z3333 Výzva na podporu aktivit integrace cizinců v regionálním školství
- Z3334 Výzva na aktivity v oblasti primární prevence rizikového chování a podpory duševního zdraví ve školách a školských zařízeních
- Z3335 Výzva na podporu romských žáků a studentů středních škol, konzervatoří a vyšších odborných škol

4.7 Program protidrogové politiky

Schválený rozpočet na rok 2022 byl stanoven ve výši **5 000,00 tis. Kč**, stejně tak **rozpočet po změnách i rozpočet konečný, skutečnost** činila **4 483,91 tis. Kč**, plnění 89,68 % rozpočtu, meziroční index 2022/2021 činil 167,75.

Fundacím, ústavům a obecně prospěšným společnostem byla poskytnuta dotace ve výši 715,77 tis. Kč a spolkům byla poskytnuta dotace ve výši 3 768,14 tis. Kč.

***Skutečnost roku 2021** činila **2 672,99 tis. Kč**, plnění 72,30 %, meziroční index 2021/2020 činil 100,80.*

***Skutečnost roku 2020** činila **3 542,21 tis. Kč**, plnění 95,81 %, meziroční index 2020/2019 činil 75,46.*

***Skutečnost roku 2019** činila **19 011,70 tis. Kč**, plnění 155,87 %, meziroční index 2019/2018 činil 155,86.*

***Skutečnost roku 2018** činila **11 982,62 tis. Kč**, plnění 98,24 %, meziroční index 2018/2017 činil 99,37.*

Na rok 2022 byla vyhlášena v souladu s Národní strategií protidrogové politiky a s Akčním plánem realizace Národní strategie protidrogové politiky a Národní strategií primární prevence rizikového chování dětí a mládeže na období 2019–2027 **Výzva pro podávání žádostí o poskytnutí dotace na aktivity v oblasti primární prevence rizikového chování a podpory duševního zdraví ve školách a školských zařízeních pro rok 2022**, která zabezpečuje podporu projektů zaměřených na primární prevenci rizikového chování ve školním prostředí. Podporovány byly dvě oblasti, které jsou vzájemně úzce propojeny a disponují totožnou cílovou skupinou a účelem dotace:

- Oblast protidrogové politiky
- Oblast sociální prevence a prevence kriminality

Cílovou skupinou podpory byly spolky, ústavy, obecně prospěšné společnosti, účelová zařízení registrovaných církví a náboženských společností a veřejné vysoké školy.

Účelem poskytované dotace je realizace efektivních aktivit vedoucích ke snižování rizika vzniku rizikového chování ve školním prostředí prostřednictvím navyšování kompetencí žáků, dále pak pedagogů a rodičů prostřednictvím smysluplných dlouhodobých aktivit směřujících k budování pozitivní hodnotové orientace a pozitivních životních návyků.

Podporovány byly 3 tematické moduly. Modul A a B byl určen pro individuální projekty organizací. Modul C byl určen pro krajské projekty, každý kraj měl předem určenu konkrétní částku k čerpání.

V modulu A šlo především o realizaci preventivních programů škol prostřednictvím všeobecné, selektivní a indikované prevence rizikového chování a aktivit na podporu duševního zdraví ve školách a školských poradenských zařízeních.

V modulu B šlo zejména o předávání informací z oblasti školské prevence rizikového chování, vzdělávání v oblasti primární prevence rizikového chování a v oblasti podpory duševního zdraví určené pro pedagogické pracovníky a budoucí pedagogy,

Modul C byl určen na podporu aktivit popsanych v modulu A a B na úrovni kraje, vytvoření a podporu činnosti krizových intervenčních týmů s působností na úrovni krajů pro práci ve školách a školských zařízeních. Úkolem těchto týmů bylo poskytnout rychlou psychologickou pomoc žákům, pracovníkům školy a školských zařízení a rodičům v případě, že dojde ve škole nebo školském zařízení k traumatizující události (např. těžký úraz, nemoc, sebevražda, úmrtí).

Podpořeny byly individuální projekty primární prevence všech typů rizikového chování zaměřené na děti a mládež, které se dále dělí na primární prevenci všeobecnou, selektivní a indikovanou.

V rámci dotačního řízení bylo doporučeno k realizaci celkem 55 projektů. Projekty byly vybrány v rámci tohoto řízení jak pro program protidrogové politiky, tak pro program sociální prevence a prevence kriminality. Témata v rámci protidrogové politiky řešilo 5 projektů.

4.8 Program sociální prevence a prevence kriminality

Schválený rozpočet na rok 2022 byl stanoven ve výši 34 829,00 tis. Kč, stejně tak rozpočet po změnách a konečný rozpočet. Skutečnost činila 27 985,41 tis. Kč, plnění rozpočtu činilo 80,35 %, meziroční index 2022/2021 činil 117,57.

V návaznosti na výsledky **Výzvy pro podávání žádostí o poskytnutí neinvestiční dotace ze státního rozpočtu na aktivity v oblasti primární prevence rizikového chování a podpory duševního zdraví ve školách a školských zařízeních pro rok 2022** bylo v roce 2022 podpořeno 50 projektů.

Preventivní programy vedou žáky ke zvyšování znalostí a kompetencí (zejména sociálních, komunikačních a v řešení problémů a práci se stresem) a předcházejí tak rozvoji rizikového chování ve školním prostředí, případně ho oddalují do pozdějšího věku žáků a minimalizují jevy s ním spojené. Cíle a priority projektů jsou obdobné jako v oblasti protidrogové politiky, v rámci shodného dotačního řízení byly vybírány i projekty (viz stať 4.7).

Na kraje a obce byly převedeny finanční prostředky ve výši 6 439,25 tis. Kč, spolkům 8 907,32 tis. Kč, fundacím, ústavům a obecně prospěšným společnostem 9 498,89 tis. Kč, vysokým školám 1 726,46 tis. Kč a církevním organizacím 1 413,50 tis. Kč.

Skutečnost roku 2021 činila 23 803,27 tis. Kč, plnění rozpočtu činilo 102,90 %, meziroční index 2021/2020 činil 264,69.

Skutečnost roku 2020 činila 8 992,94 tis. Kč, plnění rozpočtu činilo 110,59 %, meziroční index 2020/2019 činil 115,71.

Skutečnost roku 2019 činila 7 771,72 tis. Kč, plnění rozpočtu činilo 95,57 %, meziroční index 2019/2018 činil 95,74.

Skutečnost roku 2018 činila 8 117,29 tis. Kč, plnění rozpočtu činilo 99,82 %, meziroční index 2018/2017 činil 45,92.

4.9 Podpora projektů integrace příslušníků romské komunity

Schválený rozpočet na rok 2022 byl stanoven ve výši 19 875,00 tis. Kč, rozpočet po změnách a konečný rozpočet činily také shodně 19 875,00 tis. Kč. Skutečnost byla vykázána ve výši 16 544,58 tis. Kč, plnění 83,24 % rozpočtu, meziroční index 2022/2021 činil 103,46.

Prostřednictvím krajů a obcí bylo poskytnuto 3 264,19 tis. Kč. Podnikatelským subjektům byla převedena celková částka 957,91 tis. Kč, fundacím, ústavům a obecně prospěšným společnostem 4 123,37 tis. Kč, spolkům 6 221,67 tis. Kč a církevním a náboženským společnostem 1 977,45 tis. Kč.

Skutečnost roku 2021 činila 15 990,86 tis. Kč, plnění na 80,46 % rozpočtu, meziroční index 2021/2020 činil 118,72.

Skutečnost roku 2020 činila 13 469,81 tis. Kč, plnění na 67,77 % rozpočtu, meziroční index 2020/2019 činil 100,03.

Skutečnost roku 2019 činila 13 466,12 tis. Kč, plnění na 69,12 % rozpočtu, meziroční index 2019/2018 činil 77,58.

Skutečnost roku 2018 činila 17 358,60 tis. Kč, plnění na 87,68 % rozpočtu, meziroční index 2018/2017 činil 121,15.

Podpora byla v roce 2022 realizována prostřednictvím následujících výzev:

- **Výzva na podporu romských žáků a studentů středních škol, konzervatoří a vyšších odborných škol v roce 2022**

Výzva se vyhláší každoročně. Jedná se o naplňování relevantních opatření Strategie rovnosti, začlenění a participace Romů (tzv. Strategie romské integrace) 2021–2030.

Cílem výzvy bylo podpořit romské žáky a studenty ve studiu, zlepšit jejich vzdělávací výsledky, zamezit předčasným odchodům ze vzdělávání, zvýšit počet romských žáků a studentů, kteří úspěšně ukončí vzdělávání na středních školách, konzervatořích a vyšších odborných školách a počet těch, kteří budou motivováni ke vzdělávání na vysokých školách. Zároveň podpořit kontinuálně spolupráci s rodinou žáka nebo studenta, a i jejím prostřednictvím žáky a studenty motivovat ke vzdělávání. Účelem dotace je částečná nebo úplná úhrada nákladů žáků a studentů např. na školní stravování a ubytování, jízdné v prostředcích hromadné dopravy, úplata za vzdělávání, školní potřeby a učební materiál, včetně cvičebního úboru, pracovního oděvu a pomůcek k praktickému vyučování, personální podpora při vzdělávání žáka nebo studenta (rozvoj dovedností a schopností doučováním, spolupráce s rodinou žáka nebo studenta, mentoring, individuální nebo skupinové studijní konzultace).

Ve výzvě byly podporovány tyto aktivity:

- aktivita A: zajištění finanční a materiální podpory žáků/studentů (finanční podpora na úplatu za vzdělávání, stravné, cestovné, ubytování a školní potřeby),

- aktivita B: zajištění přímé podpory vzdělávání (personální podpora pro žáky/studenty, kteří žádají o podporu v rámci aktivity A.).

Hodnocení žádostí žadatelů bylo prováděno podle pravidel stanovených Výzvou a obsahovalo formální hodnocení a věcné hodnocení. Kritéria věcného hodnocení spočívala v posouzení souladu s cílem Výzvy a účelovém určení použití dotace (aktivity A a B).

Výzva se oproti roku 2021 realizovala v období kalendářního roku, tj. od 1.1. do 31.12., (v roce 2021 se výzva dělila na období dle roku školního od 1.1. – 30.6. a 1.9. – 31.12. 2021). Okruh žadatelů byl rozšířen ze středních škol, VOŠ a konzervatoří i na další žadatele včetně spolků, veřejných vysokých škol či VVI. Rozšířila se podpora spolupráce s rodinou žáka/studenta a nezbytná spolupráce školy pro příjemce NNO. V rámci motivace pro zapojení školy do výzvy se zvýšila možnost na využití výzvou stanovené části dotace (5 %) na administraci a koordinaci (motivační při vyšším počtu zapojených žáků/studentů) a odpovídající ohodnocení pedagogů realizující personální podporu.

Celková alokace byla určena ve výši 7 000,00 tis. Kč V rámci výzvy bylo podpořeno 35 projektů celkovou částkou 3 769,58 tis. Kč.

- **Výzva na podporu integrace romské menšiny v roce 2022**

Cílem Výzvy bylo podpořit vzdělávání romských dětí a žáků, kteří přicházejí z prostředí, ve kterém jsou vystaveni riziku sociálního vyloučení, ale také nižší šanci na získání kvalitního vzdělání a zajistit základní podmínky, které přispívají k úspěšnému vzdělávání romských žáků na základní škole a podporují úspěšný přechod romských žáků základních škol na střední školy a také napomáhají úspěšné integraci romských a ostatních dětí a žáků prostřednictvím volnočasových aktivit. Jedná se o naplňování relevantních opatření Strategie rovnosti, začlenění a participace Romů (tzv. Strategie romské integrace) 2021–2030.

Účelem dotace je podpora rozvoje společného vzdělávání romských dětí a žáků v hlavním vzdělávacím proudu a podpora rovných šancí pro získání kvalitního vzdělání.

Ve výzvě byly podporovány tyto aktivity:

Tematický okruh A – předškolní vzdělávání

Cílem okruhu byla:

- podpora zvyšování účasti romských dětí v předškolním vzdělávání,
- podpora aktivit zlepšujících připravenost romských dětí na úspěšné zahájení školní docházky,
- podpora aktivit směřujících k zapojení romské rodiny do předškolního vzdělávání s cílem zvýšit informovanost rodičů o přínosech předškolního vzdělávání pro jejich děti, uplatnit komplexní přístup k předškolnímu vzdělávání romských dětí a provázat aktivity s činnostmi ostatních klíčových aktérů,
- podpora spolupráce pedagogů mateřských škol a základních škol, příslušných odborných pracovníků z oblasti vzdělávání a rodičů pro zajištění snazšího přechodu dětí z mateřské školy na základní školu,
- podpora aktivit zaměřených na zvyšování kompetencí pracovníků veřejné správy, zřizovatelů a odborných pedagogických i nepedagogických pracovníků v oblasti inkluze romských dětí,
- podpora aktivit vedoucích k odstraňování předsudků mezi minoritou a majoritou.

Tematický okruh B – Spolupráce rodiny a školy v oblasti předškolního a základního vzdělávání

Cílem okruhu bylo:

- zvýšení informovanosti rodičů o přínosech předškolního vzdělávání pro jejich děti a zvýšení zájmu romských rodičů o kvalitní vzdělání jejich dětí,
- aktivní spolupráce romských rodičů se školou a zapojení do aktivit předškolního a základního vzdělávání,
- nastavení efektivní komunikace a spolupráce mezi romskými rodiči a školou,
- podpora aktivit zaměřených na zvyšování kompetencí odborných pedagogických i nepedagogických pracovníků v oblasti inkluze romských dětí a žáků.

V projektech v této tematické oblasti bylo obzvláště vysoce hodnoceno zapojení romského asistenta znalého dané lokality pro zvýšení spolupráce romských rodin a školy.

Tematický okruh C – Vzdělávání romských žáků na základní škole a podpora úspěšného přechodu na střední školu

Cílem okruhu byla:

- podpora aktivit, které pomáhají romským žákům při překonávání obtíží v průběhu základního vzdělávání,
- podpora aktivit zaměřených na prevenci předčasného ukončení vzdělávání romských žáků,
- podpora aktivit poskytujících informační a poradenskou podporu romským rodinám při volbě povolání nebo dalšího vzdělávání žáků základních škol,
- podpora aktivit pro úspěšný přechod romských žáků základních škol na střední školy,
- podpora aktivit k předcházení či řešení šikany na školách z důvodu etnicity,
- podpora aktivit zaměřených na zvyšování kompetencí odborných pedagogických pracovníků v oblasti inkluze romských žáků.

Tematický okruh D – Volnočasové aktivity pro romské děti a žáky

Cílem okruhu byla:

- podpora všestranného osobnostního rozvoje romských dětí a žáků prostřednictvím jejich pravidelného zapojení do dlouhodobě realizovaných volnočasových aktivit,
- podpora společného setkávání dětí a mladých lidí z majoritní společnosti a z romské menšiny prostřednictvím společných volnočasových aktivit, přičemž je vhodné, aby účastníky těchto volnočasových aktivit byly také děti a mládež, kteří nejsou příslušníky romské menšiny,
- podpora partnerství mezi neziskovými organizacemi, jejichž činnost se zaměřuje na práci s dětmi a mládeží z romské menšiny, a ostatními neziskovými organizacemi zaměřenými na práci s dětmi a mládeží.

Žádosti byly hodnoceny na základě kritérií stanovených výzvou. Kritéria byla rozdělena do několika oblastí, která byla dále specifikována. Nově bylo žadateli uloženo uvést u každé aktivity projektu kritéria (tj. indikátory – kvalitativní i kvantitativní, jichž bude realizací aktivity dosaženo; indikátory si každý žadatel stanovuje sám tak, aby maximálně vypovídala o úspěšnosti realizace aktivity). Každá žádost byla hodnocena dvěma nezávislými hodnotiteli. Hodnotitelé mohli v rámci hodnocení žádostí navrhnout redukci rozpočtu jednotlivých aktivit projektu v případech, kdy aktivity neodpovídaly zásadám efektivního,

účelného a hospodárneho vynakládání s veřejnými prostředky. Následně byly jednotlivé projekty projednány na výběrové komisi expertními členy.

Příjemci v projektu definují měřitelná kritéria, která chtějí projektem dosáhnout – jimi nastavená kritéria jsou dále posuzována odbornými hodnotiteli a komisí, kteří rozhodují o podpoře projektu a v závěrečných výstupech je naplnění těchto kritérií dále sledováno a posuzováno tak splnění projektu.

Jedná se o dlouhodobě podporovanou a žadateli velmi žádanou výzvu v oblasti integrace romské menšiny. Zásadní změny výzvy se nepředpokládají. Tematické zaměření výzvy a podporovaných aktivit je v souladu se strategickými cíli deklarovanými ve Strategii rovnosti, začlenění a participace Romů 2021–2030.

V rámci výzvy podpořeno 23 projektů celkovou částkou 12 775,00 tis. Kč.

4.10 Integrace cizinců a výuka českého jazyka pro azylanty

Na projekty integrace cizinců a výuky českého jazyka pro azylanty byl pro rok 2022 stanoven rozpočet ve výši **6 448,41 tis. Kč**. **Rozpočet po změnách** dosahoval výše **28 783,17 tis. Kč**, **konečný rozpočet** činil rovněž **28 783,17 tis. Kč**, **skutečnost** byla vykázána ve výši **27 042,34 tis. Kč**, plnění na 93,95 % rozpočtu, meziroční index 2022/2021 činil 103,50.

Skutečnost roku 2021 činila 26 128,76 tis. Kč, plnění na 92,83 %, meziroční index 2021/2020 činil 103,88.

Skutečnost roku 2020 činila 25 152,61 tis. Kč, plnění na 99,46 %, meziroční index 2020/2019 činil 171,16.

Skutečnost roku 2019 činila 14 695,26 tis. Kč, plnění na 113,04 %, meziroční index 2019/2018 činil 74,29.

Skutečnost roku 2018 činila 19 779,61 tis. Kč, plnění na 190,49 %, meziroční index 2018/2017 činil 266,17.

V roce 2022 byla podpora integrace cizinců realizována dotační výzvou

• Podpora aktivit integrace cizinců v regionální školství v roce 2022.

Cílem výzvy byla podpora integračních aktivit zaměřených zejména na oblast vzdělávání dětí a žáků cizinců. Podporovány byly projekty zaměřené zejména na zvyšování úspěšnosti dětí a žáků cizinců v předškolním, základním a středním vzdělávání, na integrační mimoškolní vzdělávací aktivity, zvyšování efektivity vzdělávání v oblasti českého jazyka, odstraňování kulturních bariér, zvyšování kompetencí odborných pracovníků v oblasti vzdělávání dětí a žáků cizinců a na podporu spolupráce rodiny a školy. Výzva nebyla určena na přímou výuku českého jazyka v základních a mateřských školách ani na běžné vzdělávací činnosti školy.

Žadatelé mohli žádat o podporu projektů zaměřených na následující tematické okruhy:

- Tvorba metodických a výukových materiálů a učebních pomůcek pro pedagogické pracovníky, zejména v oblasti podpory vzdělávání dětí a žáků cizinců s tematickým zaměřením společenskovedních předmětů, zejm. českých dějin,
- Tvorba vzdělávacích programů a výukových metod zaměřených na individuální vzdělávací potřeby dětí a žáků s nedostatečnou znalostí vyučovacího jazyka a odstraňování nerovností ve vzdělávání těchto dětí a žáků,
- Zvyšování úspěšnosti přechodu mezi jednotlivými stupni vzdělávání (z předškolního do základního vzdělávání, ze základního do středního vzdělávání),

- Podpora spolupráce rodiny a školy v oblasti vzdělávání dětí-cizinců a žáků-cizinců,
- Integrovaní mimoškolní volnočasové aktivity, například sportovní, kulturní, umělecké či společenské,
- Podpora kulturních, osvětových a dalších akcí organizovaných majoritní společností nebo cizinci s cílem sdílení informací o kultuře a poměrech v zemi původu cizinců a o podmínkách jejich existence v České republice,
- Zvyšování kompetencí odborných pedagogických i nepedagogických pracovníků v oblasti výuky dětí a žáků s nedostatečnou znalostí vyučovacího jazyka, včetně výměny dobré praxe, letních škol apod.,
- Organizace letních škol pro žáky-cizince v základním vzdělávání a pedagogické pracovníky zaměřené na zlepšování znalosti vyučovacího jazyka,
- Podpora služeb interkulturních pracovníků, komunitních tlumočnicků a asistentů/spolupracovníků pedagoga z řad cizinců k usnadnění a zkvalitnění komunikace mezi cizinci, školou i veřejností.

V roce 2022 bylo v rámci výzvy podpořeno z 11 žádostí 9 projektů, na jejichž podporu bylo uvolněno 2 883,90 tis. Kč, z toho 1 871,59 tis. Kč fondům, ústavům a obecně prospěšným společnostem, 956,58 tis. Kč spolkům a 55,73 tis. Kč veřejné vysoké škole.

NPI ČR obdrželo na aktivity související se systémem výuky a zkoušek z českého jazyka pro cizince jako jedné z podmínek pro udělení trvalého pobytu celkem 14 158,96 tis. Kč.

Zároveň v rámci tohoto ukazatele byly prováděny úhrady kurzů pro azytlanty, realizované Asociací učitelů češtiny. Za kurzy bylo uhrazeno celkem 9 999,49 tis. Kč.

4.11 Podpora vzdělávání v jazycích národnostních menšin

Na projekty podpory vzdělávání v jazycích národnostních menšin byl rozpočet pro rok 2022 stanoven ve výši 15 039,00 tis. Kč. Rozpočet byl snížen o částku 2 461,40 tis. Kč, která byla převedena z kapitoly MŠMT do kapitoly MK (shodně jako v předchozích letech pro Památník Lidice a Památník Terežín). **Rozpočet po změnách a konečný rozpočet činily shodně 12 577,60 tis. Kč, skutečnost činila 12 490,46 tis. Kč, plnění na 99,31 %, meziroční index 2022/2021 činil 122,57.**

Skutečnost roku 2021 činila 10 190,74 tis. Kč, plnění na 81,15 %, meziroční index 2020/2021 činil 109,43.

Skutečnost roku 2020 činila 9 312,67 tis. Kč, plnění na 68,47 %, meziroční index 2020/2019 činil 75,24.

Skutečnost roku 2019 činila 12 376,87 tis. Kč, plnění na 97,16 %, meziroční index 2019/2018 činil 98,31.

Skutečnost roku 2018 činila 12 589,97 tis. Kč, plnění na 99,73 %, meziroční index 2018/2017 činil 123,42.

- **Dotační výzva pro nestátní neziskové organizace na podporu vzdělávacích aktivit národnostních menšin v roce 2022**

Účelem výzvy byla podpora vytváření podmínek pro naplňování státní politiky v oblasti vzdělávání v jazycích národnostních menšin, programu podpory vzdělávání dětí, žáků a studentů pocházejících z odlišného jazykového a kulturního prostředí, podpora projektů multikulturní výchovy dětí, žáků a mládeže do věku 26 let směřující k posilování vědomí o obecné lidské sounáležitosti, poznávání historie a kultury jiných národů, vedoucích ke vzájemné toleranci a boji proti rasismu a xenofobii.

Prostřednictvím Výzvy byla plněna řada mezinárodních smluv i vládních usnesení – např. Strategie boje proti extremismu, Charta evropských či menšinových jazyků, Rámcová úmluva o ochraně národnostních menšin, Mezinárodní konference Fenomén Holocaustu.

Výzva se zaměřovala na podporu v rámci tematických okruhů:

A. podpora vzdělávání v jazycích národnostních menšin

B. podpora aktivit národnostních menšin.

Žádosti žadatelů byly hodnoceny na základě kritérií stanovených výzvou. Kritéria byla rozdělena do několika oblastí, která byla dále specifikována (Soulad s cílem Výzvy a tematickými oblastmi, Odborná úroveň projektu, Personální a materiální zajištění projektu, Rozpočet projektu). Každé kritérium bylo bodově hodnoceno a zároveň byla stanovena minimální bodová hranice v každé oblasti, kterou musel projekt dosáhnout, aby mohl postoupit do dalšího výběru. Každá žádost byla hodnocena dvěma nezávislými hodnotiteli. Hodnotitelé mohli v rámci hodnocení žádostí navrhnout redukci rozpočtu jednotlivých aktivit projektu v případech, kdy aktivity neodpovídaly zásadám efektivního, účelného a hospodárného vynakládání s veřejnými prostředky. Následně byly jednotlivé projekty projednány na výběrové komisi expertními členy.

Příjemce poskytuje MŠMT podrobnou závěrečnou zprávu, ve které jsou kvalitativně i kvantitativně zhodnoceny výstupy projektu. U 10 % příjemců dotace je vykonávána veřejnosprávní kontrola.

Pro dotační rok 2022 nebyly provedeny v textu výzvy žádné podstatné změny. Pro rok 2023 byl upraven postup pro stanovení dotace v případě, kdy finanční požadavky žadatelů přesahují alokaci.

V roce 2022 bylo podpořeno 40 projektů. Fundacím, ústavům a obecně prospěšným společnostem byla v roce 2022 na základě vyhodnocení Výzvy na podporu vzdělávacích aktivit národnostních menšin v roce 2022 převedena částka ve výši 2 970,20 tis. Kč, spolkům ve výši 7 525,16 tis. Kč. Prostředky byly poskytnuty také církevním a náboženským společnostem, a to ve výši 630,00 tis. Kč. Krajům a obcím bylo poskytnuto 1 365,10 tis. Kč.

4.12 Podpora českého kulturního dědictví v zahraničí

V návaznosti na usnesení vlády ČR č. 926 ze dne 14.9.2020 a usnesení vlády ČR č. 1078 ze dne 25.11.2021 o pokračování Programu podpory českého kulturního dědictví v zahraničí v roce 2022 a střednědobého výhledu na léta 2023 a 2024 ve znění usnesení vlády ČR č. 545 ze dne 22.6.2022 byly na rok 2022 převedeny do rozpočtu MŠMT finanční prostředky v celkové výši **71 100,00 tis. Kč, upravený rozpočet činil stejně jako konečný rozpočet 71 100,00 tis. Kč. Skutečnost** byla vykázána ve výši **67 323,21 tis. Kč**, což odpovídá 94,69 % rozpočtu. Meziroční index 2022/2021 činil 114,56.

Skutečnost roku 2021 činila 58 769,06 tis. Kč běžných výdajů, plnění na 82,66 %. Meziroční index 2021/2020 činil 104,79.

Skutečnost roku 2020 činila 56 083,09 tis. Kč běžných výdajů, plnění na 105,02 %. Meziroční index 2020/2019 činil 96,34.

Skutečnost roku 2019 činila 58 213,82 tis. Kč běžných výdajů, plnění na 112,45 %. Meziroční index 2019/2018 činil 104,46.

Skutečnost roku 2018 činila 55 728,07 tis. Kč běžných výdajů, plnění na 108,58 %. Meziroční index 2018/2017 činil 113,84.

V rámci podpory českého kulturního dědictví byly v roce 2022 financovány následující aktivity:

- **DZS – Program podpory českého kulturního dědictví v zahraničí** – tento program obsahuje „**Krajanský vzdělávací program**“ (zahrnuje každoročně až 15 dvousemestrálních pobytů nebo 30 jednosemestrálních pobytů, 60 stipendijních míst v letním jazykovém kursu, přijetí 20 vyučujících z řad krajanů k metodickým pobytům, vysílání českých učitelů ke krajanským komunitám) a „**Lektoráty českého jazyka a literatury v zahraničí**“ (zahrnuje vysílání lektorů českého jazyka a literatury na zahraniční vzdělávací instituce). Aktuálně je otevřeno ve 23 zemích celkem 34 lektorátů, a sice v Evropě, Africe a Asii; ke krajanským komunitám do zahraničí je vysláno celkem 13 učitelů, a to do Evropy, Austrálie a severní i jižní Ameriky. Čerpáno bylo celkem **54 984,89 tis. Kč**.
- Úhrada jazykových a metodických kurzů češtiny pro krajany, které byly realizovány Ústavem jazykové a odborné přípravy Univerzity Karlovy, čerpáno **3 957,99 tis. Kč**.
- Výuka českého jazyka a reálií v rámci pravidelných vzdělávacích aktivit, které realizují krajanské spolky formou „Českých škol bez hranic“ na základě peněžních darů do zahraničí. Čerpáno bylo **6 385,88 tis. Kč**. Podpořeno bylo celkem 43 krajanských spolků v nejrůznějších zemích od Austrálie, přes Německo, Itálii, Velkou Británii až po USA či Kanadu.
- Studium krajanů na veřejných vysokých školách v ČR (Masarykova a Karlova univerzita), čerpáno **1 994,45 tis. Kč**.

4.13 Zahraniční rozvojová spolupráce

Usnesením vlády ČR č. 535 z 14.6.2021 byl schválen Plán dvoustranné zahraniční rozvojové spolupráce pro rok 2022 s výhledem financování do roku 2024. Finanční prostředky určené na realizaci projektů zahraniční rozvojové spolupráce v roce 2022 byly v souladu s tímto usnesením zahrnuty do **schváleného rozpočtu** kapitoly 333 MŠMT ve výši **112 000,00 tis. Kč**.

V průběhu roku 2022 nedošlo k rozpočtovým úpravám, ani k zapojení nároků z nespotebovaných výdajů, **upravený rozpočet i konečný rozpočet** tak činily shodně **112 000,00 tis. Kč**.

Skutečné čerpání činilo **71 760,40 tis. Kč**, což představuje 64,07 % rozpočtu. Meziroční index 2022/2021 činil 85,99.

Prostředky ve výši **71 355,40 tis. Kč** byly poskytnuty veřejným vysokým školám k finančnímu zabezpečení studia (v českém i anglickém jazyce) studentů z rozvojových zemí v České republice na základě usnesení vlády ČR č. 301 ze dne 25.4.2012 a č. 77 ze dne 28.1.2019 v rámci výzvy **Podpora zahraničních stipendistů studujících na veřejných vysokých školách v roce 2022**. Nevyčerpání finančních prostředků souvisí s rozhodnutím o nevyhlášení stipendijní nabídky pro akademický rok 2020/2021 a výpadkem, který tímto krokem vznikl. Kromě nepřijetí nových studentů jsou dalšími důvody nevyčerpání finančních prostředků předčasná ukončení studia, studium v méně finančně náročných oborech, nenaplnění maximálního počtu studentů v předchozích letech a v souvislosti s pandemií covid-19 i nemožnost přicestování nově přijatých studentů.

Částka ve výši **405,00 tis. Kč** byla poskytnuta Domu zahraniční spolupráce k finančnímu zabezpečení zavedení elektronického podávání přihlášek a zajištění provozu a rozvoje databáze vládních stipendistů v roce 2022 (úhrada vývojářských, konzultačních, programátorských a dalších operací při tvorbě registru přihlášek).

Skutečnost roku 2021 činila 83 447,99 tis. Kč běžných výdajů, což představuje 71,94 % rozpočtu. Meziroční index 2021/2020 činil 80,52.

Skutečnost roku 2020 činila 103 637,93 tis. Kč běžných výdajů, což představuje 92,53 % rozpočtu. Meziroční index 2020/2019 činil 84,91.

Skutečnost roku 2019 činila 122 051,56 tis. Kč běžných výdajů, což představuje 93,53 % rozpočtu. Meziroční index 2019/2018 činil 113,11.

Skutečnost roku 2018 činila 107 902,00 tis. Kč běžných výdajů, což představuje 91,68 % rozpočtu. Meziroční index 2018/2017 činil 93,60.

4.14 Zajištění přípravy na krizové situace podle zákona č. 240/2000 Sb., o krizovém řízení a o změně některých zákonů

Schválený rozpočet činil 160,75 tis. Kč a nebyl dále upravován. **Konečný rozpočet činil 320,73 tis. Kč.** Skutečné čerpání dosahovalo výše **159,72 tis. Kč**, plnění rozpočtu na 99,36 % (49,80 % konečného rozpočtu). Meziroční index 2022/2021 činil 78,54.

Jednalo se o výdaje na elektronickou licenci systému KISKAN, její úpravy a rozšíření.

Skutečné výdaje roku 2021 činily 203,35 tis. Kč, plnění rozpočtu na 290,50 %. Meziroční index 2021/2020 činil 6,07.

Skutečné výdaje roku 2020 činily 3 349,78 tis. Kč, plnění rozpočtu na 4 785,40 %. Meziroční index 2019/2018 činil 2 149,36.

Skutečné výdaje roku 2019 činily 155,85 tis. Kč, plnění rozpočtu na 4,37 %. Meziroční index 2019/2018 činil 57,24.

Skutečné výdaje roku 2018 činily 272,25 tis. Kč, plnění rozpočtu na 57,93 %. Meziroční index 2018/2017 činil 519,26.

4.15 Zahraniční aktivity

4.15.1 Mezinárodní konference a další odborné akce

Schválený rozpočet na rok 2022 činil 1 084,00 tis. Kč a nebyl dále upravován ani navyšován o nároky z nespotřebovaných výdajů. **Čerpáno bylo celkem 992,90 tis. Kč**, plnění 91,60 %. Meziroční index 2022/2021 činil 268,64.

Prostřednictvím NPMK byla realizována konference „Věda, osvěta, vzdělávání a sociálně pedagogická péče: média profesní, národní, sociální, genderové, globální či osobní identity?“, na kterou bylo z rozpočtu MŠMT poskytnuto **310,00 tis. Kč**.

Prostřednictvím NTK byla realizován 10. ročník konference „Knowledge, Research, Education Conference – KRECon 2022“ s celkovým objemem výdajů **680,62 tis. Kč**, z prostředků MŠMT bylo čerpáno **240,00 tis. Kč**.

Prostřednictvím NPI byla realizována Mezinárodní konference na téma profesního rozvoje pedagogických pracovníků (MŠMT poskytlo 300,00 tis. Kč) a dále Seminář pro učitele/učitelky středních škol na téma "Nové metody ve výuce o holocaustu", na který bylo z rozpočtu MŠMT poskytnuto 60,00 tis. Kč.

Prostřednictvím MŠMT byla realizovaná Mezinárodní konference k vícejazyčnosti v celkovém objemu **32,00 tis. Kč** a Česko-německý fond budoucnosti v celkovém objemu **82,90 tis. Kč**.

Zahraniční konference související s předsednictvím ČR jsou uvedeny v kapitole 3.7.

Skutečnost roku 2021 činila 369,60 tis. Kč, plnění 17,69 %. Meziroční index 2021/2021 činil 545,13.

Skutečnost roku 2020 činila 67,80 tis. Kč, plnění 1,91 %. Meziroční index 2020/2019 činil 2,31.

Skutečnost roku 2019 činila 2 929,17 tis. Kč, plnění 94,67 %. Meziroční index 2019/2018 činil 138,50.

Skutečnost roku 2018 činila 2 115,00 tis. Kč, plnění 67,41 %. Meziroční index 2018/2017 činil 101,55.

4.15.2 Zahraniční pracovní cesty a ostatní zahraniční aktivity

- **Vlastní úřad MŠMT**

Zahraniční pracovní cesty (jedná se o cesty zaměstnanců v pracovním poměru i služební cesty zaměstnanců ve služebním poměru) byly v roce **2022** realizovány v rámci plnění závazků vyplývajících ze smluv, jimiž je Česká republika (MŠMT) vázána a v souvislosti s úsilím resortu o aktivní účast ČR v procesu evropské spolupráce v oblasti vzdělávání, vědy, výzkumu a mládeže.

Celkový **rozpočet po změnách** pro zahraniční pracovní cesty činil **13 054,61 tis. Kč**. **Skutečné čerpání** výdajů na zahraniční pracovní cesty ze zdrojů vlastního úřadu ministerstva dosáhlo v roce 2022 výše **6 986,33 tis. Kč**. Výdaje za pracovní cesty cizích zaměstnanců ve službách MŠMT činily 1 606,23 tis. Kč. Mimo výše uvedených byly další finanční prostředky vynaloženy rovněž na zahraniční pracovní cesty zaměstnanců hrazených z operačních programů.

Finanční prostředky na ostatní zahraniční aktivity ve výši **39 044,69 tis. Kč** byly použity zejména na:

- úhradu členských příspěvků a vkladů mezinárodním organizacím (mimo organizace výzkumu a vývoje) – ENQA, Evropskému fondu mládeže, Evropské agentuře pro speciální vzdělávání, EQAR a dalším v celkové výši 3 278,90 tis. Kč,
- úhradu zahraničních aktivit MŠMT realizovaných prostřednictvím DZS – „Účast České republiky v síti EUN“ v celkové výši 995,47 tis. Kč,
- náklady na studium zahraničních studentů, kteří jsou přijímáni ke krátkodobým pobytům na VVŠ v ČR ve výši 9 513,66 tis. Kč,
- Letní školu slovanských studií ve výši 12 702,38 tis. Kč,
- program AKTION ve výši 4 537,58 tis. Kč,
- projekty Pirna, Dijon ve výši 4 038,85 tis. Kč a další.

Tabulka č. 19 Členění zahraničních pracovních cest a ostatních zahraničních aktivit

v tis. Kč

Organizace	Zahraněční pracovní cesty v r. 2022			Ostatní zahraniční aktivity v r. 2022			Zahraněční aktivity celkem
	z rozpočtu kapitoly 333	z ostatních zdrojů*	celkem	z rozpočtu kapitoly 333	z ostatních zdrojů*	celkem	
Úřad ministerstva	6 986,33	0,00	6 986,33	39 044,69	0,00	39 044,69	46 031,02
PŘO	466,20	1 376,51	1 842,71	55,00	0,00	55,00	1 897,71
OPŘO	6 127,74	2 714,06	8 841,80	1 086,87	0,00	1 086,87	9 928,67
ČŠI	261,76	0,00	261,76	6 215,09	1 525,10	7 740,19	8 001,95
VSC	19 502,00	0,00	19 502,00	0,00	0,00	0,00	19 502,00
Celkem	33 344,03	4 090,57	37 434,60	46 401,65	1 525,10	47 926,75	85 361,35

*V ostatních zdrojích jsou uvedeny finanční prostředky např. od zahraničních organizací, ÚSC a z darů.

• ČŠI, VICTORIA VSC

Finanční prostředky čerpané na zahraniční pracovní cesty zástupců ČŠI dosáhly výše **261,76 tis. Kč**. ČŠI vysílá své zástupce na jednání orgánů mezinárodních institucí v souladu s participací České republiky na jejich činnosti. Jde zejména o komise a orgány Evropské unie, Rady Evropy, Organizace pro hospodářskou spolupráci a rozvoj (OECD) nebo Mezinárodní asociace pro hodnocení výsledků ve vzdělávání (IEA).

ČŠI má své stálé zástupce v řídicích radách mezinárodních šetření PISA (Programme for International Student Assessment) a TALIS (Teaching and Learning International Survey), vedených pod hlavičkou OECD, dále v řídicím orgánu Direktorátu pro vzdělávání OECD, resp. řídicí rady Centra pro inovace ve vzdělávání (CERI). Zástupce ČŠI každoročně zastupuje ČR na Valném shromáždění IEA, která realizuje mezinárodní šetření TIMSS (Trends in International Mathematics and Science Study) a PIRLS (Progress in International Reading Literacy Study), do nichž je Česká republika také zapojena, neboť ČŠI je od roku 2011 garantem a realizátorem uvedených mezinárodních šetření.

ČŠI se před lety stala jedním ze zakládajících členů Stále mezinárodní konference inspektorátů (SICI), v níž se sdružují evropské inspektoráty a další instituce zabývající se hodnocením škol a školských zařízení. Členství v SICI poskytuje vhodný prostor pro sdílení a výměnu informací, nejnovějších metodik a příkladů inspirativní praxe pro přímý výkon hodnotících činností. V roce 2022 se uskutečnilo valné shromáždění SICI a workshop SICI.

Výdaje ČŠI na **ostatní zahraniční aktivity** ve výši **7 740,19 tis. Kč** jsou spojené s poplatky za účast v mezinárodních šetřeních IEA TIMSS a PIRLS a úhradou členského poplatku IEA a SICI.

VICTORIA VSC jako servisní organizace pro státní reprezentaci ČR zabezpečuje sportovní přípravu reprezentace ČR ve velké míře formou zahraniční přípravy – tedy zahraničních pracovních cest. Rok 2022 byl ve znamení přípravy sportovců na počátku nového olympijského cyklu. V roce 2022 se podařilo zajistit zahraniční sportovní přípravu v obdobném rozsahu jako v předchozím roce. Výdaje na zahraniční cesty činily **19 502,00 tis. Kč**.

• OPŘO

Zahraněční pracovní cesty byly realizovány podle plánu činnosti. K jejich úhradě byly využívány i ostatní finanční zdroje mimo státní rozpočet. Výdaje činily **8 841,80 tis. Kč**, v tom 6 127,74 tis. Kč z rozpočtu kapitoly 333 a 2 714,06 tis. Kč z ostatních zdrojů.

Pracovní cesty zástupců DZS se týkaly zejména implementace nových programů Erasmus+ a Evropský sbor solidarity, spolupráce s Evropskou komisí, mezinárodními

organizacemi ACA a EUN, jichž je DZS členem, a dalšími partnerskými institucemi po celé Evropě.

Zástupci NPMK se zúčastnili oslav 20. výročí založení Asociace Praha a 10. výročí založení České školy v Římě či realizace workshopu J. A. Komenský – vědění dává křídla, který byl doprovodným programem k výstavě Komenský v komiksu v Düsseldorfu.

Mezi nejvýznamnější pracovní cesty zaměstnanců NPI patřila účast na evropském a světovém shromáždění a světové konferenci OMEP s názvem Early Childhood Education in 21st century: new perspectives and dilemmas Sustainable Development a stala se podkladem pro revize RVP předškolního vzdělávání.

Zahraněční cesty zaměstnanců NTK se soustředily na problematiku Open Access/Open Science, spolupráci v rámci EUA (European University Association), EOSC (European Open Science Cloud), NOSC (National Open Science Coordination) a dalších evropských open science struktur.

Finanční prostředky na ostatní zahraniční aktivity ve výši **1 086,87 tis. Kč** představovaly výdaje na členské příspěvky mezinárodním organizacím (např. IATUL, ISSN, LIBER, EOSC) a dále výdaje na pořádání mezinárodní konference KRECON.

• **PŘO**

Zahraněční pracovní cesty byly uskutečněny zejména za účelem získání informací a zkušeností ze zahraničních zařízení obdobného charakteru a dle možností i prohloubení jazykových znalostí. Výdaje v souhrnné výši **1 897,71 tis. Kč** vykazalo 11 PŘO. Z rozpočtu kapitoly MŠMT bylo hrazeno 521,20 tis. Kč, z ostatních zdrojů 1 376,51 tis. Kč.

4.16 Výdaje kapitoly plynoucí z veřejných zakázek s hodnotou plnění přesahující 300 mil. Kč

Veřejná zakázka s hodnotou přesahující 300 mil. Kč byla zadána příspěvkovou organizací zřízenou MŠMT, Národní technickou knihovnou. Veřejná zakázka spočívala v zajištění přístupu pro jednotlivé zadavatele a jimi definované uživatele do elektronických informačních zdrojů v rámci dotačního projektu OP VVV CzechELib. Na základě zadávacího řízení byly vybrány 3 dodavatelské společnosti. Smlouvy s dodavateli jsou uzavřeny na 5 let (3 roky + 2 roky opce).

Smlouva se společností Albertina icome Praha s.r.o. byla uzavřena 21.6.2018 v celkové hodnotě dle přepočtu stanoveným směnným kurzem 271 853,46 tis. Kč bez DPH. V roce 2022 byla hodnota smlouvy snížena dodatkem ke smlouvě č. 7 po uplatnění 13% slevy u APS o 659,50 tis. Kč bez DPH. Hodnota smlouvy k 31.12.2022 činila 272 367,73 tis. Kč

Smlouva se společností Clarivate Analytics LLC (US) byla uzavřena 24.4.2018 v celkové hodnotě 11 856 325,00 USD. Cena ze smlouvy byla v roce 2020 navýšena dodatkem ke smlouvě z důvodu rozšíření kolekce VŠB TUO v přepočtu o 2 202,64 tis. Kč bez DPH. V roce 2021 a 2022 nebyla smlouva upravována žádným dodatkem.

Smlouva se společností Elsevier B.V. (NL) byla uzavřena 30.5.2018 v celkové hodnotě 35 848 391,34 EUR bez DPH. Cena ze smlouvy byla v roce 2021 snížena celkem v přepočtu o 1 006,78 tis. Kč bez DPH v důsledku ukončení předplatného Scopus pro Centrum výzkumu Řež s.r.o. od 2022 a v důsledku změny v holdings institucí od roku 2022 v důsledku transferu některých titulů k jiným vydavatelům. V roce 2022 nebyla smlouva upravována.

5 Vybrané údaje o hospodaření kapitoly

5.1 Bezúplatné převody majetku, církevní restituce

5.1.1 Bezúplatné převody majetku

V roce 2022 nabylo MŠMT bezúplatně od jiných účetních jednotek nemovitý majetek v celkové výši ocenění 458,97 tis. Kč a bezúplatně předalo jiným účetním jednotkám nemovitý majetek v celkové výši ocenění 2 149,88 tis. Kč.

Ve většině případů nabývá MŠMT příslušnost hospodaření k nemovitému majetku od veřejných vysokých škol na základě § 101 odst. 5 zákona č. 111/1998 Sb., který stanoví, že dnem 1.1.1999 přechází do práva hospodaření MŠMT majetek státu, ke kterému k tomuto dni příslušelo právo hospodaření veřejných vysokých škol jmenovaných zákonem. Ustanovení § 101 odst. 5 tohoto zákona však současně MŠMT umožňuje po dohodě s veřejnou vysokou školou rozhodnout o přechodu tohoto majetku do vlastnictví příslušné veřejné vysoké školy. Na žádost veřejné vysoké školy je toto rozhodnutí vydáváno vždy, pokud jde o majetek potřebný k zajištění vzdělávací a vědecké, výzkumné, vývojové, umělecké nebo další tvůrčí činnosti při uskutečňování akreditovaných studijních programů. Pokud jsou předmětem bezúplatného převodu lesní pozemky, je před vydáním rozhodnutí MŠMT o bezúplatném převodu nemovitostí vyžadován předběžný souhlas Ministerstva zemědělství ve smyslu § 4 odst. 2 zákona č. 289/1995 Sb., o lesích a o změně a doplnění některých zákonů (lesní zákon), ve znění pozdějších předpisů. Před vydáním rozhodnutí je současně vyžadováno stanovisko Ministerstva životního prostředí pro případ, že by převáděný majetek podléhal ustanovením zákona č. 114/1992 Sb., o ochraně přírody a krajiny, ve znění pozdějších předpisů.

V roce 2022 nabylo MŠMT příslušnost hospodaření k nemovitému majetku od České zemědělské univerzity v Praze se sídlem Kamýcká 129, Praha-Suchbát, IČO 60460709 (dále jen „ČZU“). Předmětem bezúplatného nabytí byly pozemky v celkovém ocenění 331,18 tis. Kč, které podle ustanovení § 101 odst. 5 zákona č. 111/1998 Sb. přešly dnem 1.1.1999 ze zákona do hospodaření MŠMT. Konkrétně se jedná o tyto pozemky:

- v katastrálním území Bečváry v okrese Kolín v ocenění 1,73 tis. Kč,
- v katastrálním území Bohouňovice II v okrese Kolín v ocenění 53,32 tis. Kč,
- v katastrálním území Bylany u Českého Brodu v okrese Kolín v ocenění 99,31 tis. Kč,
- v katastrálním území Doubravčany v okrese Kolín v ocenění 2,25 tis. Kč,
- v katastrálním území Drahobudice v okrese Kolín v ocenění 1,19 tis. Kč,
- v katastrálním území Chrást'any u Českého Brodu v okrese Kolín v ocenění 97,63 tis. Kč,
- v katastrálním území Jevany v okrese Praha – východ v ocenění 12,67 tis. Kč,
- v katastrálním území Kostelec nad Černými lesy v okrese Praha – východ v ocenění 9,61 tis. Kč,
- v katastrálním území Vlkančice v okrese Praha – východ v ocenění 53,46 tis. Kč.

Rozhodnutími o přechodu věci z vlastnictví ČR č.j. MSMT-176/2022 a č.j. MSMT-15256/2022 byl tento majetek na základě žádosti ČZU podle § 101 odst. 5 zákona č. 111/1998 Sb. převeden v roce 2022 do vlastnictví ČZU.

Na základě § 101 odst. 5 zákona č. 111/1998 Sb. nabylo dále MŠMT od ČZU, příslušnost hospodaření k pozemkům v okresech: Kolín (v ocenění 4,23 tis. Kč) a Praha-východ (v ocenění 14,93 tis. Kč).

MŠMT je také nově příslušné hospodařit na základě § 101 odst. 5 zákona č. 111/1998 Sb. s pozemkem (v katastrálním území Žižkov, v okrese Hlavní město Praha) nabytým od Vysoké školy ekonomické v Praze, IČO 61384399 v ocenění 108,63 tis. Kč.

V minulých letech byly do příslušnosti hospodaření MŠMT převedeny od ČZU, podle § 101 odst. 5 zákona č. 111/1998 Sb. následující pozemky:

- v katastrálním území Suchdol v hl. městě Praze v ocenění 1 499,40 tis. Kč,
- v katastrálním území Hřiby v okrese Kolín v ocenění 9,71 tis. Kč,
- v katastrálním území Klučov u Českého Brodu v okrese Kolín v ocenění 55,94 tis. Kč,
- v katastrálním území Malotice v okrese Kolín v ocenění 88,54 tis. Kč,
- v katastrálním území Polní Voděrady v okrese Kolín v ocenění 3,45 tis. Kč,
- v katastrálním území Svojsice u Kouřimi v okrese Kolín v ocenění 38,72 tis. Kč,
- v katastrálním území Vrátkov v okrese Kolín v ocenění 39,03 tis. Kč,
- v katastrálním území Zásmyky v okrese Kolín v ocenění 0,15 tis. Kč,
- v katastrálním území Černé Voděrady v okrese Praha – východ v ocenění 4,25 tis. Kč,
- v katastrálním území Hradové Střimelice v okrese Praha – východ v ocenění 7,00 tis. Kč,
- v katastrálním území Kozojedy u Kostelce nad Černými lesy v okrese Praha – východ v ocenění 1,39 tis. Kč.

Tato veřejná vysoká škola požádala MŠMT o vydání rozhodnutí (č.j. MSMT-21736/2021, č.j. MSMT-176/2022, č.j. MSMT-15256/2022) podle § 101 odst. 5 zákona o vysokých školách na základě kterých byly uvedené pozemky převedeny do vlastnictví této veřejné vysoké školy, neboť se jedná o majetek potřebný k zajištění vzdělávací a vědecké výzkumné a vývojové činnosti.

Dle ustanovení § 101 odst. 5 zákona č. 111/1998 Sb. o vysokých školách příslušelo MŠMT právo hospodaření s pozemky parc. č. 969 a parc. č.1320 v katastrálním území Hukovice, okres Nový Jičín. Předmětné pozemky využívá ke své činnosti Veterinární univerzita Brno se sídlem Palackého třída 1946/1, Brno, IČO 62157124 (dále jen „VUB“). Rozhodnutím o přechodu věci z vlastnictví ČR č.j. MSMT-18115/2022-2 z července 2022 byl tento majetek (v ocenění 69,88 tis. Kč) na základě žádosti VUB podle § 101 odst. 5 zákona č. 111/1998 Sb. převeden do jejího vlastnictví.

V roce 2022 uzavřelo MŠMT s ÚZSVM zápisy o předání majetku č. j. UZSVM/SKO/2431/2022-SKOM a č. j. UZSVM/SKO/10426/2022-SKOM, kterými byly převedeny do příslušnosti hospodařit s majetkem státu ÚZSVM pozemky v okrese Praha-východ, v katastrálním území Hradové Střimelice (v ocenění 148,20 Kč) a v okrese Kolín, v katastrálním území Klučov u Českého Brodu (v ocenění 1 094 Kč).

Příspěvková organizace NPI se sídlem Senovážné náměstí 872/25, Praha 1 – Nové Město, IČO 45768455, uzavřela s ÚZSVM smlouvu o předání majetku a o změně příslušnosti hospodařit s majetkem státu č. UZSVM/SBE/2770/2022-SBEM, na jejímž základě byly do příslušnosti hospodařit ÚZSVM převedeny pozemky a stavby v katastrálním území Hořovice, okres Beroun. Pořizovací cena pozemků činila 793,02 tis. Kč, pořizovací cena stavby činila 6 546,97 tis. Kč se zůstatkovou cenou ve výši 3 869,43 tis. Kč.

Kromě nemovitého majetku byly v roce 2022 v kapitole uskutečněny také bezúplatné převody movitého majetku.

MŠMT bezúplatně předalo Městské části Praha 3 se sídlem Havlíčkovo náměstí 700/9, Praha 3, IČO 00063517, osobní vůz Škoda Fabia v zůstatkové ceně 23,42 tis. Kč. Pořizovací cena majetku činila 395,83 tis. Kč. Dále MŠMT bezúplatně předalo kameru JVC v pořizovací

ceně 82,68 tis. Kč a zůstatkové ceně 2,96 tis. Kč ZŠ a MŠ Vysoká se sídlem Vysoká 10, Vysoká u Mělníka, IČO 70986797.

Česká školní inspekce bezúplatně předala Hasičskému záchrannému sboru Zlínského kraje, IČO 70887306, 4 osobní automobily Kia Cee'd v jednotkové pořizovací ceně 331,27 tis. Kč. Česká školní inspekce, IČO 00638994 z důvodu trvalé nepotřebnosti bezúplatně předala celkem 6 ks multifunkčních tiskáren v jednotkové pořizovací ceně 123,21 tis. Kč. Přebírajícími organizacemi byly ZŠ a MS Kolšov, IČO 75027046, Fakultní mateřská škola se speciální péčí, IČO 65994027, Speciální MŠ, ZŠ a praktická škola Pardubice, IČO 60158981, ZŠ a MŠ Kyselka, IČO 75006529, SPŠ elektrotechniky a informatiky Ostrava, IČO 00602132, a Soukromá základní umělecká škola Trnka o.p.s., IČO 26347687.

VICTORIA VSC bezúplatně předala Hasičskému záchrannému sboru Jihomoravského kraje, IČO 70884099, automobil Ford Transit v pořizovací ceně 751,70 tis. Kč. Z důvodu zrušení sekce veslování byl Ministerstvu obrany ČR, IČO 60162694, předán plně odepsaný dvojskif X32 v pořizovací ceně 560,84 tis. Kč. OLYMP, Centrum sportu Ministerstva vnitra, IČO 75151898, převzal veslice (skify, dvojskify, dvojky a čtyřky) v celkové pořizovací ceně 6 164,07 tis. Kč a zůstatkové ceně 4 738,90 tis. Kč a měřicí stroj na veslování v pořizovací ceně 550,00 tis. Kč a zůstatkové ceně 24,62 tis. Kč. Podkrušnohorské gymnázium, IČO 49872559, převzalo 3 plně odepsané veslice v celkové pořizovací ceně 2 260,00 tis. Kč.

Národní pedagogické muzeum a knihovna J. A. Komenského, IČO 61387169, předalo z důvodu nevyužití kulturní předměty (tapiserie a gobelín) v ceně 133,32 tis. Kč Technickému muzeu v Brně, státní příspěvkové organizaci se sídlem Purkyňova 105, Brno, IČO 00101435.

Příspěvková organizace VÚ, DDS, SŠ, ZŠ a ŠJ Počátky, IČO 70845280, předala nepotřebný odepsaný chladicí box v pořizovací ceně 119,70 tis. Kč obci Lačnov, IČO 00303968.

Příspěvková organizace VÚ, DDS, ZŠ, SŠ a ŠJ Místo se sídlem Místo 66, IČO 61345741, bezúplatně převzala od fyzické osoby plynový kotel v pořizovací ceně 69,89 tis. Kč, kotel byl zařazen jako technické zhodnocení budovy.

Od Kanceláře Senátu se sídlem Valdštejnské náměstí 17/4, Praha 1, IČO 63839407, převzala příspěvková organizace DDS, SVP a ZŠ Chrudim, se sídlem Čáslavská 624, Chrudim, IČO 60103264 osobní automobil Škoda Octavia v pořizovací ceně 538,84 tis. Kč. Zůstatková cena přebíraného majetku činila 26,94 tis. Kč.

Příspěvková organizace VÚ, SVP HELP, ZŠ a SŠ Střílky, se sídlem Zámecká 107, Střílky, IČO 47935740, bezúplatně převzala od Kanceláře Senátu se sídlem Valdštejnské náměstí 17/4, Praha 1, IČO 63839407, osobní automobil Škoda Octavia v pořizovací ceně 531,10 tis. Kč. Zůstatková cena činila 354,06 tis. Kč.

Osobní automobil Škoda Superb v pořizovací ceně 730,92 tis. Kč a zůstatkové ceně 11,93 tis. Kč převzala příspěvková organizace VÚ, SVP a SŠ Buškovice se sídlem Buškovice 203, Podbořany, IČO 49123947, od Českého úřadu zeměměřičského a katastrálního se sídlem Pod sídlištěm 1800/9, Praha 8, IČO 00025712. Od Kanceláře Senátu se sídlem Valdštejnské náměstí 17/4, Praha 1, IČO 63839407, organizace převzala osobní automobil Škoda Octavia v pořizovací ceně 531,10 tis. Kč, zůstatková cena činila 356,27 tis. Kč.

Od Katastrálního úřadu pro Moravskoslezský kraj se sídlem Praskova 194/11, Opava, převzal VÚ Husův domov a ŠJ, Vrchlického 700, Dvůr Králové n. L., IČO 62048660, dva osobní automobily Hyundai v celkové pořizovací ceně 847,90 tis. Kč. Zůstatková hodnota činila 55,58 tis. Kč.

Od Kanceláře Senátu se sídlem Valdštejnské náměstí 17/4, Praha 1, IČO 63839407, převzala příspěvková organizace DDÚ, DDŠ, SVP, ZŠ a ŠJ Homole se sídlem Homole 90, České Budějovice, IČO 60076168, osobní automobil Škoda Octavia v pořizovací ceně 538,84 tis. Kč. Zůstatková cena činila 26,94 tis. Kč.

Osobní automobil Škoda Octavia v pořizovací ceně 323,19 tis. Kč a zůstatkové ceně 35,14 tis. Kč převzala od Generálního finančního ředitelství se sídlem Lazarská 15/7, Praha 1, IČO 72080043, příspěvková organizace VÚ, SVP SŠ a ŠJ Černovice, se sídlem Jirákova 285, Černovice, IČO 70844348.

ZŠ a MŠ logopedická se sídlem Veslařská 234, Brno, IČO 62157787 převzala od Ministerstva obrany se sídlem Tychonova 1, Praha 5, IČO 60162694, 2 plně odepsané osobní automobily Škoda Fabia, jejichž celková pořizovací cena činila 613,83 tis. Kč. Od Kanceláře Senátu se sídlem Valdštejnské náměstí 17/4, Praha 1, IČO 63839407, převzala osobní automobil Škoda Octavia v pořizovací ceně 531,10 tis. Kč a zůstatkové ceně 356,27 tis. Kč.

Příspěvková organizace VÚ, DDŠ, SVP, SŠ a ZŠ Moravský Krumlov se sídlem Nádražní 698, Moravský Krumlov, IČO 49438905, bezúplatně převzala od Ústavu pro odborné zjišťování příčin leteckých nehod se sídlem Beranových 130, Praha 9, IČO 70990948, osobní automobil Škoda Yeti v pořizovací ceně ve výši 721,34 tis. Kč a zůstatkové ceně 102,04 tis. Kč.

5.1.2 Církevní restituce

Již od roku 2016 je v souvislosti se zmírňováním majetkových křivd (dále jen „církevní restituce“) na základě zákona č. 428/2012 Sb., o majetkovém vyrovnání s církvemi a náboženskými společnostmi a o změně některých zákonů (zákon o majetkovém vyrovnání s církvemi a náboženskými společnostmi) řešen spor o majetek, o který požádala Českomoravská provincie Kongregace sester premonstrátek se sídlem nám. Sadové 152/39, Olomouc – Svatý Kopeček, IČO 00406422, s nímž byla příslušná hospodařit příspěvková organizace DDÚ, SVP, ZŠ a ŠJ, Olomouc – Svatý Kopeček, se sídlem Ústavní 97/9, IČO 00601811. Předmětem církevní restituce byl pozemek parc. č. 166/1 v katastrálním území Svatý Kopeček, okres Olomouc, v celkovém ocenění ve výši 140,40 tis. Kč, a stavba č. p. 97, která se na tomto pozemku nachází, v pořizovací ceně ve výši 15 017,23 tis. Kč se zůstatkovou cenou ve výši 12 990,55 tis. Kč. O bezúplatném předání majetku bylo rozhodnuto rozsudkem Okresního soudu v Olomouci č. j. 18 C-36/2015-182 o určení právního vztahu o nahrazení projevu vůle ze dne 24.5.2016. Rozsudek nabyl právní moci ke dni 11. 12. 2018. Zápis do katastru nemovitostí byl proveden dne 5.2.2019 s právními účinky ke dni 11. 1. 2019. Rozsah majetku, o jehož navrácení Českomoravská provincie Kongregace sester premonstrátek požádala, zahrnoval ještě další budovu občanské vybavenosti a přilehlé pozemky. Po provedeném dokazování však vyplynulo, že budova občanské vybavenosti byla postavena po odejmutí majetku církvi, a tak Českomoravská provincie Kongregace sester premonstrátek vyslovila souhlas s částečným zpětvzetím žaloby a řízení o vydání těchto nemovitostí bylo zastaveno. Na základě ústavní stížnosti, která byla podána příspěvkovou organizací MŠMT, vydal ústavní soud nález, ve kterém ruší Usnesení Nejvyššího soudu ze dne 4.11.2019 č. j. 28 Cdo 1124/2019-309, rozsudek Krajského soudu v Ostravě – pobočky v Olomouci ze dne 23.10.2018 č. j. 69 Co 347/2016-269 a rozsudek Okresního soudu v Olomouci ze dne 24.5.2016 č. j. 18 C 36/2015-182. Právo hospodařit s předmětným majetkem tak připadlo DDÚ, SVP, ZŠ a ŠJ, Olomouc – Svatý Kopeček. Dne 3.2.2022 vydal Okresní soud v Olomouci Usnesení č. j. 18 C 36/2015-377 o nahrazení projevu vůle, kdy soud schválil smír účastníků sporu. Kongregace sester premonstrátek se zavázala, že nebude v budoucnu uplatňovat žádný nárok k historickému církevnímu majetku, DDÚ, SVP, ZŠ a ŠJ, Olomouc – Svatý Kopeček se oproti

tomu zavázal nevybíhat žádné plnění po žalobkyni z titulu souvisejícím s uvedenými nemovitými věcmi a zaplatit žalobkyni za tento majetek částku 3 000,00 tis. Kč. Příspěvková organizace závazek uhradila.

5.1.3 Bezúplatné předání zásob – antigenní testy

Vzhledem k významným finančním objemům, které byly díky předávání zásob zachyceny v roce 2022 v účetnictví MŠMT, zde uvádíme informace o nabytých zásobách a jejich bezúplatném předání školám a školským zařízením v ČR. Předání antigenních testů se zpravidla realizovalo prostřednictvím krajů a ORP a s pomocí Hasičského záchranného sboru ČR. O bezúplatném předání školám a školským zařízením však účtovalo vždy jen MŠMT a přebírající škola či školské zařízení.

V souvislosti s onemocněním covid-19 MŠMT v roce 2022 nakupovalo na základě výsledků veřejných zakázek antigenní testy přímo od vybraných dodavatelů. Na počátku roku v návaznosti na vývoj pandemické situace vláda opakovaně rozhodla o bezúplatném předání antigenních testů školám a školským zařízením v celé ČR.

V souladu s usnesením vlády ČR č. 1058 ze dne 22.11.2021 bylo v návaznosti na výsledky veřejné zakázky nakoupeno od společnosti TARGO PROMOTION PRAHA, spol. s r.o. celkem 11 300 tis. ks testů SEJOY s jednotkovou cenou 16,69 Kč. Celková cena všech těchto testů činila 188 597 tis. Kč. Z tohoto bylo 9 219 tis. testů v hodnotě 153 861,35 tis. Kč distribuováno školám, které měly mimořádným opatřením Ministerstva zdravotnictví uloženu povinnost zajistit testování dětí a žáků, ihned po dodání testů.

V návaznosti na usnesení vlády ČR č. 1209 ze dne 29.12.2021 byla vypsána veřejná zakázka na nákup antigenních testů za účelem preventivního testování dětí a žáků v základním a středním vzdělávání. Jako dodavatel byla vybrána firma MASANTA s.r.o., která dodala MŠMT celkem 14 000 tis. ks testů Singclean v celkové ceně 194 460 tis. Kč (jednotková cena 13,89 Kč).

V průběhu celého roku byly prostřednictvím externích výdejních míst MŠMT (krajská pracoviště NPI) bezúplatně poskytovány antigenní testy školám ve všech krajích ČR. Výdeje probíhaly dle aktuálních potřeb škol pro pokračování testování v souladu s mimořádnými opatřeními Ministerstva zdravotnictví. Celkem bylo takto v roce 2022 vydáno 48,83 tis. ks antigenních testů v celkové hodnotě 1 383,78 tis. Kč.

MŠMT tak v roce 2022 na nákup antigenních testů za účelem zajištění testování dětí, žáků, studentů a zaměstnanců škol a školských zařízení vynaložilo celkem 383 057 tis. Kč. Testy byly distribuovány zejména počátkem roku 2022 školám a školským zařízením tak, aby pokryly jejich potřeby pro testování prováděné na základě mimořádných opatření Ministerstva zdravotnictví.

5.2 Návrh návratné finanční výpomoci

Prostředky s charakterem návratné finanční výpomoci byly v kapitole 333 MŠMT poskytovány v letech 2006–2010 Masarykově univerzitě (MU) v rámci programu 233 330 – Rozvoj materiálně technické základny MU. Jednalo se o prostředky pocházející z úvěrové tranše Evropské investiční banky. Výše těchto prostředků činila za celé období poskytování celkem 1 775 000,00 tis. Kč. MU je povinna provádět pravidelné splátky těchto prostředků.

Protože závěrečná vyhodnocení všech akcí programu 233 330 – Rozvoj materiálně technické základny MU neprokázala porušení rozpočtových pravidel a závazné ukazatele programu byly v plném rozsahu dodrženy, požádala MU v souladu s usnesením vlády ČR č. 916 ze dne 23.7.2008, současně s předložením závěrečného vyhodnocení programu, o snížení

závazku plynoucího z návratné finanční výpomoci o 400,00 mil. Kč, tj. z původních 1 775,00 mil. Kč na 1 375,00 mil. Kč. Materiál, řešící snížení závazku včetně nového harmonogramu splátek, byl předložen vládě ČR. Závěrečné vyhodnocení programu a snížení závazku o 400,00 mil. Kč na 1 375,00 mil. Kč schválila vláda ČR svým usnesením č. 160 ze dne 14.3.2012.

K 1.1.2022 stav poskytnutých nesplacených návratných finančních výpomocí činil 392 000,00 tis. Kč. Dne 15.6.2022 byla provedena 12. splátka ve výši 88 000,00 tis. Kč. **Stav nesplacených návratných finančních výpomocí tak k 31.12.2022 činil 304 000,00 tis. Kč.**

K 1.1.2021 stav poskytnutých nesplacených návratných finančních výpomocí činil 480 000,00 tis. Kč. K 15.6.2021 byla provedena 11. splátka ve výši 88 000,00 tis. Kč. Stav nesplacených návratných finančních výpomocí tak k 31.12.2021 činil 392 000,00 tis. Kč.

K 1.1.2020 stav poskytnutých nesplacených návratných finančních výpomocí činil 568 000,00 tis. Kč. Dne 18.6.2020 byla provedena 10. splátka ve výši 88 000,00 tis. Kč. Stav nesplacených návratných finančních výpomocí tak k 31.12.2020 činil 480 000,00 tis. Kč.

K 1.1.2019 stav poskytnutých nesplacených návratných finančních výpomocí činil 656 000,00 tis. Kč. Dne 11.6.2019 byla provedena 9. splátka ve výši 88 000,00 tis. Kč. Stav nesplacených návratných finančních výpomocí tak k 31.12.2019 činil 568 000,00 tis. Kč.

K 1.1.2018 stav poskytnutých nesplacených návratných finančních výpomocí činil 744 000,00 tis. Kč. Dne 24.6.2018 byla provedena 8. splátka ve výši 88 000,00 tis. Kč. Stav nesplacených návratných finančních výpomocí tak k 31.12.2018 činil 656 000,00 tis. Kč.

5.3 Zálohové platby

V roce 2022 se uskutečnily běžné zálohové platby na dodávky elektřiny, plynu, vody a tepla.

Zálohové platby příspěvkových organizací již nejsou v souladu s legislativou vykazovány.

5.4 Rezervní fond

- **Počáteční stav rezervních fondů OSS kapitoly 333 k 1.1.2022 činil 4 406,96 tis. Kč.**

Rezervní fond MŠMT vykazoval k 1.1.2022 zůstatek ve výši 1 707,57 tis. Kč.

Jedná se o prostředky z EK k výzvě JPND ve výši 1 619,64 tis. Kč a prostředky z EK k výzvě EJP RD ve výši 81,93 tis. Kč.

Rezervní fond VICTORIA VSC vykazoval zůstatek 0,00 tis. Kč.

Rezervní fond ČŠI vykazoval zůstatek 2 699,39 tis. Kč z grantové podpory od agentury EACEA.

- **Tvorba rezervních fondů v roce 2022 činila celkem 13 232,62 tis. Kč.**

Rezervní fond úřadu MŠMT

V roce 2022 byly na **rezervní fond MŠMT** připsány prostředky v celkové výši **13 232,62 tis. Kč.** Jednalo se o:

- grant EK na výzvy v rámci KP Horizont 2020, konkrétně EJP RD (European Joint Programme on Rare Diseases) ve výši 3 417,40 tis. Kč,
- prostředky z programu Erasmus na projekt EUROGRADUATE ve výši 1 189,61 tis. Kč,
- prostředky grantu Erasmus+ na konferenci DG VET ve výši 605,28 tis. Kč

- prostředky UNICEF ve výši 758,00 tis. Kč, poskytnuté na základě memoranda ze dne 22.8.2022 v souvislosti s metodickou linkou „U-linka“,
- prostředky grantu QuantERA II (finanční prostředky jsou určeny na krytí výdajů a ubytování související s jednáními konsorcia QuantERA II) ve výši 145,37 tis. Kč,
- prostředky grantu QuantERA II (finanční prostředky budou použity na financování projektů jako tzv. top-up příspěvek EK) ve výši 5 755,91 tis. Kč,
- prostředky grantu Erasmus+ na akci DG Schools ve výši 637,35 tis. Kč,
- prostředky grantu Erasmus+ na akci DG HE ve výši 723,72 tis. Kč.

Rezervní fondy ostatních OSS v působnosti MŠMT

ČŠI v roce 2022 příjem do rezervního fondu nerealizovala.

VICTORIA VSC v roce 2022 příjem do rezervního fondu nerealizovalo.

- **Snížení stavu rezervních fondů v roce 2022 činilo celkem 2 590,64 tis. Kč.**

Rezervní fond úřadu MŠMT

V roce 2022 byl rezervní fond snížen celkem o **1 051,64 tis. Kč**. Na úhradu nákladů spojených s akcemi CZ PRES (grant Erasmus+) bylo do konečného rozpočtu zapojeno 792,42 tis. Kč. Na vyplacení odměn z dohod o provedení práce, uzavřených za účelem provozování metodické linky na pomoc ukrajinským uprchlíkům bylo do konečného rozpočtu zapojeno 259,22 tis. Kč.

Rezervní fondy ostatních OSS v působnosti MŠMT

ČŠI zapojila do konečného rozpočtu finanční prostředky ve výši **1 539,00 tis. Kč**. Jedná se o prostředky od agentury Evropské komise (EACEA) ve výši 80 % celkové grantové podpory, které představují grantovou podporu na úhradu členských poplatků za účast České republiky v mezinárodním šetření ICILS 2023.

Ve výdajích k 31.12.2022 byla z prostředků rezervního fondu převedených do příjmů v kapitole 333 MŠMT použita celková částka **2 576,74 tis. Kč**, která byla použita úřadem MŠMT na vyplacení odměn z dohod o provedení práce, uzavřených za účelem provozování „U-linky“ (259,22 tis. Kč) a na úhradu nákladů spojených s konferencí DG VET (792,42 tis. Kč). ČŠI na úhradu členských poplatků za účast České republiky v mezinárodním šetření ICILS 2023 použila 1 525,10 tis. Kč.

- **Konečný zůstatek rezervních fondů k 31.12.2021 činil 15 048,94 tis. Kč.**

Rezervní fond MŠMT vykazoval k 31.12.2022 zůstatek ve výši 13 888,55 tis. Kč.

Jednalo se o prostředky:

- z EK k výzvě JPND ve výši 1 625,64 tis. Kč a prostředky z EK k výzvě EJP RD ve výši 3 499,31 tis. Kč.
- grant Erasmus+ projekt EUROGRADUATE (jde o projekt s názvem 101059544 – GT – CZECH REPUBLIC) ve výši 1 189,61 tis. Kč,
- grant Erasmus + (akce DG VET) ve výši 0,55 tis. Kč,
- UNICEF prostředky na DPP/DPČ („U-linka“) 498,78 tis. Kč,
- grant QuantERA II (Finanční prostředky jsou určeny na krytí výdajů a ubytování související s jednáními konsorcia QuantERA II) ve výši 145,37 tis. Kč,

- QuantERA II (Finanční prostředky budou použity na financování projektů jako tzv. top-up příspěvek EK) ve výši 5 755,91 tis. Kč,
- grant Erasmus + na akci DG Schools ve výši 449,66 tis. Kč,
- grant Erasmus + na akci DG HE ve výši 723,72 tis. Kč.

Rezervní fond VICTORIA VSC vykazoval zůstatek 0,00 tis. Kč.

Rezervní fond ČŠI vykazoval zůstatek 1 160,39 tis. Kč z grantové podpory od agentury EACEA.

Tabulka č. 20 Přehled o stavech a obratech rezervních fondů OSS kapitoly 333 MŠMT

v tis. Kč

OSS	Počáteční stav RF k 1.1.2022	Příjmy RF v hodnoceném období	Celkem	Zapojeno do příjmů	Použito ve výdajích	Konečný zůstatek k 31.12.2022
MŠMT	1 707,57	13 232,62	14 940,19	1 051,64	1 051,64	13 888,55
ČŠI	2 699,39	0,00	2 699,39	1 539,00	1 525,10	1 160,39
VSC	0,00	0,00	0,00	0,00	0,00	0,00
Celkem	4 406,96	13 232,62	17 639,58	2 590,64	2 576,74	15 048,94

5.5 Nároky z nespotřebovaných výdajů

▪ Počáteční stav k 1.1.2022

Stav nároků z nespotřebovaných výdajů k 1.1.2022 činil **11 652 215,88 tis. Kč**. Stav nároků z nespotřebovaných výdajů k 1.1.2022 byl u jednotlivých OSS kapitoly následující:

- VICTORIA VSC 131 358,11 tis. Kč
- ČŠI 113 511,50 tis. Kč
- MŠMT 11 407 346,27 tis. Kč

▪ Snížení stavu nároků a jejich čerpání v průběhu roku 2022

U OSS ČŠI bylo z nároků z nespotřebovaných výdajů **zapojeno k navýšení konečného rozpočtu celkem 109 954,05 tis. Kč**. OSS VICTORIA VSC zapojila k použití finanční prostředky ve výši **131 358,11 tis. Kč**. Z nároků z nespotřebovaných výdajů úřadu MŠMT bylo **zapojeno k navýšení rozpočtu celkem 10 530 985,21 tis. Kč**.

V rámci **celé kapitoly** tak byly **zapojeny k navýšení konečného rozpočtu nároky z nespotřebovaných výdajů** v celkové výši **10 772 297,38 tis. Kč** v těchto závazných ukazatelích:

Věda a vysoké školy	5 151 397,81 tis. Kč
<i>v tom: VŠ</i>	2 494 769,36 tis. Kč
<i>VaVaI (vč. spolufin. programů z EU a FM)</i>	2 656 628,45 tis. Kč
Výdaje regionálního školství a PŘO	2 672 611,84 tis. Kč
Podpora činnosti v oblasti mládeže	28 677,99 tis. Kč
Podpora činnosti v oblasti sportu	131 357,04 tis. Kč
Výdaje na programy spolufin. z rozpočtu EU jinde nezařazené	2 167 899,51 tis. Kč
Ostatní výdaje na zabezpečení úkolů resortu	578 257,36 tis. Kč
Výdaje spojené s předsednictvím v Radě EU	42 095,82 tis. Kč

Za oblast programů spolufinancovaných z rozpočtu EU a FM byly nároky uvolněny celkem v částce 4 196 316,97 tis. Kč na projekty v těchto programech:

OP VVV	3 832 242,70 tis. Kč
Fond solidarity	220 066,98 tis. Kč
IROP	81 907,61 tis. Kč
OP ŽP	29 671,61 tis. Kč
Komunitární programy	22 939,14 tis. Kč
OP Z	6 974,95 tis. Kč
FM EHP/Norska	2 513,99 tis. Kč

Ve výdajích roku 2022 bylo v rámci kapitoly 333 MŠMT **použito celkem 6 423 346,99 tis. Kč** v těchto závazných ukazatelích:

Věda a vysoké školy	3 278 446,24 tis. Kč
<i>v tom: VŠ</i>	1 040 877,04 tis. Kč
<i>VaVal (vč. spolufin. programů z EU a FM)</i>	2 237 569,21 tis. Kč
Výdaje regionálního školství a PŘO	927 756,14 tis. Kč
Podpora činnosti v oblasti mládeže	481,68 tis. Kč
Podpora činnosti v oblasti sportu	18 319,68 tis. Kč
Výdaje na programy spolufin. z rozpočtu EU jinde nezařazené	1 865 784,59 tis. Kč
Ostatní výdaje na zabezpečení úkolů resortu	298 968,63 tis. Kč
Výdaje spojené s předsednictvím v Radě EU	33 590,04 tis. Kč

Za oblast programů spolufinancovaných z rozpočtu EU a FM byly nároky čerpány celkem v částce 3 483 077,27 tis. Kč na projekty v těchto programech:

OP VVV	3 168 721,70 tis. Kč
Fond Solidarity	220 066,98 tis. Kč
IROP	62 670,91 tis. Kč
Komunitární programy	21 735,44 tis. Kč
OP ŽP	4 823,22 tis. Kč
OP Z	2 545,03 tis. Kč
FM EHP/Norska	2 513,99 tis. Kč

▪ **Snížení stavu nároků v průběhu roku 2022 mimo uvolnění k čerpání**

Za kapitolu celkem byly sníženy nároky z nespotřebovaných výdajů o **107 893,93 tis. Kč**.

V souladu s § 47 odst. 6 zákona č. 218/2000 Sb., byly ve stavu nároků v průběhu roku 2022 provedeny **následující úpravy**:

Ve sloupci „Ukončení NNV“ bylo, v souladu s § 47 odst. 6 písm. b) a e) zákona č. 218/2000 Sb. provedeno snížení nároků z nespotřebovaných profilujících výdajů v celkové výši **107 882,09 tis. Kč**, v následujících ukazatelích výkazu NAR 1-12 OSS:

- C. Na jejichž provedení dostává ČR peněžní prostředky nebo jejich část od EU (ř. 5 + 6) a to ve výši **3 557,44 tis. Kč**. Jednalo se o nároky vzniklé v projektu OP Z realizovaném ČŠI.

- F. Na programy podle § 13 odst. 3 rozpočtových pravidel **98 602,01 tis. Kč**. Jednalo se zejména o nároky vzniklé v programech EDS/SMVS 133 210 a 133 710, jejichž financování bylo ze strany MŠMT ukončeno.
 - H. Účelově určené podle rozpočtových pravidel **5 722,63 tis. Kč**. Jednalo se o prostředky s kódem účelu 213980027 – Výdaje spojené s epidemií covid-19 (letní kempy) ve výši 0,002 tis. Kč a 213980024 – Výdaje spojené s epidemií covid-19 (činnosti škol).
 - Neprofilující výdaje ve výši **11,849 tis. Kč**. Jednalo se o nároky za ukončený projekt „Výzva na podporu vzdělávacích aktivit národnostních menšin v roce 2020“. Nároky byly neoprávněně vygenerované. Vratka dotace z roku 2020 byla v roce 2021 přijatá chybně na výdajový účet.
- **Konečný stav k 31.12.2022**

Konečný stav nároků z nespotřebovaných výdajů (neuvolněných a uvolněných nečerpaných) k 31.12.2022 činil **5 120 974,95 tis. Kč**, z toho v případě MŠMT 4 943 598,93 tis. Kč, u ČŠI 64 337,59 tis. Kč a u VICTORIA VSC činil zůstatek z nároků z nespotřebovaných výdajů 113 038,44 tis. Kč. Stav pouze neuvolněných nároků z nespotřebovaných výdajů činil 772 024,56 tis. Kč.

▪ **Počáteční stav k 1.1.2023**

Stav nároků z nespotřebovaných výdajů k 1.1.2023 činil **13 938 056,56 tis. Kč**. Stav nároků z nespotřebovaných výdajů k 1.1.2023 byl u jednotlivých OSS kapitoly následující:

• VICTORIA VSC	150 617,43 tis. Kč
• ČŠI	82 904,75 tis. Kč
• MŠMT	13 704 534,38 tis. Kč

6 Výdaje dle druhového třídění rozpočtové skladby

6.1 Vlastní výdaje OSS

Schválený rozpočet vlastních výdajů OSS dosahoval výše **1 728 502,78 tis. Kč**. **Upravený rozpočet** dosahoval výše **1 870 822,89 tis. Kč**, **konečný rozpočet** pak **2 954 383,56 tis. Kč**.

Vlastní výdaje OSS, tedy výdaje očištěné od poskytnutých dotací, příspěvků a náhrad mimo náhrady poskytované zaměstnancům v době nemoci, činily v roce 2022 celkem **2 140 999,23 tis. Kč**, z toho běžné výdaje 2 039 012,03 tis. Kč a kapitálové výdaje 101 987,19 tis. Kč. Plnění rozpočtu po změnách činilo 114,44 % (72,47 % konečného rozpočtu), meziroční index 2022/2021 činil 101,04. V rámci vlastních výdajů OSS byly čerpány nároky z nespotřebovaných výdajů ve výši 624 184,96 tis. Kč. Podíl vlastních výdajů na celkových výdajích kapitoly činil 0,88 %.

Skutečnost roku 2021 byla vykázána ve výši **2 118 899,38 tis. Kč**, z toho běžné výdaje 2 097 382,31. Kč a kapitálové výdaje 21 517,07 tis. Kč, plnění na 83,09 % (67,81 % konečného rozpočtu), meziroční index 2021/2020 činil 128,27, podíl vlastních výdajů OSS na celkových výdajích kapitoly činil 0,83 %.

Skutečnost roku 2020 byla vykázána ve výši **1 651 965,50 tis. Kč**, z toho běžné výdaje 1 629 309,25 tis. Kč a kapitálové výdaje 76 186,34 tis. Kč, plnění na 87,61 % (77,85 % konečného rozpočtu), meziroční index 2020/2019 činil 98,34, podíl vlastních výdajů OSS na celkových výdajích kapitoly činil 0,75 %. V rámci vlastních výdajů OSS byly čerpány nároky ve výši 179 951,97 tis. Kč

Skutečnost roku 2019 byla vykázána ve výši **1 679 850,17 tis. Kč**, z toho běžné výdaje 1 642 346,47 tis. Kč a kapitálové výdaje 37 503,70 tis. Kč, plnění na 89,76 % (76,40 % konečného rozpočtu), meziroční index 2019/2018 činil 106,85, podíl vlastních výdajů OSS na celkových výdajích kapitoly činil 0,75 %. V rámci vlastních výdajů OSS byly čerpány nároky ve výši 175 561,34 tis. Kč

Skutečnost roku 2018 byla vykázána ve výši **1 572 222,73 tis. Kč**, z toho běžné výdaje 1 550 910,23 tis. Kč a kapitálové výdaje 21 312,50 tis. Kč, plnění na 90,75 %, meziroční index 2018/2017 činil 104,65, podíl vlastních výdajů OSS na celkových výdajích kapitoly činil 0,80 %. V rámci vlastních výdajů OSS byly čerpány nároky ve výši 127 204,08 tis. Kč

6.1.1 Neinvestiční výdaje OSS

Schválený rozpočet běžných výdajů OSS činil **1 606 005,09 tis. Kč**. **Upravený rozpočet** dosahoval výše **1 734 681,13 tis. Kč**, **konečný rozpočet** pak **2 353 831,73 tis. Kč**. **Skutečné běžné výdaje** OSS činily **2 039 012,03 tis. Kč** (z toho 22 802,80 tis. Kč v rámci akcí EDS/SMVS). Plnění rozpočtu na 117,54 % (86,63 % konečného rozpočtu). Z nároků z nespotřebovaných výdajů bylo čerpáno 543 830,03 tis. Kč. Meziroční index 2022/2021 činil 97,22.

Největší objem běžných výdajů (více jak 63 %) byl určen na platy zaměstnanců na služebních místech a platy zaměstnanců v pracovním poměru včetně souvisejících odvodů. Na seskupení položek 50 bylo čerpáno 1 332 899,46 tis. Kč. Oproti roku 2021 došlo ke snížení výdajů na platy zaměstnanců o částku 3 983,72 tis. Kč, z toho u zaměstnanců na služebních místech (položka 5013) o 3 090,19 tis. Kč.

Výdaje na neinvestiční nákupy a související výdaje (seskupení položek 51) činily 679 934,31 tis. Kč. Na nákup materiálu bylo čerpáno 412 912,46 tis. Kč. Zde došlo k poklesu oproti minulému roku především z důvodu nižších výdajů na nákup léků a zdravotnického materiálu, tedy zejména antigenních testů, poskytovaných školám po dobu pandemie covid-19. Oproti loňskému roku došlo k růstu výdajů na podseskupení položek 515 Výdaje na nákup vody, paliv a energie, kdy meziročně vzrostly zejména výdaje na plyn o 6 460,80 tis. Kč a výdaje na elektrickou energii o 5 364,49 tis. Kč.

Meziroční nárůst o 8 479,80 tis. Kč byl zaznamenán i na podseskupení 517 Výdaje na ostatní nákupy. Na tomto nárůstu se podílelo zejména zvýšené čerpání na položce 5173 Cestovné. Po roce 2020, kdy došlo k výraznému omezení zahraničních i tuzemských cest, výdaje na cestovné rostly v roce 2021 (o 6 730,99 tis. Kč) i 2022 (o 5 980,74 tis. Kč), stále však nedosahovaly výše roku 2019. Výdaje na položce 5175 Pohoštění vykázaly nárůst o 3 723,21 tis. Kč. Zde se na nárůstu podílely zejména výdaje na CZ PRES, které na položce 5175 činily 2 534,96 tis. Kč.

Skutečnost roku 2021 byla vykázána ve výši **2 097 382,31 tis. Kč**, plnění na 87,35 %, meziroční index 2021/2020 činil 128,72.

Skutečnost roku 2020 byla vykázána ve výši **1 629 309,25 tis. Kč**, plnění na 92,35 %, meziroční index 2020/2019 činil 99,21.

Skutečnost roku 2019 byla vykázána ve výši **1 642 346,47 tis. Kč**, plnění na 97,14 %, meziroční index 2019/2018 činil 104,46.

Skutečnost roku 2018 byla vykázána ve výši **1 550 910,23 tis. Kč**, plnění na 92,22 %, meziroční index 2018/2017 činil 105,94.

6.1.2 Investiční výdaje OSS

Schválený rozpočet investičních výdajů kapitoly 333 MŠMT pro rok 2022 činil **122 497,69 tis. Kč** a byl rozpočtován výhradně v programech EDS/SMVS. V programu 133 010 byla rozpočtována částka 121 736,89 tis. Kč. Částka 760,80 tis. Kč byla rozpočtována v programu 133 810.

Upravený rozpočet činil 136 141,76 tis. Kč. Konečný rozpočet činil 600 551,83 tis. Kč. Skutečnost dosáhla výše 101 987,19 tis. Kč, z toho 19 666,99 tis. Kč z programu 133 810 OP VVV. Plnění rozpočtu po změnách činilo 74,91 % (16,98 % konečného rozpočtu). Meziroční index 2022/2021 činil 473,98. V rámci vlastních výdajů OSS byly čerpány nároky z nespotřebovaných výdajů ve výši 80 354,93 tis. Kč. Podíl vlastních investičních výdajů na celkových investičních výdajích kapitoly činil 2,00 %.

Na položce 6111 Programové vybavení bylo čerpáno 51 863,07 tis. Kč, z toho 19 666,99 tis. Kč z programu OP VVV. Na akci Rozšíření systémové a komunikační struktury MŠMT bylo čerpáno 20 032,42 tis. Kč. ČŠI na akci Komplexní systém hodnocení použila 19 274,95 tis. Kč.

Na položce 6121 Budovy, haly a stavby bylo čerpáno 19 505,90 tis. Kč. Největší výdaje byly vykázány na akci Energetická opatření v areálu MŠMT (9 065,55 tis. Kč), na akci MŠMT – Revitalizace konferenčního sálu C081 (5 600,75 tis. Kč) a na akci VSC – PD Rekonstrukce sídla VSC 2 608,76 tis. Kč.

Na položce 6122 Stroje, přístroje a zařízení bylo čerpáno 13 600,65 tis. Kč, z toho 8 768,03 tis. Kč na akci MŠMT – Revitalizace konferenčního sálu C081, 4 715,32 tis. Kč na akci VICTORIA VSC – Sportovní reprezentace 2022 a 117,31 tis. na nákup skartovacího stroje pro MŠMT.

Na položce 6123 Dopravní prostředky bylo čerpáno 3 502,83 tis. Kč, a to na obnovu vozového parku MŠMT.

Na položce 6125 Informační a komunikační technologie bylo čerpáno 13 514,74 tis. Kč, zejména na bezpečnostní strukturu MŠMT (7 656,19 tis. Kč) a na rozšíření systémové a komunikační infrastruktury MŠMT (4 692,35 tis. Kč).

Specifikaci jednotlivých programu a čerpání v rámci programů EDS/SMVS se blíže věnuje kapitola 4.5.1.

Skutečnost roku 2021 byla vykázána ve výši **21 517,07 tis. Kč**, plnění na 14,44 %, meziroční index 2021/2020 činil 28,24.

Skutečnost roku 2020 byla vykázána ve výši **76 186,34 tis. Kč**, plnění na 33,35 %, meziroční index 2020/2019 činil 203,14.

Skutečnost roku 2019 byla vykázána ve výši **37 503,70 tis. Kč**, plnění na 20,75 %, meziroční index 2019/2018 činil 175,97.

Skutečnost roku 2018 byla vykázána ve výši **21 312,50 tis. Kč**, plnění na 42,03 %, meziroční index 2018/2017 činil 55,61.

6.1.3 Výdaje jednotlivých OSS

Vlastní úřad MŠMT

Schválený rozpočet výdajů vlastního úřadu MŠMT činil **1 081 877,57 tis. Kč**, z toho běžné výdaje 989 708,07 tis. Kč a investiční výdaje 92 169,49 tis. Kč. **Upravený rozpočet** dosahoval výše **1 207 637,26 tis. Kč**, z toho běžné výdaje 1 101 823,70 tis. Kč a investiční výdaje 105 813,56 tis. Kč. **Konečný rozpočet** dosahoval výše **2 050 475,57 tis. Kč**, z toho běžné výdaje 1 653 772,91 tis. Kč a investiční výdaje 396 702,66 tis. Kč.

Skutečnost roku 2022 činila **1 470 548,93 tis. Kč**, z toho běžné výdaje 1 396 595,33 tis. Kč a investiční výdaje 73 953,60 tis. Kč. Plnění rozpočtu po změnách činilo 121,77 % (71,72 % konečného rozpočtu), meziroční index 2022/2021 činil 100,78. V rámci vlastních výdajů OSS byly čerpány nároky ve výši 560 248,82 tis. Kč a prostředky rezervního fondu ve výši 1 051,64 tis. Kč. Podíl vlastních výdajů na celkových výdajích OSS činil 0,59 %.

Vlastní výdaje MŠMT oproti roku 2021 vzrostly o 11 428,29 tis. Kč, přičemž běžné výdaje zaznamenaly pokles o 50 791,96 tis. Kč a investiční výdaje zaznamenaly nárůst o 62 220,25 tis. Kč. Nejvyšší pokles (více než 76 mil. Kč) byl zaznamenán na položce 5133 Léky a zdravotnický materiál, a to z důvodu utlumení epidemie covid-19 a ukončení nákupu a distribuce ochranných pomůcek a antigenních testů. Nárůst výdajů byl po ukončení restriktivních opatření vykázán na položce 5173 Cestovné. Na položkách podseskupení 515 došlo k nárůstu výdajů o 9,5 mil. Kč v důsledku zvýšení cen za energie a teplo.

Výdaje na investičních položkách rostly z důvodu čerpání v programech EDS/SMVS 133 010 a 133 120.

Skutečnost roku 2021 činila **1 459 120,63 tis. Kč**, z toho běžné výdaje 1 447 387,29 tis. Kč a investiční výdaje 11 733,35 tis. Kč. Plnění rozpočtu po změnách činilo 78,44 % (65,60 % konečného rozpočtu), meziroční index 2021/2020 činil 142,38. V rámci vlastních výdajů OSS byly čerpány nároky ve výši 125 360,74 tis. Kč. Podíl vlastních výdajů na celkových výdajích OSS činil 0,57 %.

Skutečnost roku 2020 činila **1 024 820,09 tis. Kč**, z toho běžné výdaje 975 049,37 tis. Kč a investiční výdaje 49 770,72 tis. Kč. Plnění rozpočtu po změnách činilo 86,35 % (65,54 % konečného rozpočtu), meziroční index 2020/2019 činil 100,52. V rámci vlastních výdajů OSS byly čerpány nároky ve výši 142 047,40 tis. Kč. Podíl vlastních výdajů na celkových výdajích OSS činil 0,45 %.

Skutečnost roku 2019 činila **1 019 495,06 tis. Kč**, z toho běžné výdaje 1 003 130,75 tis. Kč a investiční výdaje 16 364,31 tis. Kč. Plnění rozpočtu po změnách činilo 86,63 % (70,31 % konečného rozpočtu), meziroční index 2019/2018 činil 102,92. V rámci vlastních výdajů OSS byly čerpány nároky ve výši 151 866,77 tis. Kč. Podíl vlastních výdajů na celkových výdajích OSS činil 0,45 %.

Skutečnost roku 2018 činila **990 572,86 tis. Kč**, z toho běžné výdaje 985 774,53 tis. Kč a investiční výdaje 4 798,33 tis. Kč. Plnění rozpočtu po změnách činilo 88,37 % (73,85 % konečného rozpočtu), meziroční index 2018/2017 činil 102,37. V rámci vlastních výdajů OSS byly čerpány nároky ve výši 112 932,53 tis. Kč. Podíl vlastních výdajů na celkových výdajích OSS činil 0,51 %.

Česká školní inspekce

Schválený rozpočet vlastních výdajů ČŠI činil **436 880,12 tis. Kč**, z toho běžné výdaje 426 551,92 tis. Kč a kapitálové výdaje 10 328,20 tis. Kč. **Upravený rozpočet** dosahoval výše **450 847,06 tis. Kč**, z toho běžné výdaje 440 518,86 tis. Kč a kapitálové výdaje 10 328,20 tis.

Kč. **Konečný rozpočet** dosahoval výše **560 211,31 tis. Kč**, z toho běžné výdaje 496 813,70 tis. Kč a kapitálové výdaje 63 397,60 tis. Kč.

Skutečnost roku 2022 činila **477 371,05 tis. Kč**, z toho běžné výdaje 456 750,58 tis. Kč a kapitálové výdaje 20 620,47 tis. Kč. Plnění rozpočtu po změnách činilo 105,88 % (85,21 % konečného rozpočtu), meziroční index 2022/2021 činil 102,02. V rámci vlastních výdajů OSS byly čerpány nároky ve výši 45 616,47 tis. Kč. Podíl vlastních výdajů na celkových výdajích OSS činil 91,50 % Kromě vlastních výdajů realizovala ČŠI platbu příspěvku mezinárodním organizacím IEA a SICI a dále hradila účastnický poplatek v mezinárodních šetřeních TIMSS, PIRLS a ICILS.

U vlastních běžných výdajů došlo k poklesu zejména na položkách výdajů na platy a ostatní platby za provedenou práci (více než 9,8 mil. Kč). Naopak nárůst vykazovaly položky na seskupení 51 – o více než 5 mil. Kč vzrostly náklady na vodu, palivo a energii, o 2,3 mil. Kč vzrostly náklady na nákup služeb z důvodu inflace. Cestovné vzrostlo o 1,5 mil. Kč.

U kapitálových výdajů došlo k nárůstu o téměř 11 mil. Kč v důsledku úprav informačních systémů ČŠI v rámci projektu financovaného z OP VVV.

Skutečnost roku 2021 činila **467 936,27 tis. Kč**, z toho běžné výdaje 458 152,55 tis. Kč a kapitálové výdaje 9 783,72 tis. Kč. Plnění rozpočtu po změnách činilo 96,76 % (81,03 % konečného rozpočtu), meziroční index 2021/2020 činil 98,14. V rámci vlastních výdajů OSS byly čerpány nároky ve výši 18 420,74 tis. Kč. Podíl vlastních výdajů na celkových výdajích OSS činil 98,12 %.

Skutečnost roku 2020 činila **476 803,70 tis. Kč**, z toho běžné výdaje 473 044,34 tis. Kč a kapitálové výdaje 3 759,36 tis. Kč. Plnění rozpočtu po změnách činilo 96,49 % (85,73 % konečného rozpočtu), meziroční index 2020/2019 činil 105,92. V rámci vlastních výdajů OSS byly čerpány nároky ve výši 30 880,26 tis. Kč. Podíl vlastních výdajů na celkových výdajích OSS činil 92,41 %.

Skutečnost roku 2019 činila **450 130,07 tis. Kč**, z toho běžné výdaje 449 064,06 tis. Kč a kapitálové výdaje 1 066,01 tis. Kč. Plnění rozpočtu po změnách činilo 92,71 % (84,50 % konečného rozpočtu), meziroční index 2019/2018 činil 109,81. V rámci vlastních výdajů OSS byly čerpány nároky ve výši 16 770,47 tis. Kč. Podíl vlastních výdajů na celkových výdajích OSS činil 92,35 %.

Skutečnost roku 2018 činila **409 910,08 tis. Kč**, z toho běžné výdaje 402 687,79 tis. Kč a kapitálové výdaje 7 222,30 tis. Kč. Plnění rozpočtu po změnách činilo 93,22 % (89,92 % konečného rozpočtu), meziroční index 2018/2017 činil 108,29. V rámci vlastních výdajů OSS byly čerpány nároky ve výši 10 447,42 tis. Kč. Podíl vlastních výdajů na celkových výdajích OSS činil 98,91 %.

VICTORIA Vysokoškolské sportovní centrum

Schválený rozpočet vlastních výdajů VICTORIA VSC roku **2022** činil **209 745,10 tis. Kč**, z toho běžné výdaje 189 745,10 tis. Kč a investiční výdaje 20 000,00 tis. Kč. **Rozpočet po změnách** k 31.12.2022 činil **212 338,57 tis. Kč**, z toho běžné výdaje 192 338,57 tis. Kč a investiční výdaje 20 000,00 tis. Kč, **konečný rozpočet** činil **343 696,68 tis. Kč**, z toho běžné výdaje 203 245,12 tis. Kč a kapitálové výdaje 140 451,57 tis. Kč.

Skutečnost byla vykázána ve výši **193 079,25 tis. Kč**, z toho běžné výdaje 185 666,12 tis. Kč a kapitálové výdaje 7 413,13 tis. Kč, plnění 90,93 % (56,18 % konečného rozpočtu). Meziroční index 2022/2021 činil 100,64. Čerpání nároků z nespotřebovaných výdajů činilo 18 319,68 tis. Kč. Podíl vlastních výdajů na celkových výdajích OSS činil 78,17 %. Mimo vlastní výdaje hradilo VICTORIA VSC stipendia v rámci programu UNIS.

U vlastních běžných výdajů došlo oproti roku 2021 k poklesu výdajů na podseskupení 513, kdy byl v letech 2020–2021 větší tlak na materiální zabezpečení sportovních sekcí oproti roku 2022.

VICTORIA VSC se připravuje na plánovanou rekonstrukci sídla organizace, v roce 2022 tak byly realizovány pouze drobnější investiční akce včetně akce na pořízení projektové dokumentace k rekonstrukci.

Skutečnost roku 2021 činila 191 842,48 tis. Kč a byla tvořena pouze běžnými výdaji. Plnění rozpočtu po změnách činilo 92,90 % (59,42 % konečného rozpočtu), meziroční index 2021/2020 činil 94,10. V rámci vlastních výdajů OSS byly čerpány nároky ve výši 15 896,82 tis. Kč. Podíl vlastních výdajů na celkových výdajích OSS činil 77,80 %.

Skutečnost roku 2020 činila 203 871,79 tis. Kč, z toho běžné výdaje 181 215,54 tis. Kč a kapitálové výdaje 22 656,25 tis. Kč. Plnění rozpočtu po změnách činilo 65,38 % (63,93 % konečného rozpočtu), meziroční index 2020/2019 činil 96,97. V rámci vlastních výdajů OSS byly čerpány nároky ve výši 7 024,31 tis. Kč. Podíl vlastních výdajů na celkových výdajích OSS činil 79,84 %.

Skutečnost roku 2019 činila 210 225,05 tis. Kč, z toho běžné výdaje 190 151,66 tis. Kč a kapitálové výdaje 20 073,38 tis. Kč. Plnění rozpočtu po změnách činilo 100,54 % (97,26 % konečného rozpočtu), meziroční index 2019/2018 činil 122,41. V rámci vlastních výdajů OSS byly čerpány nároky ve výši 7 024,31 tis. Kč. Podíl vlastních výdajů na celkových výdajích OSS činil 98,00 %.

Skutečnost roku 2018 činila 171 739,79 tis. Kč, z toho běžné výdaje 162 447,92 tis. Kč a kapitálové výdaje 9 291,87 tis. Kč. Plnění rozpočtu po změnách činilo 99,93 % (97,49 % konečného rozpočtu), meziroční index 2018/2017 činil 109,98. V rámci vlastních výdajů OSS byly čerpány nároky ve výši 3 824,12 tis. Kč. Podíl vlastních výdajů na celkových výdajích OSS činil 99,08 %.

6.2 Neinvestiční transfery a náhrady

Schválený rozpočet neinvestičních transferů činil **243 333 231,83 tis. Kč**, upravený rozpočet dosahoval výše **243 626 625,06 tis. Kč**, konečný rozpočet činil **248 445 315,28 tis. Kč**. Skutečné čerpání dosahovalo výše **243 356 663,12 tis. Kč**, v tom MŠMT 243 295 154,92 tis. Kč, ČŠI 7 740,19 tis. Kč a VSC 53 768,00 tis. Kč. Plnění rozpočtu na 99,89 % (97,95 % konečného rozpočtu). Meziroční index 2022/2021 činil 105,42. Z nároků z nespotřebovaných výdajů bylo čerpáno 3 979 507,52 tis. Kč.

6.2.1 Neinvestiční transfery podnikatelům

Podseskupení položek rozpočtové skladby **521 Neinvestiční transfery podnikatelským subjektům** se dále člení podle příjemců na fyzické a právnické osoby.

Schválený rozpočet na rok 2022 byl stanoven ve výši **175 615,90 tis. Kč**, rozpočet po změnách činil **503 174,63 tis. Kč**, konečný rozpočet **551 381,47 tis. Kč**, skutečnost byla vykázána ve výši **512 965,86 tis. Kč**, plnění 101,95 % (93,03 % konečného rozpočtu), meziroční index 2022/2021 činil 99,55. Čerpání nároků z nespotřebovaných výdajů činilo 46 770,37 tis. Kč.

Z celkových běžných výdajů kapitoly 333 roku 2022, které činily 245 395 675,15 tis. Kč (100 %), činily neinvestiční transfery podnikatelským subjektům 0,21 %.

Z celkových běžných výdajů kapitoly 333 roku 2021, které činily 232 948 214,99 tis. Kč (100 %), činily neinvestiční transfery podnikatelským subjektům 0,22 %.

Z celkových běžných výdajů kapitoly 333 roku 2020, které činily 218 320 357,41 tis. Kč (100 %), činily neinvestiční transfery podnikatelským subjektům 0,35 %.

Z celkových běžných výdajů kapitoly 333 roku 2019, které činily 199 521 703,06 tis. Kč (100 %), činily neinvestiční transfery podnikatelským subjektům 0,43 %.

Z celkových běžných výdajů kapitoly 333 roku 2018, které činily 174 393 006,81 tis. Kč (100 %), činily neinvestiční transfery podnikatelským subjektům 0,48 %.

- **Neinvestiční transfery nefinančním podnikatelským subjektům – fyzickým osobám** (položka rozpočtové skladby 5212)

Schválený rozpočet pro rok 2022 činil 28,00 tis. Kč, rozpočet po změnách, stejně jako konečný rozpočet, dosahoval výše 1 127,93 tis. Kč. Skutečnost činila rovněž 1 127,93 tis. Kč, plnění 100,00 %, meziroční index 2022/2021 činil 39,04. Finanční prostředky ve výši 1 082,60 tis. Kč byly poskytnuty v rámci Výzvy k předkládání žádostí o poskytnutí dotace z Národního plánu obnovy na podporu vybavení škol digitálními učebními pomůckami pro rozvoj inforatického myšlení dětí a žáků a jejich digitálních kompetencí určená pro mateřské školy, základní školy a gymnázia, jejichž zřizovatelem není stát, kraj, obec nebo dobrovolný svazek obcí, pro kalendářní rok 2022. V rámci Výzvy na podporu doučování pro základní školy, střední školy a konzervatoře, jejichž zřizovatelem není stát, kraj, obec nebo dobrovolný svazek obcí, pro kalendářní rok 2022 byly podpořeny 3 projekty v celkové částce 45,33 tis. Kč.

Skutečnost roku 2021 činila 2 888,82 tis. Kč, plněn, meziroční index 2021/2020 činil 83,43.

Skutečnost roku 2020 činila 3 462,40 tis. Kč, plnění 99,38 %, meziroční index 2020/2019 činil 988,18.

Skutečnost roku 2019 činila 350,38 tis. Kč, plnění 236,85 %, meziroční index 2019/2018 činil 59,11.

Skutečnost roku 2018 činila 592,72 tis. Kč, plnění 52,38 %, meziroční index 2018/2017 činil 51,96.

- **Neinvestiční transfery nefinančním podnikatelským subjektům – právnickým osobám** (položka rozpočtové skladby 5213)

Schválený rozpočet na rok 2022 činil 175 587,90 tis. Kč, rozpočet po změnách činil 502 046,71 tis. Kč, konečný rozpočet byl stanoven ve výši 550 253,54 tis. Kč, skutečnost byla vykázána ve výši 511 837,94 tis. Kč, plnění 101,95 % (93,02 % konečného rozpočtu), meziroční index 2022/2021 činil 99,89.

Skutečnost roku 2021 činila 512 427,87 tis. Kč, plnění 127,50 %, meziroční index 2021/2020 činil 66,62.

Skutečnost roku 2020 činila 769 132,24 tis. Kč, plnění 88,68 %, meziroční index 2020/2019 činil 52,58.

Skutečnost roku 2019 činila 853 353,60 tis. Kč, plnění 101,33 %, meziroční index 2019/2018 činil 102,99.

Skutečnost roku 2018 činila 828 600,38 tis. Kč, plnění 103,27 %, meziroční index 2018/2017 činil 98,17.

V roce 2022 byly poskytnuty finanční prostředky na financování programů v rámci aplikovaného výzkumu, experimentálního vývoje a inovací, institucionální podpory mezinárodní spolupráce ve výzkumu a vývoji podpory velkých výzkumných infrastruktur celkově ve výši **267 091,07 tis. Kč**. Prostředky obdrželo např. Centrum výzkumu Řež, s.r.o., Unipetrol výzkumně vzdělávací centrum a.s., EXPECT-IT s.r.o., Touchless Biometric Systems s.r.o. a další.

Poskytnuty byly rovněž prostředky na spolufinancování programu EUROSTARS ve výši 20 450,44 tis. Kč, finanční prostředky na OP VVV ve výši 37 142,14 tis. Kč a na OP JAK ve výši 120 347,42 tis. Kč.

V rámci NPO byly podnikatelským osobám vyplaceny finanční prostředky v rámci následujících výzev:

- Výzva na podporu doučování pro základní školy, střední školy a konzervatoře, jejichž zřizovatelem není stát, kraj, obec nebo dobrovolný svazek obcí, pro kalendářní rok 2022 – podpořeno 85 projektů v celkové částce 3 643,90 tis. Kč;
- Výzva na podporu doučování pro základní školy, střední školy a konzervatoře, jejichž zřizovatelem není stát, kraj, obec nebo dobrovolný svazek obcí, na období září–prosinec roku 2022 – podpořeno 75 projektů v celkové částce 2 278,20 tis. Kč;
- Výzva Ministerstva školství, mládeže a tělovýchovy k předkládání žádostí o poskytnutí dotace z Národního plánu obnovy na podporu prevence digitální propasti – pořízení mobilních digitálních technologií určená pro základní školy, střední školy a konzervatoře, jejichž zřizovatelem není stát, kraj, obec nebo dobrovolný svazek obcí, pro kalendářní rok 2022 – podpořeno 170 projektů v celkové částce 8 691,00 tis. Kč;
- Výzva Ministerstva školství, mládeže a tělovýchovy k předkládání žádostí o poskytnutí dotace z Národního plánu obnovy na podporu vybavení škol digitálními učebními pomůckami pro rozvoj informatického myšlení dětí a žáků a jejich digitálních kompetencí určená pro mateřské školy, základní školy a gymnázia, jejichž zřizovatelem není stát, kraj, obec nebo dobrovolný svazek obcí, pro kalendářní rok 2022 – podpořeno 155 projektů v celkové částce 15 372,86 tis. Kč.

Prostředky účelově určené na adaptační aktivity zaměřené na snižování negativních dopadů uprchlické vlny související s invazí Ruské federace na Ukrajinu byly na položce 5213 čerpány následovně:

- v rámci Výzvy Jazykové kurzy pro děti cizince migrující z Ukrajiny 2022 bylo podpořeno 23 projektů v celkové částce 24 433,00 tis. Kč;
- v rámci Výzvy Adaptační skupiny pro děti cizince migrující z Ukrajiny 2022 bylo podpořeno 11 projektů v celkové částce 2 940,00 tis. Kč;
- v rámci Výzvy Adaptační skupiny pro děti cizince migrující z Ukrajiny září–prosinec 2022 bylo podpořeno 10 projektů v celkové částce 7 410,00 tis. Kč;
- v rámci Výzvy Prázdninové jazykové kurzy pro děti cizince migrující z Ukrajiny 2022 bylo podpořeno 6 projektů v celkové částce 1 080,00 tis. Kč.

Dále byly podnikatelům – právnickým osobám poskytnuty finanční prostředky na projekty integrace příslušníků romské komunity (podpora žáků středních škol) ve výši 957,91 tis. Kč.

6.2.2 Neinvestiční transfery neziskovým a podobným osobám

Schválený rozpočet neinvestičních dotací nestátním neziskovým organizacím **na rok 2022** (podseskupení položek rozpočtové skladby **522**) byl stanoven ve výši **3 182 661,48 tis. Kč**, **rozpočet po změnách** činil **3 956 514,12 tis. Kč**, **konečný rozpočet** byl stanoven ve výši **4 720 695,66 tis. Kč**, **skutečnost** byla vykázána ve výši **4 422 538,55 tis. Kč**, plnění 111,78 % (93,68 % konečného rozpočtu), meziroční index 2022/2021 činil 106,50. Z nároků z nespotřebovaných výdajů bylo poskytnuto 742 713,59 tis. Kč.

Tabulka č. 21 Neinvestiční transfery nestátním neziskovým organizacím

v tis. Kč

	Skutečnost 2021	Schválený rozpočet 2022	Rozpočet po změnách 2022	Konečný rozpočet 2022	Skutečnost 2022	% plnění	Index 2022/2021
Fundace, ústavy a obecně prospěšné společnosti (položka 5221)	389 722,12	87 252,99	265 228,17	397 067,06	363 189,02	136,93	93,19
Spolky (položka 5222)	1 251 452,16	541 757,74	1 038 683,36	1 461 671,68	1 206 510,69	116,16	96,41
Círky a náboženské společnosti (položka 5223)	2 511 257,55	2 553 650,75	2 652 602,58	2 861 956,91	2 852 838,84	107,55	113,60
Celkem NNO	4 152 431,83	3 182 661,48	3 956 514,12	4 720 695,66	4 422 538,55	111,78	106,50

Skutečnost roku 2021 činila 4 152 431,83 tis. Kč, plnění 117,55 %, meziroční index 2021/2020 činil 49,38. Výrazný pokles v objemu transferů je dán ukončením financování podpory mimoškolního sportu ze strany MŠMT (přechod agendy na Národní sportovní agenturu).

Skutečnost roku 2020 činila 8 408 636,94 tis. Kč, plnění 99,54 %, meziroční index 2020/2019 činil 103,73.

Skutečnost roku 2019 činila 8 106 572,75 tis. Kč, plnění 101,96 %, meziroční index 2019/2018 činil 112,17.

Skutečnost roku 2018 činila 7 227 050,52 tis. Kč, plnění 100,48 %, meziroční index 2018/2017 činil 109,35.

- **Fundace, ústavy a obecně prospěšné společnosti (položka 5221)**

V roce 2022 bylo **fundacím, ústavům a obecně prospěšným společnostem** poskytnuto jako neinvestiční dotace celkem **363 189,02 tis. Kč**. Na projekty spolufinancované v rámci OP VVV byla v roce 2022 poskytnuta částka ve výši 187 629,73 tis. Kč. Na projekty spolufinancované v rámci OP JAK byla poskytnuta částka 22 470,34 tis. Kč. Z NPO bylo poskytnuto 17 233,40 tis. Kč. Úspěšní řešitelé projektů výzkumu a vývoje mimo operační programy získali 4 381,04 tis. Kč.

V rámci Výzvy na podporu nadaných žáků základních a středních škol v roce 2022 byly podpořeny 2 o.p.s. v celkové částce 823,74 tis. Kč. V rámci Výzvy na podporu ústředních a mezinárodních kol soutěží a přehlídek v zájmovém vzdělávání 2022 bylo podpořeno 6 projektů v celkové částce 826,19 tis. Kč.

Na podporu školního stravování bylo poskytnuto 57 200,00 tis. Kč. V rámci výzvy „Na učitelích záleží“ bylo poskytnuto 1 616,08 tis. Kč. Na podporu zvýšení účasti dětí na předškolním vzdělávání v Karlovarském a Ústeckém kraji bylo poskytnuto 378,00 tis. Kč. Na projekty v rámci Programu na podporu vzdělávání v jazycích národnostních menšin a multikulturní výchovy bylo poskytnuto 2 970,20 tis. Kč. Na podporu NNO v oblasti práce s dětmi a mládeží bylo čerpáno 5 721,16 tis. Kč. Prostředky poskytnuté v rámci dvou výzev Adaptační skupiny pro děti cizince migrující z Ukrajiny 2022 dosahovaly výše 45 729,54 tis. Kč. Na projekty vzdělávacích akcí k integraci Romů bylo určeno 4 123,37 tis. Kč a na projekty protidrogové prevence 715,77 tis. Kč a na projekty prevence kriminality 9 498,89 tis. Kč. Prostředky na projekty integrace cizinců dosahovaly výše 1 871,59 tis. Kč.

Největšími příjemci dotací byly tyto obecně prospěšné společnosti: Women for Women, Nadační fond Help Ukraine, MAS Šternbersko, o.p.s., yourchance,o.p.s., Nová škola, o.p.s., Člověk v tísni, o.p.s., a další.

- **Spolky (položka 5222)**

Spolky obdržely prostředky v celkové výši 1 206 510,69 tis. Kč.

Spolky obdržely finanční prostředky na projekty výzkumu a vývoje (mimo projekty OP VVV) v celkové výši 508 806,43 tis. Kč, prostředky v rámci OP VVV ve výši 329 335,80 tis. Kč, prostředky v rámci OP JAK ve výši 16 489,22 tis. Kč, na projekty v rámci NPO 16 765,65 tis. Kč, na podporu NNO v oblasti práce s dětmi a mládeží bylo čerpáno 192 343,56 tis. Kč, prostředky na podporu volnočasových pohybových aktivit organizací pracujících s dětmi a mládeží ve výši 9 602,46 tis. Kč, finanční prostředky na podporu nadaných žáků 5 299,58 tis. Kč, prostředky na projekty integrace příslušníků romské komunity ve výši 6 221,67 tis. Kč, na dotační program Na učitelích záleží 1 353,85 tis. Kč, na projekty vzdělávání v jazycích národnostních menšin a multikulturní výchovy ve výši 7 525,16 tis. Kč. Dále prostředky na sociální prevenci a prevenci kriminality ve výši 8 907,32 tis. Kč, na soutěže 10 010,73 tis. Kč, prostředky protidrogové politiky ve výši 3 768,14 tis. Kč a na integraci cizinců ve výši 956,58 tis. Kč. Prostředky poskytnuté v rámci dvou výzev Adaptační skupiny pro děti cizince migrující z Ukrajiny 2022 dosahovaly výše 89 035,37 tis. Kč. Na podporu zvýšení účasti dětí na předškolním vzdělávání v Karlovarském a Ústeckém kraji bylo poskytnuto 89,18 tis. Kč.

Mezi největší příjemce dotací patřily tyto spolky: CESNET, zájmové sdružení, Technologické centrum Praha, Junák – český skaut, z.s., Pionýr, z.s., Sdružení hasičů ČMS, Česká rada dětí a mládeže, ATOM Asociace turistických oddílů a další.

- **Neinvestiční transfery církvím a náboženským společnostem (položka 5223)**

Schválený rozpočet celkových neinvestičních transferů církvím a náboženským společnostem (položka rozpočtové skladby 5223) na rok 2022 činil **2 553 650,75 tis. Kč**, **rozpočet po změnách** činil **2 652 602,58 tis. Kč**, **konečný rozpočet** byl stanoven ve výši **2 861 956,91 tis. Kč**, **skutečnost** byla vykázána ve výši **2 852 838,84 tis. Kč**, což představuje plnění 107,55 % (99,68 % konečného rozpočtu), meziroční index 2022/2021 činil 113,60. Z nároků z nespotřebovaných výdajů bylo poskytnuto 205 245,83 tis. Kč.

Skutečnost roku 2021 byla vykázána ve výši 2 511 257,55 tis. Kč, což představuje plnění 115,68 %, meziroční index 2021/2020 činil 112,67.

Skutečnost roku 2020 byla vykázána ve výši 2 228 885,50 tis. Kč, což představuje plnění 111,66 %, meziroční index 2020/2019 činil 112,06.

Skutečnost roku 2019 byla vykázána ve výši 1 988 994,88 tis. Kč, což představuje plnění 109,36 %, meziroční index 2019/2018 činil 110,64.

Skutečnost roku 2018 byla vykázána ve výši 1 797 772,44 tis. Kč, což představuje plnění 108,43 %, meziroční index 2018/2017 činil 112,97.

Naprostou většinu výdajů na této položce představují dotace církevním školám. V průběhu roku 2022 bylo financováno 141 církevních škol a školských zařízení. Financována jsou školská zařízení a školy různého charakteru, od škol mateřských, přes základní, speciální, střední a vyšší odborné až po střediska volného času.

Počet zařazených církevních škol k 31.12.2021 činil 140, financováno z MŠMT bylo 140.

Počet zařazených církevních škol k 31.12.2020 činil 140, financováno z MŠMT bylo 140.

Počet zařazených církevních škol k 31.12.2019 činil 138, financováno z MŠMT bylo 138.

Počet zařazených církevních škol k 31.12.2018 činil 141, financováno z MŠMT bylo 141.

Dotace na činnost církevnímu školství v roce 2022 činila ve schváleném rozpočtu 2 551 553,11 tis. Kč, což představuje zvýšení oproti roku 2021 o 445 144,40 tis. Kč. **Schválený rozpočet nebyl dále upravován, konečný rozpočet pak činil 2 752 054,78 tis. Kč. Skutečnost**

byla vykázána ve výši **2 745 178,22 tis. Kč**, plnění ve výši 107,59 % (99,75 % konečného rozpočtu). Meziroční index 2022/2021 činil 111,70. Z nároků z nespotebovaných výdajů bylo čerpáno 197 094,60 tis. Kč.

Při financování církevního školství je uplatňován normativní rozpis rozpočtu. Dotace církevnímu školství je poskytována v souladu s ustanovením § 162 a § 160 odst. 1 písm. b) **zákona č. 561/2004 Sb.**

Jako součást normativního financování (výše uváděné provozní dotace), byly poskytnuty církevním školám i finanční prostředky v rámci Výzvy pro církevní školy a školská zařízení na poskytování vzdělávání a školských služeb pro děti, žáky a studenty v souvislosti s probíhajícím ozbrojeným konfliktem na Ukrajině. V rámci této výzvy bylo vyplaceno 17 095,79 tis. Kč.

Součástí provozní dotace byly i finanční prostředky na podpůrná opatření pro žáky církevních škol se speciálními vzdělávacími potřebami ve výši 118 829,85 tis. Kč.

V roce 2021 činila provozní dotace 2 457 669,42 tis. Kč, meziroční index 2021/2020 činil 113,15.

V roce 2020 činila provozní dotace 2 172 121,99 tis. Kč, meziroční index 2020/2019 činil 116,00.

V roce 2019 činila provozní dotace 1 872 517,61 tis. Kč, meziroční index 2019/2018 činil 109,15.

V roce 2018 činila provozní dotace 1 715 495,46 tis. Kč, meziroční index 2018/2017 činil 113,64.

Církevnímu školství byly v roce **2022** poskytovány i další **účelové dotace** ve výši **96 496,08 tis. Kč** – v rámci OP VVV 11 916,94 tis. Kč, v rámci OP JAK 59 636,81 tis. Kč, z NPO byly církevním školám poskytnuty prostředky na doučování ve výši 2 910,50 tis. Kč, na podporu škol s nadprůměrným zastoupením sociálně znevýhodněných žáků 182,00 tis. Kč, na podporu prevence digitální propasti ve výši 5 046,00 tis. Kč a na podporu vybavení škol digitálními pomůckami ve výši 8 940,20 tis. Kč. Na financování ukrajinských asistentů pedagoga bylo poskytnuto 6 121,00 tis. Kč, na podporu dvojjazyčného vzdělávání 52,00 tis. Kč, na podporu integrace romské menšiny bylo poskytnuto 825,72 tis. Kč, na podporu romských žáků středních škol 50,50 tis. Kč. Doplátek projektu OP VK činil 814,41 tis. Kč.

V roce **2022** bylo z celkové částky **2 852 838,84 tis. Kč** poskytnuto **církevnímu školství 2 841 674,29 tis. Kč** a **ostatním církevním a náboženským společnostem 11 164,55 tis. Kč** (z toho na adaptační skupiny pro děti cizince migrující z Ukrajiny 5 175,00 tis. Kč, v rámci NPO na podporu doučování 2 216,50 tis. Kč a na nákup digitálních učebních pomůcek 16,00 tis. Kč, na podporu integrace romské menšiny 1 101,23 tis. Kč, na podporu vzdělávání národnostních menšin bylo poskytnuto 630,00 tis. Kč, na podporu zvýšení účasti dětí na předškolním vzdělávání v Karlovarském a Ústeckém kraji 13,44 tis. Kč, podpora práce s dětmi a mládeží dosahovala výše 598,88 tis. Kč a na aktivity v oblasti primární prevence rizikového chování a podpory duševního zdraví bylo poskytnuto 1 413,50 tis. Kč).

V roce 2021 bylo z celkové částky 2 511 257,55 tis. Kč poskytnuto církevnímu školství 2 506 691,44 tis. Kč a ostatním církevním a náboženským společnostem 4 566,11 tis. Kč.

V roce 2020 bylo z celkové částky 2 228 885,50 tis. Kč poskytnuto církevnímu školství 2 227 291,27 tis. Kč a ostatním církevním a náboženským společnostem 1 594,23 tis. Kč.

V roce 2019 bylo z celkové částky 1 988 994,88 tis. Kč poskytnuto církevnímu školství 1 986 134,37 tis. Kč a ostatním církevním a náboženským společnostem 2 860,51 tis. Kč.

V roce 2018 bylo z celkové částky 1 797 772,44 tis. Kč poskytnuto církevnímu školství 1 794 246,00 tis. Kč a ostatním církevním a náboženským společnostem 3 526,44 tis. Kč.

6.2.3 Neinvestiční transfery rozpočtům územní úrovně

Schválený rozpočet neinvestičních transferů veřejným rozpočtům ÚSC (podseskupení položek 532) **na rok 2022 činil celkem 191 128 491,96 tis. Kč**, v tom položka rozpočtové skladby 5321 – **neinvestiční dotace obcím** (zejména hl. městu Praze) **25 698 220,73 tis. Kč**, položka 5323 – **neinvestiční dotace krajům 165 430 271,24 tis. Kč**, pro položku 5329 – **ostatní neinvestiční transfery veřejným rozpočtům územní úrovně** rozpočet nebyl stanoven.

Rozpočet po změnách činil 190 485 070,84 tis. Kč, v tom: **obce 25 958 242,26 tis. Kč**, **kraje 164 509 523,12 tis. Kč**, **ostatní neinvestiční transfery veřejným rozpočtům územní úrovně 17 305,46 tis. Kč**.

Konečný rozpočet byl stanoven ve výši **192 220 295,50 tis. Kč**, v tom: **obce 26 581 632,31 tis. Kč**, **kraje 165 535 302,10 tis. Kč** a **ostatní neinvestiční transfery veřejným rozpočtům územní úrovně 103 361,09 tis. Kč**.

Skutečnost roku 2022 činila 189 310 700,86 tis. Kč, v členění **obce 25 653 012,91 tis. Kč**, **kraje 163 626 153,77 tis. Kč** a **ostatní neinvestiční transfery veřejným rozpočtům územní úrovně 31 534,18 tis. Kč**, plnění na 99,38 % rozpočtu (98,49 % konečného rozpočtu). Meziroční index 2022/2021 činil 106,18. Meziroční nárůst souvisí s růstem přímých výdajů na vzdělávání zejména v návaznosti na navýšení platů pedagogických pracovníků i nepedagogických zaměstnanců ve školství. Vliv na navýšení čerpání prostředků v oblasti RGŠ měla i integrace ukrajinských dětí do školského systému, která si vyžádala dodatečné výdaje.

***Skutečnost roku 2021 činila 178 297 453,60 tis. Kč**, plnění na 100,93 %, meziroční index 2021/2020 činil 111,35.*

***Skutečnost roku 2020 činila 160 125 570,81 tis. Kč**, plnění na 100,30 %, meziroční index 2020/2019 činil 112,08.*

***Skutečnost roku 2019 činila 142 861 968,33 tis. Kč**, plnění na 99,25 %, meziroční index 2019/2018 činil 118,80.*

***Skutečnost roku 2018 činila 120 258 983,19 tis. Kč**, plnění na 100,14 %, meziroční index 2018/2017 činil 113,43.*

Skutečně poskytnuté neinvestiční transfery veřejným rozpočtům územní úrovně v roce 2022 činily **189 310 700,86 tis. Kč** a zahrnovaly:

- přímé výdaje na vzdělávání ve výši 171 269 051,92 tis. Kč,
- neinvestiční dotace pro sportovní gymnázia ve výši 19 902,48 tis. Kč,
- neinvestiční dotace pro soukromé školství ve výši 11 442 236,55 tis. Kč,
- prostředky na projekty OP VVV ve výši 1 470 789,21 tis. Kč (z toho v rámci EDS 1 011 121,08 tis. Kč),
- prostředky na projekty OP JAK ve výši 2 910 380,55 tis. Kč,
- prostředky z NPO na podporu doučování ve výši 500 239,08 tis. Kč, na podporu škol s nadprůměrným zastoupením sociálně znevýhodněných žáků 60 446,43 tis. Kč, na podporu prevence digitální propasti ve výši 457 843,03 tis. Kč a na podporu vybavení škol digitálními pomůckami 941 252,64 tis. Kč,
- prostředky určené na podporu nadaných žáků základních a středních škol ve výši 2 336,16 tis. Kč,

- prostředky určené na adaptační skupiny pro děti cizince migrující z Ukrajiny 136 777,73 tis. Kč,
- prostředky na jazykové kurzy pro děti cizince migrující z Ukrajiny 18 805,06 tis. Kč (z toho prázdninové jazykové kurzy 2 763,44 tis. Kč),
- prostředky na podporu rozvoje dvojjazyčného vzdělávání 973,35 tis. Kč,
- prostředky na aktivity v oblasti primární prevence rizikového chování a podpory duševního zdraví 6 439,25 tis. Kč,
- prostředky na podporu romských žáků a studentů středních škol, konzervatoří a vyšších odborných škol 2 560,90 tis. Kč,
- prostředky na projekty integrace romské menšiny ve výši 703,29 tis. Kč,
- prostředky na soutěže 44 050,78 tis. Kč,
- prostředky na PCR testování 23 835,06 tis. Kč,
- prostředky na program podpory národnostních menšin ve výši 1 365,10 tis. Kč,
- a další výdaje ve výši 712,29 tis. Kč.

Skutečně poskytnuté neinvestiční transfery veřejným rozpočtům územní úrovně v roce 2021 činily 178 297 453,60 tis. Kč a zahrnovaly přímé výdaje na vzdělávání ve výši 164 843 223,26 tis. Kč, neinvestiční dotace pro sportovní gymnázia ve výši 19 919,00 tis. Kč, neinvestiční dotace pro soukromé školství ve výši 9 685 549,88 tis. Kč, prostředky na dotační programy (zejména na pokrytí výdajů spojených s epidemií covid-19, program Spolu po COVIDu, Letní kempy, podporu nadaných žáků základních a středních škol, soutěže, projekty integrace romské komunity atd.) ve výši 138 691,09 tis. Kč, prostředky na OP VVV ve výši 3 608 598,38 tis. Kč (z toho v rámci EDS/SMVS 11 064,37 tis. Kč).

Skutečně poskytnuté neinvestiční transfery veřejným rozpočtům územní úrovně v roce 2020 činily 160 125 570,81 tis. Kč a zahrnovaly přímé výdaje na vzdělávání ve výši 148 772 403,28 tis. Kč, neinvestiční dotace pro sportovní gymnázia ve výši 19 985,01 tis. Kč, neinvestiční dotace pro soukromé školství ve výši 8 145 935,54 tis. Kč, prostředky na rozvojové a dotační programy (zejména prostředky určené na podporu přímé pedagogické činnosti učitelů do nároku PH-max, prostředky určené na mimořádné odměny zaměstnanců dětských domovů v souvislosti s pandemií nemoci covid-19, prostředky na podporu vzdělávání cizinců ve školách, prostředky na koncepci podpory mládeže na krajské úrovni, prostředky na podporu zavádění diagnostických nástrojů) ve výši 402 081,76 tis. Kč, prostředky na vzdělávací program paměťových institucí ve výši 462,00 tis. Kč, prostředky na podporu výuky plavání ve výši 37 466,42 tis. Kč, prostředky programu protidrogové politiky ve výši 1 206,16 tis. Kč a programu sociální prevence a prevence kriminality ve výši 1 572,49 tis. Kč, prostředky na projekty integrace romské komunity ve výši 1 627,55 tis. Kč, na soutěže 48 665,84 tis. Kč, prostředky programu excelence středních škol ve výši 14 938,78 tis. Kč a excelence středních škol ve výši 22 712,42 tis. Kč, prostředky určené na podporu nadaných žáků ve výši 1 018,95 tis. Kč, prostředky na projekty OP VVV ve výši 2 699 081,36 tis. Kč, prostředky v rámci EDS/SMVS (program 133 330) ve výši 3 582,94 tis. Kč a další výdaje ve výši 1 526,15 tis. Kč.

Skutečně poskytnuté neinvestiční transfery veřejným rozpočtům územní úrovně v roce 2019 činily 142 861 968,33 tis. Kč a zahrnovaly přímé výdaje na vzdělávání ve výši 127 439 935,83 tis. Kč, neinvestiční dotace pro sportovní gymnázia ve výši 109 064,44 tis. Kč, neinvestiční dotace pro soukromé školství ve výši 6 772 402,14 tis. Kč, prostředky na rozvojové a dotační programy (zejména na vyrovnání mezikrajových rozdílů v odměňování pedagogických pracovníků, na podporu financování základních a středních škol při zavádění změny systému financování regionálního školství, na finanční zajištění překrývání přímé pedagogické činnosti učitelů se zohledněním provozu mateřských škol, na navýšení kapacit školských poradenských zařízení, prostředky na podporu odborného vzdělávání, prostředky na podporu vzdělávání

cizinců ve školách, prostředky na podporu ukončování středního vzdělávání, prostředky na koncepci podpory mládeže na krajské úrovni, prostředky na podporu zavádění diagnostických nástrojů) ve výši 2 136 863,44 tis. Kč, prostředky na podporu vzdělávání národnostních menšin ve výši 1 711,87 tis. Kč, prostředky na vzdělávací program paměťových institucí ve výši 18 085,72 tis. Kč, prostředky na podporu výuky plavání ve výši 70 839,70 tis. Kč, prostředky programu protidrogové politiky ve výši 975,75 tis. Kč a programu sociální prevence a prevence kriminality ve výši 4 124,86 tis. Kč, prostředky na projekty integrace romské komunity ve výši 3 816,98 tis. Kč, na soutěže 48 665,84 tis. Kč, prostředky programu excelence středních škol ve výši 23 153,82 tis. Kč a excelence základních škol ve výši 5 867,04 tis. Kč, prostředky určené na podporu nadaných žáků ve výši 2 490,40 tis. Kč, prostředky na zajištění asistentů pedagoga pro děti, žáky a studenty se speciálními vzdělávacími potřebami a mimořádně nadané ve výši 2 263,92 tis. Kč, prostředky na projekty OP VVV ve výši 6 214 393,93 tis. Kč, prostředky v rámci EDS/SMVS (program 133 310) ve výši 5 002,08 tis. Kč a další výdaje ve výši 2 310,48 tis. Kč.

Skutečně poskytnuté neinvestiční transfery veřejným rozpočtům územní úrovně v roce 2018 činily 120 258 983,19 tis. Kč a zahrnovaly přímé výdaje na vzdělávání ve výši 109 818 898,76 tis. Kč, neinvestiční dotace pro sportovní gymnázia ve výši 93 207,88 tis. Kč, neinvestiční dotace pro soukromé školství ve výši 5 885 342,85 tis. Kč, prostředky na rozvojové a dotační programy (zejména na podporu školských poradenských zařízení, prostředky na financování asistentů pedagogů, prostředky určené pro bezplatnou přípravu dětí azylantů k začlenění do základního vzdělávání, prostředky na podporu odborného vzdělávání, na podporu výuky plavání, program pro děti cizince ze 3. zemí, prostředky na vzdělávací programy paměťových institucí, soutěže, program excelence středních i základních škol, projekty integrace romské komunity atd.) ve výši 481 268,96 tis. Kč, prostředky na OP VVV ve výši 3 979 563,93 tis. Kč, prostředky v rámci EDS/SMVS (program 133 330) ve výši 700,81 tis. Kč.

6.2.3.1 Regionální školství ve správě ÚSC – přímé výdaje na vzdělávání

V roce 2022 bylo regionální školství ve správě ÚSC součástí závazného ukazatele „Výdaje regionálního školství a přímo řízených organizací“.

Na rok 2022 byl **schválený rozpočet** přímých výdajů na vzdělávání pro školy a školská zařízení zřizované ÚSC a pro soukromé školy stanoven ve výši **183 303 227,57 tis. Kč**.

Rozpočtovými opatřeními č.j. **MF-29356/2022/1402-3** ze dne 31.10.2022 a č.j. **MF-34140/2022/1402-3** ze dne 8.12.2022 byl navýšen rozpočet kapitoly MŠMT v oblasti RgŠ o celkem **300 000,00 tis. Kč** na vrub kapitoly VPS. Jednalo se o prostředky na výdaje spojené s podporou ukrajinského asistenta pedagoga ve školách. Z celkové převedené částky byly finanční prostředky ve výši 113 930,98 tis. Kč poskytnuty školám zřizovaným ÚSC na zajištění financování pozice ukrajinského asistenta pedagoga, v závěru roku však byly vráceny nečerpané prostředky ve výši 10 139,91 tis. Kč. **Vyčerpano** na položkách 5321 a 5323 bylo k 31.12.2022 celkem **103 791,06 tis. Kč**. Nevyužité prostředky za rok 2022 budou na stejný účel použity na počátku roku 2023.

Rozpočet po změnách činil 183 603 227,57 tis. Kč, konečný rozpočet činil 184 329 982,41 tis. Kč.

Skutečnost k 31.12.2022 ve výši **182 735 123,53 tis. Kč** představuje skutečné transfery poskytnuté na krajské úřady a MHMP v členění na **přímé výdaje na vzdělávání pro školy a školská zařízení zřízené ÚSC 171 269 051,92 tis. Kč** (úcelový znak 33 353), **transfery soukromým školám 11 442 236,55 tis. Kč** (úcelový znak 33 155) a transfery na úhradu PCR testování ve výši 23 835,06 tis. Kč (úcelový znak 33 083).

Přímé výdaje RgŠ ÚSC (ÚZ 33 353), které byly zaslány na zvláštní účet KÚ a MHMP v roce 2022 ve výši 171 304 867,57 tis. Kč celkem, byly odbory školství jednotlivých KÚ a MHMP rozděleny takto:

- **Přímé výdaje pro školy zřizované obcemi a dobrovolnými svazky obcí:** 118 006 661,71 tis. Kč
- **Přímé výdaje pro školy zřizované kraji:** 53 192 071,42 tis. Kč
- **Přímé výdaje pro školské právnické osoby zřizované kraji a obcemi a dobrovolnými svazky obcí:** 70 318,79 tis. Kč

Schválený rozpočet RgŠ (ÚSC a soukromé školy) pro rok 2022 je ve srovnání s rokem 2021 vyšší celkem o 10 747 535,17 tis. Kč (tj. o 6,23 %). Navýšení finančních prostředků se projevilo především v oblasti platů ve výši o 6 297 920,37 tis. Kč (tj. o 10,53 %). V oblasti ONIV byl rozpočet vyšší o 2 197 959,28 tis. Kč (tj. cca o 19,30 %).

Rozpočet pro RgŠ ÚSC pro rok 2022 oproti roku 2021 zohledňoval:

- plné pokrytí nárůstu počtu dětí, žáků, studentů ve školním roce 2021/2022 oproti roku 2020/2021,
- zvýšení prostředků na platy pedagogických pracovníků o 2 % od 1.1.2022,
- zvýšení finančních prostředků včetně zvýšení počtu míst zaměstnanců v oblasti pedagogické práce na větší dělení hodin výuky v základních a středních školách v rámci maximálního počtu hodin výuky v základních a středních školách financovaného ze státního rozpočtu (tzv. PHmax),
- snížení finančních prostředků na ostatní neinvestiční výdaje (kompenzováno prostředky Národního plánu obnovy).

Principy rozpisu přímých výdajů v roce 2022

Od roku 2020 se na základě zákona č. 101/2017 Sb. ve znění zákona č. 167/2018 Sb. změnil dosavadní normativní systém financování škol a školských zařízení zřizovaných krajem, obcí, nebo dobrovolným svazkem obcí na **tzv. normativně nákladový systém financování**.

Zásadní změna se týkala financování pedagogické práce v mateřských, základních a středních školách, konzervatořích a školních družinách, které jsou nově financovány na základě skutečného počtu hodin přímé pedagogické činnosti realizované těmito školami v souladu s příslušnými rámcovými vzdělávacími programy a školní družinou. Pedagogická práce ve vyšších odborných školách je i nadále financována normativně na studenta v akreditovaném vzdělávacím programu, jednotné normativy pro celou ČR stanovilo centrálně MŠMT. Nepedagogická práce v mateřských, základních, středních a vyšších odborných školách a konzervatořích je financována normativně na ředitelství (právnická osoba), další pracoviště školy a třídu mateřské, základní a střední školy, žáka konzervatoře a studenta vyšší odborné školy. Základní umělecké školy (pedagogická i nepedagogická práce) jsou i nadále financovány normativně na žáka, změnila se pouze struktura normativů, které jednotně stanovilo MŠMT pro všechny kraje a hl. m. Prahu (dále jen „kraje“).

Nový systém financování, kdy objem prostředků pro školy a školní družiny (pouze na pedagogickou práci) stanovuje MŠMT, umožnil prostřednictvím normativů na ostatní nárokové a nenárokové složky platu cílené promítnutí prostředků tak, aby zvýšení platů pedagogických pracovníků ve školách a školních družinách odpovídalo záměrům vlády.

Na školská zařízení (s výjimkou pedagogické práce ve školních družinách) jsou i nadále do rozpočtů KÚ a MHMP poskytovány finanční prostředky prostřednictvím republikových normativů. Tyto prostředky jsou školským zařízením poskytovány na základě krajských normativů, jejichž stanovení a použití je v přenesené působnosti výkonu státní správy KÚ

a MHMP. Členění krajských normativů, ukazatele rozhodné pro jejich stanovení apod. stanoví vyhláška č. 310/2018 Sb., o krajských normativech. **Principy rozpisu přímých výdajů v roce 2022** jsou podrobně popsány v materiálu „Principy rozpisu rozpočtu přímých výdajů RgŠ územních samosprávných celků na rok 2022“, č. j. MSMT-2603/2022, který byl zveřejněn na stránkách ministerstva a ve Věstníku MŠMT, ročník LXXVIII sešit 2 dne 27.5.2022.

Financování podpůrných opatření

Podpůrná opatření jsou dětem, žákům a studentům (dále jen „žák“) poskytována na základě doporučení školských poradenských zařízení. Financování podpůrných opatření poskytovaných žákům je prováděno KÚ a MHMP na základě vykázaní podpůrných opatření školami a školskými zařízeními ve výkazu R 44-99 o změnách v poskytovaných podpůrných opatřeních a jejich finanční náročnosti (dále jen „výkaz“) v souladu se směrnicí MŠMT č. j. MSMT-14281/2018, o závazných zásadách pro rozpisy a návrhy rozpisů finančních prostředků státního rozpočtu krajskými úřady a obecními úřady obcí s rozšířenou působností ve znění pozdějších předpisů.

Výše finančních prostředků na jednotlivá podpůrná opatření je uvedena v příloze č. 1 vyhlášky č. 27/2016 Sb., o vzdělávání žáků se speciálními vzdělávacími potřebami a žáků nadaných, ve znění pozdějších předpisů (dále jen „vyhláška“).

Normovaná finanční náročnost podpůrných opatření personálního charakteru je stanovena vyhláškou a stanovuje se z platných platových tarifů podle nařízení vlády č. 341/2017 Sb., o platových poměrech zaměstnanců ve veřejných službách a správě, ve znění pozdějších předpisů.

Finanční prostředky na podpůrná opatření pro školy a školská zařízení zřízené ÚSC a DSO pro rok 2022 byly z úrovně MŠMT rozepsány ve výši odpovídající skutečnému stavu vykázaných podpůrných opatření ve výši 8 668 427,46 tis. Kč, z toho platy 6 381 243,90 tis. Kč, limit počtu zaměstnanců 18 152,34. Na základě vykázaných změn byly výdaje na podpůrná opatření ve školách a školských zařízeních zřizovaných krajem, obcí nebo dobrovolným svazkem obcí v roce 2022 navýšeny na 9 254 486,72 tis. Kč, z toho platy 6 780 576,08 tis. Kč, ONIV 46 462,25 tis. Kč, limit počtu zaměstnanců 19 268,56.

6.2.3.2 Neinvestiční transfery soukromému školství

Neinvestiční transfery soukromému školství jsou součástí neinvestičních transferů veřejným rozpočtům územní úrovně (položka rozpočtové skladby 5323 a 5321, účelový znak 33 155). Schválený rozpočet na rok 2022 činil 11 053 228,78 tis. Kč a nebyl upravován, konečný rozpočet dosahoval výše 11 446 924,98 tis. Kč. Skutečně poskytnuto bylo 11 442 236,55 tis. Kč, a to v následujícím členění: MHMP 3 197 389,67 tis. Kč a ostatní KÚ 8 244 846,87 tis. Kč, plnění 103,52 % (99,96 % konečného rozpočtu), meziroční index 2022/2021 činil 118,14.

Ve výše uvedeném objemu vyplacených finančních prostředků jsou zahrnuty i prostředky na podpůrná opatření ve výši 402 688,67 tis. Kč (vyčísleno KÚ a MHMP).

Ve školním roce 2021/2022 byly krajskými úřady poskytnuty dotace **1 023** soukromým školám a školským zařízením.

Dotace soukromému školství jsou určeny k financování neinvestičních výdajů souvisejících s výchovou a vzděláváním.

Soukromé školství je financováno na základě zákona č. 306/1999 Sb. MŠMT stanovuje normativy neinvestičních výdajů na základě zákonného požadavku srovnatelnosti,

vyplývajícího z § 4 zákona č. 306/1999 Sb., s výdaji ve veřejném školství. V roce 2022 pokračovala zásadní změna struktury a způsobu stanovení normativů v návaznosti na nový způsob financování veřejného školství, který je uplatňován od 1.1.2020. V první etapě tohoto procesu MŠMT již pro rok 2020 provedlo změnu struktury normativů soukromých mateřských škol a základních škol (včetně těch zřizovaných podle § 16 odst. 9 školského zákona), školních družin, a dále zcela sjednotilo (tj. centrálně stanovilo) normativy pro základní umělecké školy a pedagogickou práci ve vyšších odborných školách ve školách všech zřizovatelů. V rámci druhé etapy tohoto procesu došlo v roce 2021 ke změně struktury normativů pro oblast středního vzdělávání včetně vzdělávání v konzervatořích a rovněž pro oblast zařízení školního stravování a školských ubytovacích zařízení, byť zde se nejedná o důsledek nového systému financování veřejných škol a školských zařízení. Financování soukromého školství je popsáno v materiálu „Stanovení výše normativů neinvestičních výdajů regionálního školství na rok 2022 pro účely poskytování dotací soukromému školství“, č.j. MSMT-156/2022, který byl zveřejněn na stránkách ministerstva a ve Věstníku MŠMT.

Ve skutečnosti roku 2021** bylo soukromým školám v oblasti regionálního školství poskytnuto transferem na ÚSC celkem **9 685 549,88 tis. Kč**, plnění 122,87 %, meziroční index 2021/2020 činil 118,90. **Ve školním roce 2020/2021** byly poskytnuty dotace **977 soukromým školám a školským zařízením v oblasti regionálního školství.

Ve skutečnosti roku 2020** bylo soukromým školám v oblasti regionálního školství poskytnuto transferem na ÚSC celkem **8 145 935,54 tis. Kč**, plnění 112,31 %, meziroční index 2020/2019 činil 120,28. **Ve školním roce 2019/2020** byly poskytnuty dotace **955 soukromým školám a školským zařízením v oblasti regionálního školství.

Ve skutečnosti roku 2019** bylo soukromým školám v oblasti regionálního školství poskytnuto transferem na ÚSC celkem **6 772 402,14 tis. Kč**, plnění 99,89 %, meziroční index 2019/2018 činil 115,07. **Ve školním roce 2018/2019** byly poskytnuty dotace **943 soukromým školám a školským zařízením v oblasti regionálního školství.

Ve skutečnosti roku 2018** bylo soukromým školám v oblasti regionálního školství poskytnuto transferem na ÚSC celkem **5 885 342,85 tis. Kč**, plnění 99,84 %, meziroční index 2018/2017 činil 114,79. **Ve školním roce 2017/2018** byly poskytnuty dotace **920 soukromým školám a školským zařízením v oblasti regionálního školství.

6.2.4 Neinvestiční transfery příspěvkovým a podobným organizacím

Schválený rozpočet neinvestičních transferů příspěvkovým a podobným organizacím (podseskupení 533) na rok **2022** činil **47 816 990,65 tis. Kč**, **rozpočet po změnách** činil **47 390 587,12 tis. Kč**, **konečný rozpočet** dosáhl **49 295 982,66 tis. Kč**, **skutečnost** činila **47 522 413,77 tis. Kč**, plnění na 100,28 % (96,40 % konečného rozpočtu), meziroční index 2022/2021 činil 101,72. Z nároků z nespotřebovaných výdajů bylo čerpáno 1 573 678,28 tis. Kč.

***Skutečnost roku 2021** činila **46 720 169,75 tis. Kč**, plnění na 97,71 %, meziroční index 2021/2020 činil 101,10.*

***Skutečnost roku 2020** činila **46 213 726,14 tis. Kč**, plnění na 98,70 %, meziroční index 2020/2019 činil 102,47.*

***Skutečnost roku 2019** činila **45 101 317,80 tis. Kč**, plnění na 99,98 %, meziroční index 2019/2018 činil 103,52.*

***Skutečnost roku 2018** činila **43 568 049,58 tis. Kč**, plnění na 103,03 %, meziroční index 2018/2017 činil 120,79.*

6.2.4.1 Neinvestiční příspěvky a transfery zřízeným příspěvkovým organizacím

Schválený rozpočet neinvestičních transferů příspěvkovým organizacím zřízeným MŠMT na rok 2022 (položky rozpočtové skladby 5331 a 5336) činil 6 250 163,25 tis. Kč, rozpočet po změnách činil 5 736 699,37 tis. Kč, konečný rozpočet dosáhl 5 798 436,67 tis. Kč, skutečnost činila 5 247 964,17 tis. Kč, plnění na 91,48 % (90,51 % konečného rozpočtu), meziroční index 2022/2021 činil 100,57. Z nároků z nespotřebovaných výdajů bylo čerpáno 54 976,72 tis. Kč.

Skutečnost roku 2021 činila 5 218 298,77 tis. Kč, plnění na 96,19 %, meziroční index 2021/2020 činil 113,24.

Skutečnost roku 2020 činila 4 608 015,95 tis. Kč, plnění na 95,03 %, meziroční index 2020/2019 činil 95,88.

Skutečnost roku 2019 činila 4 805 903,03 tis. Kč, plnění na 98,19 %, meziroční index 2019/2018 činil 113,51.

Skutečnost roku 2018 činila 4 233 748,60 tis. Kč, plnění na 95,89 %, meziroční index 2018/2017 činil 103,03.

Ke dni 31.12.2022 působilo v kapitole 333 celkem 75 příspěvkových organizací s přímým vztahem ke kapitole 333, v tom 68 PŘO a 7 OPŘO.

Podrobný přehled příspěvkových organizací zřízených MŠMT je uveden ve stati 8.2.2.

Tabulka č. 22 Přehled neinvestičních transferů PŘO a OPŘO

v tis. Kč

Příspěvek	Skutečnost 2021	Schválený rozpočet 2022	Rozpočet po změnách 2022	Konečný rozpočet 2022	Skutečnost 2022	% plnění	Index 2022/2021
Platy	2 675 128,91	2 777 688,11	2 741 367,09	2 758 028,76	2 705 663,06	98,70	101,14
OON	244 233,03	209 909,35	254 343,97	255 875,08	211 758,31	83,26	86,70
Zákonné pojistné	953 719,09	968 603,79	982 706,41	985 004,03	962 272,62	97,92	100,90
FKSP	53 329,92	55 555,16	55 045,93	55 183,06	53 936,76	97,99	101,14
ONIV	1 291 887,82	2 238 406,84	1 703 235,97	1 744 345,73	1 314 333,42	77,17	101,74
Celkem NIV	5 218 298,77	6 250 163,25	5 736 699,37	5 798 436,67	5 247 964,17	91,48	100,57

Celkový výsledek hospodaření před zdaněním příspěvkových organizací zřízených ústředním orgánem k 31.12.2022 vykázaný v sumáři výkazu zisku a ztráty byl ve výši 104 765,48 tis. Kč, v tom hlavní činnost 94 089,84 tis. Kč, jiná činnost 10 675,64 tis. Kč. Hospodářský výsledek po zdanění činil 101 842,70 tis. Kč, v tom hlavní činnost 93 098,77 tis. Kč, jiná činnost 8 743,93 tis. Kč.

Přímo řízené organizace

K 31.12.2022 z celkového počtu 68 PŘO hospodařilo 64 organizací se ziskem, 1 organizace skončila v hlavní i jiné činnosti s nulovým hospodářským výsledkem, 2 organizace vykazaly v hlavní činnosti nulový hospodářský výsledek a v jiné činnosti zisk, 1 organizace skončila s nulovým hospodářským výsledkem, přičemž v hlavní činnosti skončila se ztrátou a se ziskem v jiné činnosti. Celkový hospodářský výsledek před zdaněním činil 81 282,14 tis. Kč, v tom hlavní činnost 78 859,13 tis. Kč a jiná činnost 2 423,01 tis. Kč. Hospodářský výsledek po zdanění činil 81 240,39 tis. Kč, v tom hlavní činnost 78 859,13 tis. Kč a jiná činnost 2 381,26 tis. Kč.

V roce 2021 z celkového počtu 68 PŘO hospodařilo 65 organizací se ziskem, 3 organizace vykazaly nulový hospodářský výsledek. Celkový HV před zdaněním činil 107 282,72 tis. Kč, v tom hlavní činnost 105 426,39 tis. Kč a jiná činnost 1 856,33 tis. Kč. Hospodářský výsledek po zdanění činil 107 223,31 tis. Kč, v tom hlavní činnost 105 426,39 tis. Kč a jiná činnost 1 796,92 tis. Kč.

V roce 2020 z celkového počtu 69 PŘO hospodařilo 64 organizací se ziskem, 4 organizace vykázaly nulový hospodářský výsledek a 1 organizace vykázala ztrátu. Celkový HV před zdaněním činil 85 598,20 tis. Kč, v tom hlavní činnost 83 415,30 tis. Kč a hospodářská činnost 2 182,90 tis. Kč. Hospodářský výsledek po zdanění činil 85 542,32 tis. Kč, v tom hlavní činnost 83 414,36 tis. Kč a hospodářská činnost 2 127,96 tis. Kč. Ztrátu ve výši 438,80 tis. Kč vykázala organizace DÚ a SVP Brno, Veslařská 246, IČO 62158384, a to v důsledku předání pozemku fyzické osobě na základě dořešení restitučního sporu soudem.

V roce 2019 z celkového počtu 69 PŘO hospodařilo 63 organizací se ziskem, 5 organizací vykázalo nulový hospodářský výsledek a 1 organizace vykázala ztrátu. Celkový HV před zdaněním činil 75 001,90 tis. Kč, v tom hlavní činnost 72 252,68 tis. Kč a hospodářská činnost 2 749,22 tis. Kč. Hospodářský výsledek po zdanění činil 74 976,75 tis. Kč, v tom hlavní činnost 72 252,68 tis. Kč a hospodářská činnost 2 724,08 tis. Kč.

V roce 2018 z celkového počtu 69 PŘO hospodařilo 61 organizací se ziskem, 8 organizací vykázalo nulový hospodářský výsledek. Celkový HV před zdaněním činil 40 580,21 tis. Kč, v tom hlavní činnost 36 904,71 tis. Kč a hospodářská činnost 3 675,51 tis. Kč. Hospodářský výsledek po zdanění činil 40 473,10 tis. Kč, v tom hlavní činnost 36 895,08 tis. Kč a hospodářská činnost 3 578,02 tis. Kč.

Schválený rozpočet provozních prostředků na rok 2022 činil 3 635 903,47 tis. Kč, rozpočet po změnách 3 635 891,71 tis. Kč, konečný rozpočet dosáhl 3 639 018,59 tis. Kč. Skutečnost byla vykázána ve výši 3 581 977,59 tis. Kč. Plnění dosáhlo 98,52 % (98,43 % konečného rozpočtu). Meziroční index 2022/2021 činil 103,24.

Podpůrná opatření dle § 16 školského zákona, nejsou po novele vyhlášky č. 27/2016 Sb., vydané pod č. 196/2019 Sb., poskytována speciálním školám s výjimkou středních škol, které nejsou školami praktickými, z tohoto titulu byla tedy provedena úprava pouze pro MŠ, ZŠ a SŠ pro sluchově postižené ve Valašském Meziříčí, a to v částce 2 310,10 tis. Kč a současně byl upraven limit počtu zaměstnanců o 5,39 úvazku.

Rozpočet výdajů na PŘO byl v roce 2022 součástí výdajového bloku „Výdaje regionálního školství a přímo řízených organizací“.

Skutečnost roku 2021 činila 3 469 604,45 tis. Kč, plnění 97,12 %, meziroční index 2021/2020 činil 105,06.

Skutečnost roku 2020 činila 3 302 522,15 tis. Kč, plnění 97,05 %, meziroční index 2020/2019 činil 108,34.

Skutečnost roku 2019 činila 3 048 356,80 tis. Kč, plnění 99,69 %, meziroční index 2019/2018 činil 113,07.

Skutečnost roku 2018 činila 2 696 041,51 tis. Kč, plnění 99,13 %, meziroční index 2018/2017 činil 109,44.

V roce 2022 bylo financováno celkem 68 přímo řízených organizací – 57 ústavů (diagnostických, výchovných a dětských domovů se školou) a 11 škol se speciálními vzdělávacími programy.

Přímo řízeným organizacím byly dále mimo provozních prostředků poskytnuty prostředky z OP JAK ve výši 2 606,77 tis. Kč a neinvestiční prostředky v rámci EDS/SMVS ve výši 2 651,04 tis. Kč (z toho 651,04 tis. Kč v rámci IROP).

Celkově tak bylo poskytnuto PŘO 3 587 235,39 tis. Kč neinvestičních prostředků. Na financování potřeb organizací se podílí také vlastní příjmy organizací.

Ostatní přímo řízené organizace

K 31.12.2022 hospodařilo všech 7 OPŘO se ziskem, z toho 1 organizace (DZS) skončila s nulovým hospodářským výsledkem v hlavní činnosti a se ziskem v jiné činnosti. **Celkový hospodářský výsledek před zdaněním činil 23 483,34 tis. Kč**, v tom hlavní činnost 15 230,71 tis. Kč a jiná činnost 8 252,63 tis. Kč. **Hospodářský výsledek po zdanění činil 20 602,31 tis. Kč**, v tom hlavní činnost 14 239,64 tis. Kč, jiná činnost 6 362,67 tis. Kč.

V roce 2021 hospodařilo všech 7 OPŘO se ziskem. Celkový HV před zdaněním činil 34 159,36 tis. Kč, v tom hlavní činnost 32 108,08 tis. Kč a jiná činnost 2 051,29 tis. Kč. Hospodářský výsledek po zdanění činil 26 898,38 tis. Kč, v tom hlavní činnost 27 325,38 tis. Kč, jiná činnost 1 420,93 tis. Kč.

V roce 2020 hospodařilo všech 7 OPŘO se ziskem. Celkový HV před zdaněním činil 31 719,16 tis. Kč, v tom hlavní činnost 29 559,85 tis. Kč a hospodářská činnost 2 159,32 tis. Kč. Hospodářský výsledek po zdanění činil 25 960,00 tis. Kč, v tom hlavní činnost 24 418,94 tis. Kč, hospodářská činnost 1 541,06 tis. Kč.

V roce 2019 hospodařilo všech 9 OPŘO se ziskem. Celkový HV před zdaněním činil 29 899,57 tis. Kč, v tom hlavní činnost 26 588,89 tis. Kč a hospodářská činnost 3 043,68 tis. Kč. Hospodářský výsledek po zdanění činil 27 750,25 tis. Kč, v tom hlavní činnost 25 358,64 tis. Kč, hospodářská činnost 2 391,61 tis. Kč.

V roce 2018 z celkového počtu 9 OPŘO hospodařilo 7 organizací se ziskem a 2 organizace vykázaly ztrátu. Celkový HV před zdaněním činil 14 881,40 tis. Kč, v tom hlavní činnost 14 644,64 tis. Kč a hospodářská činnost 236,76 tis. Kč. Hospodářský výsledek po zdanění činil 12 734,96 tis. Kč, v tom hlavní činnost 12 498,20 tis. Kč, hospodářská činnost 236,76 tis. Kč. Organizace NÚV vykázala ztrátu ve výši 1 272,10 tis. Kč, organizace KJWF vykázala ztrátu ve výši 155,71 tis. Kč.

Celkově obdržely OPŘO v roce 2022 v rámci neinvestičních výdajů prostředky ve výši 1 660 728,78 tis. Kč, v tom 57 473,60 tis. Kč na projekty OP VVV, dále 47 936,43 tis. Kč na projekty OP Z, na realizaci programu FM EHP/Norska bylo poskytnuto celkem 13 774,62 tis. Kč, v rámci NPO bylo poskytnuto 147 813,97 tis. Kč, částka 1 393 730,15 tis. Kč byla poskytnuta ze státního rozpočtu na kmenovou činnost a účelově určené úkoly mimo spolufinancované programy.

6.2.4.2 Neinvestiční transfery vysokým školám

Neinvestiční transfery vysokým školám byly v rozpočtu kapitoly 333 pro rok 2022 zahrnuty zejména ve výdajovém bloku „Věda a vysoké školy“.

Schválený rozpočet celkových neinvestičních transferů vysokým školám na rok 2022 (položka rozpočtové skladby 5332) činil **39 856 228,91 tis. Kč**. **Rozpočet po změnách** dosáhl výše **39 556 499,40 tis. Kč**, **konečný rozpočet** dosáhl výše **41 061 931,69 tis. Kč**, **skutečnost** činila **40 369 945,87 tis. Kč**, plnění na 102,06 % (98,31 % konečného rozpočtu), meziroční index 2022/2021 činil 102,93. Z nároků z nespotřebovaných výdajů bylo čerpáno 1 242 137,73 tis. Kč.

Skutečnost roku 2021 činila 39 219 434,29 tis. Kč, plnění na 97,35 %, meziroční index 2021/2020 činil 101,07.

Skutečnost roku 2020 činila 38 803 467,18 tis. Kč, plnění na 98,20 %, meziroční index 2020/2019 činil 103,52.

Skutečnost roku 2019 činila 37 482 971,96 tis. Kč, plnění na 99,99 %, meziroční index 2019/2018 činil 102,34.

Skutečnost roku 2018 činila 36 625 348,74 tis. Kč, plnění na 102,62 %, meziroční index 2018/2017 činil 123,03.

Finanční prostředky jsou poskytovány veřejným vysokým školám **formou příspěvku** na činnost VVŠ a **formou dotace VVŠ**. **Příspěvek** je poskytován v souladu s § 18 odst. 3 zákona č. 111/1998 Sb., na uskutečňování akreditovaných studijních programů a programů celoživotního vzdělávání, s nimi spojenou vědeckou, výzkumnou, vývojovou a inovační uměleckou nebo další tvůrčí činností. **Dotace** je poskytována v souladu s § 18 odst. 5 zákona č. 111/1998 Sb., na rozvoj vysoké školy a na ubytování a stravování studentů. MŠMT poskytuje příspěvky a dotace na základě Rozhodnutí MŠMT.

V roce **2022** působilo v ČR **26 veřejných vysokých škol**, které jsou v působnosti MŠMT, v tom 24 VVŠ je vysokými školami univerzitními a 2 VVŠ jsou neuniverzitní – **Vysoká škola polytechnická Jihlava a Vysoká škola technická a ekonomická v Českých Budějovicích**.

Veřejné vysoké školy obdržely v roce **2022** na **činnost** (§ 321100) finanční prostředky ve výši **27 710 961,35 tis. Kč** – v tom 26 328 795,77 tis. Kč neinvestiční příspěvek ze státního rozpočtu, 593 802,75 tis. Kč neinvestiční příspěvek ze zdrojů NPO (poskytnut VVŠ na naplnění cílů stanovených v reformě 3.2.1 Transformace vysokých škol s cílem adaptace na nové formy učení a v odpovědi na měnící se potřeby trhu práce v rámci komponenty 3.2 NPO) a 788 362,83 tis. Kč neinvestiční dotace (včetně 41 425,83 tis. Kč v rámci EDS/SMVS, 525 689,00 tis. Kč v rámci OP VVV a 11 305,74 tis. Kč z FM EHP/Norska na kurzy českého jazyka pro studenty a pedagogy).

Celkově obdržely veřejné vysoké školy v roce 2022 na položce rozpočtové skladby 5332 prostředky ve výši **40 305 844,26 tis. Kč**. Největší objem neinvestičních finančních prostředků (příspěvek + dotace mimo programy EDS/SMVS, výzkum vývoj a inovace a projekty OP VVV a NPO) získala Univerzita Karlova – 5 253 804,87 tis. Kč a Masarykova univerzita – 3 165 482,73 tis. Kč. V tom byly obsaženy neinvestiční finanční prostředky, které obdržela Univerzita Karlova na plnění mezinárodní dohody mezi ČR a Egyptskou arabskou republikou ve výši 25 000,00 tis. Kč a Masarykova univerzita ve výši 20 000,00 tis. Kč na dotaci na podporu aktivit – Smlouva o Antarktidě.

Veřejným vysokým školám byly poskytnuty neinvestiční prostředky zejména na:

- vzdělávací činnost – příspěvek v celkové výši 21 571 663,22 tis. Kč;
- společenské priority – příspěvek v celkové výši 807 455,23 tis. Kč;
- stipendia distančního/prezenčního studia – příspěvek v celkové výši 1 606 297,50 tis. Kč;
- z Ukazatele I byl poskytnut příspěvek na Institucionální plány ve výši 1 076 492,15 tis. Kč a na Centrální rozvojové plány byla poskytnuta dotace ve výši 137 534,83 tis. Kč;
- ubytovací stipendia – příspěvek ve výši 796 829,40 tis. Kč;
- sociální stipendia – příspěvek ve výši 14 071,00 tis. Kč;
- ubytování a stravování – dotace ve výši 81 122,04 tis. Kč.

Neinvestiční dotace na výzkum a vývoj byla poskytnuta VVŠ ve výši **12 396 293,14 tis. Kč**, z toho OP VVV 1 601 263,32 tis. Kč, KP Horizont 2020 ve výši 16 463,14 tis. Kč a v rámci NPO bylo poskytnuto 190 870,00 tis. Kč na projekty EXCELES – Národní ústav pro výzkum rakoviny (Univerzita Karlova) a Národní institut pro výzkum socioekonomických dopadů nemocí (Masarykova univerzita).

Výzkum a vývoj je podrobně uveden ve **stati 4.2**.

Neinvestiční výdaje na vzdělávání bez VaVaI v roce **2022** činily u VVŠ **27 803 786,54 tis. Kč** a u SVŠ **32 391,82 tis. Kč**, celkem **27 836 178,37 tis. Kč**.

Neinvestiční výdaje na vzdělávání bez VaVaI v roce 2021 činily u VVŠ 26 309 660,41 tis. Kč a u SVŠ 34 777,98 tis. Kč, celkem 26 344 438,39 tis. Kč.

Neinvestiční výdaje na vzdělávání bez VaVaI v roce 2020 činily u VVŠ 25 673 739,91 tis. Kč a u SVŠ 36 761,93 tis. Kč, celkem 25 710 501,84 tis. Kč.

Neinvestiční výdaje na vzdělávání bez VaVaI v roce 2019 činily u VVŠ 25 358 414,45 tis. Kč a u SVŠ 39 129,78 tis. Kč, celkem 25 397 544,23 tis. Kč.

Neinvestiční výdaje na vzdělávání bez VaVaI v roce 2018 činily u VVŠ 24 703 665,03 tis. Kč a u SVŠ 58 317,75 tis. Kč, celkem 24 761 982,78 tis. Kč.

Neinvestiční výdaje na vzdělávání včetně VaVaI v roce 2022 činily u VVŠ 40 200 079,68 tis. Kč a u SVŠ 64 101,61 tis. Kč, celkem 40 264 181,30 tis. Kč.

Neinvestiční výdaje na vzdělávání včetně VaVaI v roce 2021 činily u VVŠ 39 041 933,45 tis. Kč a u SVŠ 64 271,12 tis. Kč, celkem 39 106 204,57 tis. Kč.

Neinvestiční výdaje na vzdělávání včetně VaVaI v roce 2020 činily u VVŠ 38 599 479,41 tis. Kč a u SVŠ 72 273,96 tis. Kč, celkem 38 671 753,37 tis. Kč.

Neinvestiční výdaje na vzdělávání včetně VaVaI v roce 2019 činily u VVŠ 37 308 532,70 tis. Kč a u SVŠ 41 003,85 tis. Kč, celkem 37 349 536,55 tis. Kč.

Neinvestiční výdaje na vzdělávání včetně VaVaI v roce 2018 činily u VVŠ 36 430 377,60 tis. Kč a u SVŠ 60 191,82 tis. Kč, celkem 36 490 569,41 tis. Kč.

K 31.12.2022 působilo v České republice celkem **31 soukromých vysokých škol**. Prostředky určené na činnost SVŠ (§ 321100) byly poskytnuty jako **platba za závazek veřejné služby**, za uskutečňování akreditovaných studijních programů deficitních zdravotnických profesí na trhu práce Vysoké školy zdravotnické, o. p. s., v celkové výši **11 005,00 tis. Kč**. Dále byly poskytnuty celkem 27 soukromým vysokým školám **dotace na sociální a ubytovací stipendia** v celkové výši **20 451,69 tis. Kč**.

Celkem bylo poskytnuto soukromým vysokým školám v rámci položky **5332 na činnost 32 391,82 tis. Kč**, z toho 935,13 tis. Kč na projekty OP VVV, meziroční index 2022/2021 činil 93,14.

Na výzkum a vývoj na položce 5332 byly SVŠ poskytnuty finanční prostředky ve výši **31 709,79 tis. Kč**, z toho 2 934,39 tis. Kč v projektech OP VVV.

SVŠ tak obdržely na položce 5332 finanční prostředky v celkové výši **64 101,61 tis. Kč**, meziroční index 2022/2021 činil 99,74. Mimo položku 5332 SVŠ finanční prostředky neobdržely.

Tabulka č. 23 Neinvestiční výdaje VVŠ a SVŠ v druhovém členění

v tis. Kč

Neinvestiční dotace		Skutečnost 2021	Schválený rozpočet 2022	Rozpočet po změnách 2022	Konečný rozpočet 2022	Skutečnost 2022	% plnění
Činnost vysokých škol	§3211	26 234 974,39	27 768 113,62	27 615 499,42	27 872 141,75	27 743 353,18	100,46
v tom: veřejné VŠ		26 200 196,41	27 728 113,62	27 582 892,60	27 839 325,75	27 710 961,35	100,46
soukromé VŠ		34 777,98	40 000,00	32 606,82	32 816,00	32 391,82	99,34
VŠ koleje a menzy	§3221	107 011,16	150 000,00	105 640,39	105 640,39	81 094,04	76,76
Ostatní záležitosti vzdělávání	§3299	2 452,85	2 500,00	12 966,45	22 499,15	11 731,15	90,47
Vzdělávání celkem		26 344 438,39	27 920 613,62	27 734 106,25	28 000 281,28	27 836 178,37	100,37
Výzkum a vývoj	§3212	12 761 766,18	11 802 502,02	11 462 044,31	12 699 999,22	12 237 132,93	106,76
v tom: veřejné VŠ		12 732 273,04	11 786 602,02	11 430 966,63	12 667 477,45	12 205 423,14	106,78
soukromé VŠ		29 493,14	15 900,00	31 077,67	32 521,77	31 709,79	102,03
Ost. VV odvětvově nespécifický	§3809	0,00	0,00	214 269,00	215 571,36	190 870,00	89,08
VaVaI celkem		12 761 766,18	11 802 502,02	11 676 313,31	12 915 570,58	12 428 002,93	106,44
Vzdělávání včetně VaVaI		39 106 204,57	39 723 115,63	39 410 419,56	40 915 851,85	40 264 181,30	102,17
Všeobecná sportovní činnost - školní sport	§ 3419	15 238,65	17 000,00	17 000,00	17 000,00	16 641,45	97,89
Využití volného času dětí a	§3421	17 613,38	4 050,02	16 376,99	16 376,99	16 041,27	97,95
Prevence před drogami, alkoholem, nikotinem a jinými	§3541	287,94	281,36	0,00	0,00	0,00	x
Prevence kriminality	§5399	1 057,41	286,90	1 729,46	1 729,46	1 726,46	99,83
Rozvoj. zahr. pomoc	§6222	79 032,34	111 495,00	110 973,40	110 973,40	71 355,40	64,30
Ostatní NIV dotace		26 457 668,11	133 113,28	146 079,84	146 079,84	105 764,58	72,40
Celkem položka 5332		39 219 434,29	39 856 228,91	39 556 499,40	41 061 931,69	40 369 945,87	102,06

V roce 2021 byly soukromé Vysoké školy zdravotnické, o. p. s. poskytnuty prostředky na uskutečňování akreditovaných studijních programů v celkové výši 10 571,00 tis. Kč, dále byly poskytnuty finanční prostředky na sociální a ubytovací stipendia 29 SVŠ ve výši 19 685,26 tis. Kč. Celkem bylo poskytnuto soukromým vysokým školám 64 271,12 tis. Kč, meziroční index 2021/2020 činil 88,93.

V roce 2020 byly soukromé Vysoké školy zdravotnické, o. p. s. poskytnuty prostředky na uskutečňování akreditovaných studijních programů v celkové výši 7 119,00 tis. Kč, dále byly poskytnuty finanční prostředky na sociální a ubytovací stipendia 29 SVŠ ve výši 19 982,67 tis. Kč. Celkem bylo poskytnuto soukromým vysokým školám 72 273,96 tis. Kč, meziroční index 2020/2019 činil 176,26.

V roce 2019 byly soukromé Vysoké školy zdravotnické, o. p. s. poskytnuty prostředky na uskutečňování akreditovaných studijních programů v celkové výši 6 573,00 tis. Kč, dále byly poskytnuty finanční prostředky na sociální a ubytovací stipendia 30 SVŠ ve výši 20 855,93 tis. Kč. Celkem bylo poskytnuto soukromým vysokým školám 41 003,85 tis. Kč, meziroční index 2019/2018 činil 68,12.

V roce 2018 byly soukromé Vysoké školy zdravotnické, o. p. s. poskytnuty prostředky na uskutečňování akreditovaných studijních programů v celkové výši 6 783,00 tis. Kč, dále byly poskytnuty finanční prostředky na sociální a ubytovací stipendia 32 SVŠ ve výši 21 658,17 tis. Kč. Celkem bylo poskytnuto soukromým vysokým školám 60 191,82 tis. Kč, meziroční index 2018/2017 činil 141,46.

6.2.4.3 Neinvestiční transfery veřejným výzkumným institucím

Schválený rozpočet na rok 2022 (položka 5334) byl stanoven ve výši 666 225,49 tis. Kč, rozpočet po změnách činil 1 499 518,54 tis. Kč, konečný rozpočet dosáhl výše 1 832 124,97 tis. Kč. Skutečnost byla vykázána ve výši 1 605 348,19 tis. Kč, plnění na 107,06 % (87,62 % konečného rozpočtu), meziroční index 2022/2021 činil 74,76. Z nároků z nepotřebovaných výdajů bylo čerpáno 272 973,79 tis. Kč. Meziroční pokles je zejména důsledkem snížení objemu prostředků projektů OP VVV, k poklesu však došlo i u projektů výzkumu financovaných ze státního rozpočtu.

V roce 2021 byla vykázána skutečnost ve výši 2 147 229,73 tis. Kč, plnění na 109,40 %, meziroční index 2021/2020 činil 87,58.

V roce 2020 byla vykázána skutečnost ve výši 2 451 718,60 tis. Kč, plnění na 113,45 %, meziroční index 2020/2019 činil 98,72.

V roce 2019 byla vykázána skutečnost ve výši 2 483 530,38 tis. Kč, plnění na 104,03 %, meziroční index 2019/2018 činil 104,90.

V roce 2018 byla vykázána skutečnost ve výši 2 367 511,06 tis. Kč, plnění na 129,23 %, meziroční index 2018/2017 činil 131,48.

CSVŠ, v.v.i., obdrželo neinvestiční dotaci ve výši **7 359,00 tis. Kč** a ostatní veřejné výzkumné instituce obdržely **1 597 989,19 tis. Kč**.

CSVŠ, v.v.i. obdrželo v roce 2021 neinvestiční dotaci ve výši 7 547,00 tis. Kč. Dalším veřejným výzkumným institucím bylo poskytnuto 2 139 682,73 tis. Kč.

CSVŠ, v.v.i. obdrželo v roce 2020 neinvestiční dotaci ve výši 7 704,00 tis. Kč. Dalším veřejným výzkumným institucím bylo poskytnuto 2 444 014,60 tis. Kč.

CSVŠ, v.v.i. obdrželo v roce 2019 neinvestiční dotaci ve výši 7 732,00 tis. Kč. Dalším veřejným výzkumným institucím bylo poskytnuto 2 475 798,38 tis. Kč.

CSVŠ, v.v.i. obdrželo v roce 2018 neinvestiční dotaci ve výši 6 020,86 tis. Kč. Dalším veřejným výzkumným institucím bylo poskytnuto 2 361 490,20 tis. Kč.

Veřejným výzkumným institucím byly poskytnuty prostředky určené na **výzkum a vývoj** v celkové výši **1 595 092,16 tis. Kč**. Poskytnuté prostředky výzkumu a vývoje byly určeny na podporu projektů v rámci programů: programy aplikovaného výzkumu, experimentálního vývoje a inovací, velké infrastruktury pro výzkum a vývoj, projekty mezinárodní spolupráce, projekty Společné technologické iniciativy ECSEL, programu EURATOM a makroregionální spolupráce, rozvoj výzkumné organizace podle zhodnocení dosažených výsledků, v celkové výši 877 799,19 tis. Kč, dále na projekty OP VVV ve výši 602 517,96 tis. Kč a na projekty KP Horizont 2020 ve výši 6 494,07 tis. Kč. Dále bylo doplaceno na projekt OP VaVpI 516,95 tis. Kč. V rámci NPO (program EXCELES) bylo na Národní institut virologie (Ústav organické chemie a biochemie AV ČR) poskytnuto 107 764,00 tis. Kč. Nejvyšší částku obdržely Fyzikální ústav AV ČR, v.v.i., Ústav molekulární genetiky AV ČR v.v.i., a Ústav organické chemie a biochemie AV ČR, v.v.i.

Mimo výzkum a vývoj byly na této položce poskytnuty prostředky na podporu nadaných žáků ve výši 200,00 tis. Kč, na ostatní záležitosti ve vzdělávání ve výši 10 056,03 tis. Kč (z toho 6 506,03 tis. Kč v rámci OP VVV a prostředky pro CSVŠ, v.v.i., ve výši 3 550,00 tis. Kč).

6.2.4.4 Neinvestiční transfery příspěvkovým organizacím jiných zřizovatelů

Schválený rozpočet neinvestičních transferů příspěvkovým organizacím jiných zřizovatelů (položka rozpočtové skladby 5339) na rok 2022 činil **1 044 373,00 tis. Kč**, **rozpočet po změnách** činil **597 869,80 tis. Kč**, **konečný rozpočet** dosahoval výše **603 489,33 tis. Kč** a **skutečnost** byla vykázána ve výši **299 155,53 tis. Kč**, plnění 50,04 % (49,57 % konečného rozpočtu), meziroční index 2022/2021 činil 221,26. Významný meziroční nárůst souvisí s financováním NPO, kdy v rámci komponenty 5.1 byly poskytnuty prostředky IKEM a Fakultní nemocnici U sv. Anny. Z nároků z nespotřebovaných výdajů bylo čerpáno 3 590,03 tis. Kč.

Skutečnost roku 2021 činila 135 206,96 tis. Kč, plnění 95,62 %, meziroční index 2021/2020 činil 38,57.

Skutečnost roku 2020 činila 350 524,41 tis. Kč, plnění 118,79 %, meziroční index 2020/2019 činil 106,57.

Skutečnost roku 2019 činila 328 912,44 tis. Kč, plnění 95,74 %, meziroční index 2019/2018 činil 96,33.

Skutečnost roku 2018 činila 341 441,17 tis. Kč, plnění 97,22 %, meziroční index 2018/2017 činil 87,93.

Vykázané prostředky jsou určeny **na projekty výzkumu a vývoje**. Poskytování finančních prostředků se řídí **zákonem č. 130/2002 Sb.**, který umožňuje mimo jiné příspěvkovým organizacím jiných zřizovatelů poskytnout dotaci na výzkum a vývoj přímo na jejich účet.

V roce 2022 byly příspěvkovým organizacím jiných zřizovatelů poskytnuty finanční prostředky na projekty v rámci programů aplikovaného výzkumu, experimentálního vývoje a inovací, velkých infrastruktur pro výzkum a vývoj, mezinárodní spolupráce, projekty z oblasti metrologie (účelová podpora činila 89 115,00 tis. Kč a institucionální podpora ze státního rozpočtu dosahovala výše 29 028,16 tis. Kč). Na projekty OP VVV bylo poskytnuto 11 721,71 tis. Kč, na projekty KP Horizont 2020 bylo poskytnuto 1 654,50 tis. Kč. V rámci NPO bylo poskytnuto 167 636,16 tis. Kč na Národní institut pro výzkum metabolických a kardiovaskulárních chorob (IKEM) a na Národní ústav pro neurologický výzkum (Fakultní nemocnice u sv. Anny). Mezi významné příjemce patřil i Masarykův onkologický ústav.

6.2.5 Neinvestiční transfery a související platby do zahraničí

Schválený rozpočet pro seskupení 55 činil **976 278,85 tis. Kč, upravený rozpočet** dosahoval výše **1 233 717,36 tis. Kč, konečný rozpočet** dosahoval výše **1 598 399,00 tis. Kč. Skutečné čerpání** na seskupení 55 v roce 2022 činilo **1 531 102,25 tis. Kč**, plnění rozpočtu na 124,10 % (95,79 % konečného rozpočtu). Meziroční index 2022/2021 činil 138,19. Největší nárůst byl zaznamenán na položce 5542 Členské příspěvky mezinárodním nevládním organizacím. Přehled transferů do zahraničí (mimo položku 5531 a část položky 5532, pod kterou jsou financovány příspěvky poskytovatelům vzdělávání v zahraničí dle § 162a školského zákona) jsou uvedeny v **tabulce č. 14 v příloze**.

Skutečnost roku 2021 činila 1 107 978,24 tis. Kč, plnění 102,32 % (94,60 % konečného rozpočtu), meziroční index 2021/2020 činil 99,25.

Skutečnost roku 2020 činila 1 116 321,04 tis. Kč, plnění 109,94 % (94,04 % konečného rozpočtu), meziroční index 2020/2019 činil 117,64.

Skutečnost roku 2019 činila 948 917,90 tis. Kč, plnění 98,10 % (92,79 % konečného rozpočtu), meziroční index 2019/2018 činil 100,92.

Skutečnost roku 2018 činila 940 250,05 tis. Kč, plnění 114,31 % (91,95 % konečného rozpočtu), meziroční index 2018/2017 činil 108,19.

6.2.5.1 Neinvestiční transfery mezinárodním vládním organizacím

Na položce 5511 Neinvestiční transfery mezinárodním vládním organizacím byly vykázány platby na mezinárodní program stáží v organizacích CERN a ESO.

Schválený rozpočet pro rok 2022 **nebyl stanoven, upravený rozpočet činil 3 220,00 tis. Kč, konečný rozpočet** dosahoval výše **7 030,00 tis. Kč. Skutečné čerpání** dosahovalo výše **6 318,78 tis. Kč**, z toho CERN ve výši 3 114,74 tis. Kč a ESO ve výši 3 204,04 tis. Kč. Blíže k platbám v kapitole 4.2.

Skutečnost roku 2021 činila 2 846,60 tis. Kč, plnění 41,41 %, meziroční index 2021/2020 činil 53,35.

Skutečnost roku 2020 činila 5 335,57 tis. Kč, plnění 161,68 %, meziroční index 2020/2019 činil 163,47.

Skutečnost roku 2019 činila 3 263,90 tis. Kč, plnění 98,91 %.

V roce 2018 nebylo na položce 5511 čerpáno.

6.2.5.2 Ostatní neinvestiční transfery do zahraničí

Schválený rozpočet 2022 pro podseskupení 553 Ostatní neinvestiční transfery do zahraničí činil **35 745,70 tis. Kč. Upravený rozpočet** dosahoval výše **40 010,57 tis. Kč, shodně jako rozpočet konečný.** Na podseskupení 553 bylo v roce 2022 vykázáno **skutečné čerpání 27 414,33 tis. Kč**, plnění 68,52 %, meziroční index 2022/2021 činil 133,72.

Na položce 5531 Peněžní dary do zahraničí jsou vykazovány dary českým školám v zahraničí na základě usnesení vlády ČR č. 1078 ze dne 25.11.2021, kterým vláda souhlasí s pokračováním programu podpory českého kulturního dědictví v zahraničí v období 2021–2025 a schvaluje použití finančních prostředků z rozpočtu MŠMT formou peněžních darů do výše 6 386,00 tis. Kč. Blíže v kapitole 4.12. Celkem bylo českým školám v zahraničí v rámci programu podpory českého kulturního dědictví vyplaceno 6 385,88 tis. Kč.

Na položce 5531 byl dále vykázány platby na základě usnesení vlády ČR č. 497 ze dne 31.5.2021, kterým vláda souhlasí s pokračováním podpory studia českých žáků na Carnotově lyceu v Dijonu ve Francii a Gymnáziu Friedrich Schillera v Pirně ve Svobodném státě Sasko. Úhrada za české žáky v Dijonu činila 198,06 tis. Kč, ubytování a stravné žáků v Pirně bylo uhrazeno částkou 2 526,75 tis. Kč.

Na položce 5532 Ostatní neinvestiční transfery do zahraničí byly vykázány úhrady členského poplatku JPI Climate a JPI Water ve výši 818,35 tis. Kč. Blíže v kapitole 4.2.

Dále byly na položce 5532 vykázány příspěvky poskytovatelům vzdělávání v zahraničí dle § 162a školského zákona. Jedná se o 15 škol, se kterými MŠMT uzavřelo smlouvy. Způsob a postup výpočtu příspěvku pro zahraniční školy byl schválen v roce 2018. Jeho výše je kromě počtu žáků školy a počtu vyučovacích hodin závislá také na výši platů učitelů v ČR (v předminulém roce) a normativu ONIV (v minulém roce). Jelikož došlo meziročně (2020 a 2021) k významnému nárůstu jak platů, tak normativu ONIV, došlo i k navýšení příspěvku na rok 2022. Celkem bylo vyplaceno 11 980,59 tis. Kč.

ČŠI vykázala na položce 5532 celkem 5 504,70 tis. Kč na úhradu účastnických poplatků v programech TIMSS a PIRLS.

Skutečnost vykázaná v roce **2021** na podseskupení 553 činila **20 501,57 tis. Kč. Upravený rozpočet** byl plněn na 86,32 %. **Meziroční index 2021/2020** činil 156,21.

Skutečnost vykázaná v roce **2020** na podseskupení 553 činila **13 124,53 tis. Kč. Upravený rozpočet** byl plněn na 79,86 %. **Meziroční index 2020/2019** činil 8,56.

Skutečnost vykázaná v roce **2019** na podseskupení 553 činila **153 280,26 tis. Kč. Upravený rozpočet** byl plněn na 141,70 %. **Meziroční index 2019/2018** činil 86,96.

Skutečnost vykázaná v roce **2018** na podseskupení 553 činila **176 264,57 tis. Kč. Upravený rozpočet** byl plněn na 96,12 %. **Meziroční index 2018/2017** činil 671,55.

6.2.5.3 Členské příspěvky mezinárodním organizacím

Schválený rozpočet na podseskupení 554 činil **940 533,14 tis. Kč**. **Upravený rozpočet** dosahoval výše **1 190 486,79 tis. Kč**. **Konečný rozpočet** činil **1 551 358,43 tis. Kč**. **Skutečnost** vykázaná v roce 2022 na podseskupení 554 činila **1 497 369,14 tis. Kč**. Upravený rozpočet byl plněn na 125,78 %. Meziroční index 2022/2021 činil 138,05. Výrazný nárůst byl zapříčiněn zejména nárůstem poplatku do konsorcia ELI ERIC.

Skutečnost prostředků vykázaných na položce **5541** v roce 2022 činila **795 249,56 tis. Kč**. Poplatky uhrazené v rámci mezinárodní spolupráce ve výzkumu a vývoji činily 793 607,77 tis. Kč. Mezinárodní výzkumné organizace, kterých je Česká republika členem a do kterých jsou hrazeny členské poplatky, jsou uvedené v kapitole 4.2. Poplatky uhrazené mimo oblast VaVaI činily 1 641,79 tis. Kč.

Skutečnost prostředků vykázaných na položce **5542** činila **702 119,58 tis. Kč**. Poplatky uhrazené v rámci mezinárodní spolupráce ve výzkumu a vývoji činily 698 246,97 tis. Kč. Mezinárodní výzkumné organizace, kterých je česká republika členem a do kterých jsou hrazeny členské poplatky, jsou uvedené v kapitole 4.2. Poplatky uhrazené mimo oblast VaVaI činily 3 872,61 tis. Kč.

Česká republika je členem následujících organizací:

- CEENQA (Central and Eastern European Network of Quality Assurance Agencies in Higher Education – Střední a východní evropská síť pro hodnocení kvality vysokého školství);
- EBSN (The European Basic Skills Network – Evropská síť základních znalostí);
- ENQA (European Network for Quality Assurance in Higher Education – Evropská síť pro hodnocení kvality vysokého školství);
- EQAR (European Quality Assurance Register for Higher Education – Evropský registr agentur zabezpečujících kvalitu vysokého školství);
- European Agency for Special Needs and Inclusive Education – Evropská agentura pro speciální a inkluzivní vzdělávání;
- IEA (The International Association for the Evaluation of Educational Achievement – Mezinárodní asociace pro hodnocení výsledků vzdělávání);
- ICILS (International Computer and Information Literacy Study);
- PIRLS 2021 (Progress In International Reading Literacy Study);
- Rada Evropy;
- Rada Evropy – Evropský fond mládeže;
- TIMSS 2023 (Trends In International Mathematics And Science Study);
- SICI (The Standing International Conference of Inspectorates – Mezinárodní konference inspektorátů).

Skutečnost vykázaná v roce **2021** na podseskupení 554 činila **1 084 630,07 tis. Kč**. Upravený rozpočet byl plněn na 103,08 %. Meziroční index 2021/2020 činil 98,79.

Skutečnost vykázaná v roce **2020** na podseskupení 554 činila **1 097 860,94 tis. Kč**. Upravený rozpočet byl plněn na 110,27 %. Meziroční index 2020/2019 činil 138,55.

Skutečnost vykázaná v roce **2019** na podseskupení 554 činila **792 373,74 tis. Kč**. Upravený rozpočet byl plněn na 92,23 %. Meziroční index 2019/2018 činil 103,72.

Skutečnost vykázaná v roce **2018** na podseskupení 554 činila **763 985,48 tis. Kč**. Upravený rozpočet byl plněn na 119,53 %. Meziroční index 2018/2017 činil 90,64.

6.2.6 Ostatní neinvestiční transfery a náhrady

Mezi ostatní neinvestiční transfery zahrnujeme podseskupení položek 549 Ostatní neinvestiční transfery fyzickým osobám a položku 5811 Výdaje na náhrady za nezpůsobenou újmu.

- **Podsekupení položek 549**

Schválený rozpočet pro rok 2022 činil **53 193,00 tis. Kč**, **upravený rozpočet** činil **56 761,00 tis. Kč**, **konečný rozpočet** dosahoval výše **57 761,00 tis. Kč** a **skutečné čerpání** činilo **56 278,25 tis. Kč**. Plnění rozpočtu 99,15 % (97,43 % konečného rozpočtu). Meziroční index 2022/2021 činil 98,04. Z nároků z nespotřebovaných výdajů bylo čerpáno 900,00 tis. Kč.

V rámci UNIS vyplatilo VSC celkem 53 768,00 tis. Kč. Stipendia českým studentům v zahraničí byla poskytnuta v celkové výši 610,25 tis. Kč. Laureáti cen v oblasti výzkumu obdrželi 1 900,00 tis. Kč.

Skutečnost roku 2021 činila 57 401,60 tis. Kč, plnění 98,35 %, meziroční index 2021/2020 činil 103,60.

Skutečnost roku 2020 činila 53 849,70 tis. Kč, plnění 96,55 %, meziroční index 2020/2019 činil 822,75.

Skutečnost roku 2019 činila 6 545,08 tis. Kč, plnění 85,59 %, meziroční index 2019/2018 činil 35,25.

Skutečnost roku 2018 činila 18 570,13 tis. Kč, plnění 93,69 %, meziroční index 2018/2017 činil 268,57.

- **Položka 5811 Výdaje na náhrady za nezpůsobenou újmu**

Schválený rozpočet nebyl stanoven. Upravený rozpočet činil 800,00 tis. Kč a nebyl dále navyšován o nároky z nespotřebovaných výdajů. **Skutečné čerpání** v roce 2022 dosahovalo výše **663,57 tis. Kč**. Plnění rozpočtu po změnách činilo 82,95 %, meziroční index činil 819,53. **Na položce 5811** je zachyceno pokrytí nákladů na závěrečné zkoušky podle § 163, odst. 1 školského zákona a na úhradu nezbytných prokazatelných nákladů spojených s konáním závěrečných zkoušek podle § 113c školského zákona.

Skutečnost roku 2021 činila 80,97 tis. Kč, plnění 13,50 %, meziroční index 2021/2020 činil 23,21.

Skutečnost roku 2020 činila 348,88 tis. Kč, plnění 58,15 %, meziroční index 2020/2019 činil 105,48.

Skutečnost roku 2019 činila 330,75 tis. Kč, plnění 100,00 %.

V roce 2018 nebylo na položce 5811 čerpáno.

6.3 Investiční transfery

Schválený rozpočet investičních transferů (seskupení položek 63) v roce 2022 činil celkem **6 875 868,33 tis. Kč**, **rozpočet po změnách 7 397 150,45 tis. Kč**, **konečný rozpočet** byl stanoven ve výši **12 250 526,53 tis. Kč**, **skutečné čerpání** bylo vykázáno ve výši **4 986 531,03 tis. Kč**, plnění 67,41 % (40,70 % konečného rozpočtu). Meziroční index 2022/2021 činil 57,44. Meziroční pokles je dán zejména snížením investičních prostředků poskytnutých vysokým školám z důvodu ukončení financování programu EDS/SMVS 133 210 a výraznému poklesu čerpání v programu 133 220, které bylo zapříčiněno zejména odložením akcí v důsledku růstu cen stavebních prací.

Investiční transfery jsou podrobně rozebrány i ve **statí 4.5.1 Přehled programů EDS/SMVS**.

Skutečnost roku 2021 činila 8 681 193,32 tis. Kč, plnění 102,09 %, tj. snížení proti roku 2020 o 344 949,10 tis. Kč. Meziroční index 2021/2020 činil 96,18.

Skutečnost roku 2020 činila 9 026 162,42 tis. Kč, plnění 83,86 %, tj. snížení proti roku 2019 o 1 946 437,31 tis. Kč. Meziroční index 2020/2019 činil 82,26.

Skutečnost roku 2019 činila 10 972 599,73 tis. Kč, plnění 111,67 %, tj. snížení proti roku 2018 o 2 028 651,84 tis. Kč. Meziroční index 2019/2018 činil 84,40.

Skutečnost roku 2018 činila 13 001 251,57 tis. Kč, plnění 122,69 %, tj. navýšení proti roku 2017 o 7 406 929,13 tis. Kč. Meziroční index 2018/2017 činil 232,40.

6.3.1 Investiční transfery příspěvkovým organizacím, vysokým školám a veřejným výzkumným institucím

Schválený rozpočet investičních transferů příspěvkovým organizacím, vysokým školám a veřejným výzkumným institucím (podseskupení položek rozpočtové skladby 635) na rok 2022 činil 6 186 458,23 tis. Kč, rozpočet po změnách 6 599 902,36 tis. Kč, konečný rozpočet 9 725 921,04 tis. Kč, skutečnost byla vykázána ve výši 4 436 207,14 tis. Kč, což představuje plnění na 67,22 % (45,61 % konečného rozpočtu), meziroční index 2022/2021 činil 56,91. Výrazný pokles je dán zejména snížením objemu prostředků poskytnutých vysokým školám v rámci EDS/SMVS. Nároky z nespotřebovaných výdajů byly čerpány ve výši 1 436 888,42 tis. Kč.

Skutečnost roku 2021 činila 7 795 348,26 tis. Kč, což představuje plnění na 109,20 %, meziroční index 2021/2020 činil 124,22.

Skutečnost roku 2020 činila 6 275 275,85 tis. Kč, což představuje plnění na 75,49 %, meziroční index 2020/2019 činil 70,18.

Skutečnost roku 2019 činila 8 942 047,48 tis. Kč, což představuje plnění na 118,46 %, meziroční index 2019/2018 činil 82,88.

Skutečnost roku 2018 činila 10 789 509,81 tis. Kč, což představuje plnění na 123,50 %, meziroční index 2018/2017 činil 225,42.

Tabulka č. 24 Členění investičních transferů příspěvkovým organizacím, vysokým školám a veřejným výzkumným institucím

v tis. Kč

	Skutečnost 2021	Schválený rozpočet 2022	Rozpočet po změnách 2022	Konečný rozpočet 2022	Skutečnost 2022	% plnění	% plnění KR	Index 2022/2021
PO zřizované MŠMT (položka 6351)	44 039,19	172 400,00	184 661,95	452 548,46	147 562,11	79,91	32,61	335,07
Vysoké školy (položka 6352)	6 839 599,19	5 977 911,15	6 161 234,41	8 894 972,38	4 017 932,85	65,21	45,17	58,75
Věf. výzkumné instituce (položka 6354)	869 686,10	30 447,08	172 782,51	297 176,69	190 272,39	110,12	64,03	21,88
PO jiných zřizovatelů (položka 6359)	42 023,79	5 700,00	81 223,50	81 223,50	80 439,79	99,04	99,04	191,41
Celkem podseskupení položek 635	7 795 348,26	6 186 458,23	6 599 902,36	9 725 921,04	4 436 207,14	67,22	45,61	56,91

Investiční transfery PO zřizovaným MŠMT činily 147 562,11 tis. Kč, jedná se o výdaje EDS/SMVS na program 133 120 ve výši 133 554,36 tis. Kč (včetně 62 019,88 tis. Kč na akce IROP a 2 684,71 tis. Kč na akce OP ŽP). Na výzkum a vývoj byly poskytnuty finanční prostředky ve výši 14 007,75 tis. Kč.

Investiční transfery VŠ v celkové výši **4 017 932,85 tis. Kč** představují kapitálové výdaje zařazené v EDS/SMVS ve výši **1 290 509,90 tis. Kč** a kapitálové výdaje mimo EDS/SMVS ve výši **2 727 422,95 tis. Kč** v členění na:

- finanční prostředky určené na OP VVV ve výši 1 271 176,35 tis. Kč,
- finanční prostředky určené na NPO ve výši 478 662,72 tis. Kč,
- příspěvek a dotace na činnost VVŠ ve výši 716 526,70 tis. Kč,
- výzkum a vývoj mimo programy EU ve výši 261 057,17 tis. Kč.

Veřejným výzkumným institucím bylo poskytnuto **190 272,39 tis. Kč**, z toho v rámci OP VVV 140 235,57 tis. Kč, v rámci NPO 47 942,00 tis. Kč. 2 094,82 tis. Kč činil doplatek projektu v programu OP VaVpI.

Příspěvkovým organizacím jiných zřizovatelů byly poskytnuty investiční prostředky ve výši **80 439,79 tis. Kč**, a to na výzkumné projekty v rámci NPO (79 283,00 tis. Kč), OP VVV (191,50 tis. Kč) a na podporu výzkumu a vývoje mimo programy EU (965,29 tis. Kč).

6.3.2 Investiční transfery podnikatelským subjektům

Schválený rozpočet investičních dotací podnikatelským subjektům (**podskupení položek 631**) na rok **2022** byl stanoven ve výši **11 556,00 tis. Kč**, **rozpočet po změnách** činil **7 639,77 tis. Kč**, **konečný rozpočet** dosahoval shodné výše, **skutečné čerpání** činilo **139,77 tis. Kč**, plnění rozpočtu na 1,83 %, meziroční index 2022/2021 činil 2,75. Z nároků z nespotřebovaných výdajů nebylo čerpáno.

Finanční prostředky byly poskytnuty pouze na dvě akce realizované soukromými školami v rámci programu EDS/SMVS 133 350. Finanční prostředky byly určeny na nákup investičních kompenzačních pomůcek (televizní lupa a PC pracoviště). V programu OP VVV, který tvořil 90% podíl na loňském čerpání, nebyly poskytnuty žádné finanční prostředky.

***Skutečnost roku 2021** činila **5 091,31 tis. Kč**, což představuje plnění na 55,66 %, meziroční index 2021/2020 činil 15,26.*

***Skutečnost roku 2020** činila **33 370,54 tis. Kč**, což představuje plnění na 72,70 %, meziroční index 2020/2019 činil 62,61.*

***Skutečnost roku 2019** činila **53 297,09 tis. Kč**, což představuje plnění na 74,63 %, meziroční index 2019/2018 činil 60,09.*

***Skutečnost roku 2018** činila **88 693,49 tis. Kč**, což představuje plnění na 428,02 %, meziroční index 2018/2017 činil 35,00.*

6.3.3 Investiční transfery neziskovým a podobným organizacím

Schválený rozpočet investičních transferů neziskovým a podobným organizacím (**podskupení položek 632**) na rok **2022** činil **97 454,10 tis. Kč**, **rozpočet po změnách** činil **196 112,60 tis. Kč**, **konečný rozpočet** byl stanoven ve výši **320 986,12 tis. Kč**, **skutečnost** byla vykázána ve výši **236 164,71 tis. Kč**, plnění 120,42 % (73,57 % konečného rozpočtu), meziroční index 2022/2021 činil 75,76. Meziroční pokles poskytnutých prostředků byl dán zejména snížením podpory v rámci OP VVV a dosud nebylo zahájeno čerpání z programu 133 720. Z nároků z nespotřebovaných výdajů bylo čerpáno 96 677,21 tis. Kč.

***Skutečnost roku 2021** činila **311 742,14 tis. Kč**, plnění 94,17 %, meziroční index 2021/2020 činil 14,63.*

***Skutečnost roku 2020** činila **2 130 703,79 tis. Kč**, plnění 127,62 %, meziroční index 2020/2019 činil 167,45.*

Skutečnost roku 2019 činila 1 272 458,63 tis. Kč, plnění 91,84 %, meziroční index 2019/2018 činil 129,70.

Skutečnost roku 2018 činila 981 052,51 tis. Kč, plnění 139,46 %, meziroční index 2018/2017 činil 766,55.

Investiční transfery fundacím, ústavům a obecně prospěšným společnostem (položka 6321) činily 300,00 tis. Kč a byly poskytnuty v rámci institucionální podpory na dlouhodobý koncepční rozvoj výzkumné organizace dle dosažených výsledků.

Investiční transfery spolkům (položka 6322) ve výši 235 684,71 tis. Kč byly poskytnuty:

- **na výzkum a vývoj mimo programy spolufinancované ze zahraničí ve výši 13 896,00 tis. Kč.**
- **na projekty výzkumu a vývoje v rámci programu OP VVV ve výši 221 788,71 tis. Kč.**

Investiční transfery církvím a náboženským společnostem (položka 6323) byly v roce 2022 poskytnuty ve výši 180,00 tis. Kč, a to v rámci programu EDS/SMVS 133 350, kdy byly finanční prostředky určeny na nákup investičních kompenzačních pomůcek pro církevní školy (televizní lupa pro nevidomé).

6.3.4 Investiční transfery veřejným rozpočtům územní úrovně

Schválený rozpočet investičních transferů veřejným rozpočtům územní úrovně (podseskupení položek rozpočtové skladby 634) na rok 2022 byl stanoven ve výši 580 400,00 tis. Kč, rozpočet po změnách celkem činil 593 495,73 tis. Kč, konečný rozpočet byl stanoven ve výši 2 195 979,61 tis. Kč, skutečnost byla vykázána ve výši 314 019,41 tis. Kč, plnění 52,91 % (14,30 % konečného rozpočtu), meziroční index 2022/2021 činil 55,19. Nároky z nespoteřovaných výdajů byly použity ve výši 286 088,88 tis. Kč.

Skutečnost roku 2021 byla vykázána ve výši 569 011,60 tis. Kč, plnění 55,51 %, meziroční index 2021/2020 činil 96,97.

Skutečnost roku 2020 byla vykázána ve výši 586 812,24 tis. Kč, plnění 79,37 %, meziroční index 2020/2019 činil 83,26.

Skutečnost roku 2019 byla vykázána ve výši 704 796,54 tis. Kč, plnění 85,93 %, meziroční index 2019/2018 činil 61,72.

Skutečnost roku 2018 byla vykázána ve výši 1 141 995,75 tis. Kč, plnění 100,49 %, meziroční index 2018/2017 činil 267,71.

- **Investiční transfery obcím (položka 6341)**

Schválený rozpočet na rok 2022 činil 580 400,00 tis. Kč, rozpočet po změnách činil 582 654,54 tis. Kč a konečný rozpočet činil 1 704 432,01 tis. Kč, skutečnost byla vykázána ve výši 33 055,14 tis. Kč, plnění 5,67 % (1,94 % konečného rozpočtu), meziroční index 2022/2021 činil 75,79. Jedná se o prostředky OP VVV ve výši 22 106,31 tis. Kč a dále prostředky EDS/SMVS na program 133 350 Podpora zajištění vybraných investičních podpůrných opatření při vzdělávání dětí, žáků a studentů se speciálními vzdělávacími potřebami + NRPM (Národní rozvojový program mobility pro všechny) ve výši 2 448,83 tis. Kč a na program 133 620 Rozšíření strategické průmyslové zóny Solnice-Kvasiny 8 500,00 tis. Kč.

Meziroční pokles je důsledkem absence čerpání finančních prostředků v rámci programů EDS/SMVS 133 330 a 133 340.

Skutečnost roku 2021 činila **43 613,81 tis. Kč**, plnění 4,86 %, meziroční index 2021/2020 činil 10,06. Na poklesu výdajů v meziročním srovnání se podílelo snížení výdajů v rámci EDS/SMVS.

Skutečnost roku 2020 činila **433 389,97 tis. Kč**, plnění 67,89 %, meziroční index 2020/2019 činil 64,75. Na poklesu výdajů v meziročním srovnání se podílelo snížení výdajů v rámci EDS/SMVS.

Skutečnost roku 2019 činila **669 311,74 tis. Kč**, plnění 81,80 %, meziroční index 2019/2018 činil 65,14. Na poklesu výdajů v meziročním srovnání se podílelo snížení výdajů v rámci EDS/SMVS.

Skutečnost roku 2018 činila **1 027 463,95 tis. Kč**, plnění 93,53 %, meziroční index 2018/2017 činil 248,34. Na růstu výdajů v meziročním srovnání se podílely výdaje v rámci EDS/SMVS, kde byla zahájena realizace nových programů.

- **Investiční transfery krajům (položka 6342)**

Schválený rozpočet na rok 2022 nebyl stanoven, **rozpočet po změnách činil 10 841,19 tis. Kč**, **konečný rozpočet** byl stanoven ve výši **56 810,86 tis. Kč**, **skutečnost** činila **41 731,83 tis. Kč**, plnění 384,94 % (73,46 % konečného rozpočtu), meziroční index 2022/2021 činil 14,62. Na této položce byly čerpány kapitálové výdaje určené na OP VVV ve výši 37 244,45 tis. Kč (vše v programu 133 810) a dále výdaje v programu 133 350 Podpora zajištění vybraných investičních podpůrných opatření při vzdělávání dětí, žáků a studentů se speciálními vzdělávacími potřebami + NRPM (Národní rozvojový program mobility pro všechny) ve výši 4 487,38 tis. Kč. Pokles čerpání byl zapříčiněn zejména nižším objemem poskytnutých finančních prostředků krajům v programu EDS/SMVS 133 810 OP VVV.

Skutečnost roku 2021 činila **285 397,79 tis. Kč**, plnění 224,97 %, meziroční index 2021/2020 činil 186,02. Nárůst čerpání byl zapříčiněn zejména poskytnutím finančních prostředků krajům v programu EDS/SMVS 133 810 OP VVV.

Skutečnost roku 2020 činila **153 422,27 tis. Kč**, plnění 151,98 %, meziroční index 2020/2019 činil 432,36. Nárůst čerpání byl zapříčiněn zejména poskytnutím finančních prostředků krajům v programu EDS/SMVS 133 530.

Skutečnost roku 2019 činila **35 484,80 tis. Kč**, plnění 1 818,53 %, meziroční index 2019/2018 činil 33,22. Pokles byl zapříčiněn zejména nižším objemem finančních prostředků poskytnutých v rámci programu EDS/SMVS 133 810 OP VVV.

Skutečnost roku 2018 činila **106 817,22 tis. Kč**, plnění 303,33 %, meziroční index 2018/2017 činil 1 678,90. Nárůst byl zapříčiněn zejména vyšším objemem poskytnutých prostředků v rámci programu EDS/SMVS 133 810.

- **Ostatní investiční transfery veřejným rozpočtům územní úrovně (položka 6349)**

Na položce 6349 **nebyl stanoven rozpočet** a nedošlo ani k rozpočtové úpravě, neboť se předpokládalo využití pouze nároků z nespotřebovaných výdajů. **Konečný rozpočet** činil **434 736,75 tis. Kč**. **Čerpání** finančních prostředků dosáhlo výše **239 232,44 tis. Kč** a bylo realizováno v programu EDS/SMVS 133 330 (akce Výstavba nové svazkové základní devítileté školy v Přezleticích a ZŠ Ondřejov). Plnění rozpočtu činilo 55,03 %, meziroční index 2022/2021 činil 99,68.

Skutečnost roku 2021 činila **240 000,00 tis. Kč**, plnění 36,93 %.

V roce 2020 nedošlo k čerpání na položce 6349.

V roce 2019 nedošlo k čerpání na položce 6349.

Skutečnost roku 2018 činila **7 714,58 tis. Kč**, plnění 296,71 %. Meziroční index 2018/2017 činil 118,95.

7 Výsledky kontrolních akcí provedených v roce 2022

7.1 Výsledky externích kontrol

V roce 2022 byly na MŠMT realizovány kontroly: Nejvyšším kontrolním úřadem (NKÚ) Ministerstvem financí – Auditní orgán (MF-AO), Evropskou komisí, Evropským účetním dvorem, Finančním úřadem pro hl. m. Prahu a Úřadem pro ochranu hospodářské soutěže (ÚOHS).

7.1.1 Kontroly Nejvyššího kontrolního úřadu

- **Kontrola NKÚ č. 22/02** „Peněžní prostředky státu a Evropské unie určené na podporu digitálního vzdělávání“. Cílem kontroly bylo prověřit, zda MŠMT vynaložilo a poskytlo peněžní prostředky určené na podporu digitálního vzdělávání účelně a v souladu s právními předpisy. Koordinací kontroly byla určena sekce II. Kontrola byla bez nálezů, NKÚ dal pouze doporučení, kterými se MŠMT řídí.

Kontrolní závěr byl schválen na 15. jednání Kolegia NKÚ dne 21.11.2022, prozatím však nebyl publikován.

7.1.2 Ostatní vnější kontroly

Ministerstvo financí – AO

V průběhu roku provedl auditní orgán na MŠMT následující kontroly:

- **OPVVV/2022/O/001 až OPVVV/2022/O/033** – celkem bylo provedeno 33 auditů operací u příjemců dotací. Provedenými audity byly kontrolovány certifikované výdaje ve výši cca 576 mil. Kč. Byly odhaleny nezpůsobilé výdaje ve výši 18,24 tis. Kč. Všechna zjištění s finančním dopadem nahlášena jako nesrovnalost.
- **OPVVV/2021/S/001 – Audit systému OP VVV**
Identifikována byla celkem 4 zjištění, z toho 2 se střední a 2 s nízkou mírou závažnosti.
 - Zjištění č. 1 – Riziko v oblasti nastavení a vykazování nepřímých výdajů.
 - OM ŘO OP JAK verze 1, byl vydán dne 6.5.2022. Metodický výklad Prokazování přímých výdajů režijního typu v projektech OP VVV byl zveřejněn dne 29.4.2022. Metodický dopis č. 17/M3.0 byl vydán 28.4.2022. Dodatečné ověřování výdajů režijního typu v ŽoP stále probíhá.
 - Zjištění č. 2 – Nedostatečné plnění opatření k nápravě zjištění identifikovaných v rámci auditu systému č. OPVVV/2020/S/001 v oblasti nedodržení lhůty pro administraci žádosti o platbu a v oblasti dostatečného audit trailu při provádění kontrol na místě a administrativním ověřování.
 - ŘO bude pokračovat v maximální snaze o naplnění administrativní kapacity.
 - Zjištění č. 3 – Nedostatečné vyhodnocení kontrolního zjištění.
 - Metodický dopis č. 17/M3.0 byl vydán dne 28.4.2022. Požadavek na prokázání správnosti VKS bude definován v rel. PpŽP OP JAK – specifická část, vydaných vždy k datu vyhlášení výzvy.
 - Zjištění č. 4 – Nedodržení lhůty pro administraci nesrovnalostí.
 - Metodický dopis č. 17/M3.0 byl vydán dne 28.4.2022.
- **OPVVV/2022/S/001 – Audit systému OP VVV**
Identifikována byla celkem 3 zjištění, z toho 2 se střední a 1 s nízkou mírou závažnosti.
 - Zjištění č. 1 – Riziko nedostatečného nastavení personální kapacity pro přechodné období v rámci uzavírání OP VVV a následně pro PO 2021–2027 OP JAK.

- Zjištění č. 2 – Riziko nevymahatelnosti nedodržení podmínek dotace v důsledku nedostatečné informovanosti o změnách.
- Zjištění č. 3 – Nedostatečné plnění opatření k nápravě zjištění identifikovaných v rámci auditu systému č. OPVVV/2020/S/001 a OPVVV/2021/S/001.
- **NPO/2022/S/004 – Testování věcné správnosti milníku č. 223 a cílů č. 172 a 224**
Milník č. 223 a cíl č. 224 bez nálezu
Cíl č. 172
 - **Nález č. 1:** Nedoložení splnění cíle dle požadavků verifikačního mechanismu a nezpůsobilost části pořízeného vybavení
 - Přijatá opatření: Pro naplnění nápravného opatření provedlo MŠMT šetření vzorku 50 škol se zaměřením na pořízení vybavení v lednu 2020, dodržování postupů ZZVZ, zveřejňování smluv v registru, dvojí financování a riziko střetu zájmů u finančních prostředků z roku 2020. Bylo ověřeno, že u žádné podpořené školy nedošlo k chybnému hlášení realizace výdajů v lednu 2020. Některé školy byly z důvodu zaslání neúplných podkladů a ověření využití finančních prostředků NPO zařazeny do plánu kontrol pro rok 2023 k provedení veřejnosprávní kontroly.
 - **Nález č. 2:** Absence povinných údajů v IS AIS, IS FENIX
 - Přijatá opatření: Nápravná opatření již byla realizována a jejich plnění bylo ze strany AO MF akceptováno v rámci Aktualizace akčního plánu na základě „Zprávy o auditu Č.j.: MFAPAO-948/2022/5211-17“. Údaje o jednotlivých finančních podporách byly nahrány do AIS NPO a následně do IS FENIX.
 - **Nález č. 3:** Neprovedení kontroly střetu zájmů a dvojího financování
 - Přijatá opatření: Pro naplnění nápravného opatření provedlo MŠMT šetření vzorku 50 škol se zaměřením mj. na dvojí financování a riziko střetu zájmů u finančních prostředků z roku 2020. Šetřením bylo ověřeno, že u žádné podpořené školy nebyl odhalen střet zájmů mezi příjemcem a dodavatelem (prostřednictvím databáze CRIBIS), nebylo identifikováno dvojí financování (ověřeno u ŘO OP VVV/OP JAK).
 - MŠMT také připravilo a spustilo IS NPO pro oblast podpory 3.1, která umožňuje on-line evidenci výdajů NPO jednotlivých podpořených škol tak, aby byly eliminovány chyby při vykazování výdajů jednotlivými školami. IS NPO je také napojený na Evidenci skutečných majitelů, aby si příjemci i poskytovatel mohli ověřit případné střety zájmů. ČŠI se při svých kontrolách v roce 2023 zaměří zpětně i na prostředky z roku 2020.
 - **Nález č. 4:** Nedostatečná kontrola dodržování ZZVZ
 - Přijatá opatření: MŠMT připravilo a spustilo IS NPO pro oblast podpory 3.1., která umožňuje on-line evidenci výdajů NPO a umožňuje nahrání kopií dokumentů k zakázkám.
 - Pro rok 2023 a následující byly posíleny kontrolní mechanismy finanční podpory z NPO MŠMT, které vychází zejména z dosavadních zkušeností při implementaci NPO. Je připravený postup pro koordinaci kontrol na NPO MŠMT pro rok 2023 a další roky, který nastavuje postupy spolupráce mezi relevantními útvary MŠMT, tj. odborem kontroly, interního auditu, oddělením koordinace NPO a věcnými útvary, a Českou školní inspekcí, též zapojené do realizace kontrolní činnosti výdajů NPO.

- **Nález č. 5:** Nesplnění publicity projektů
 - Přijatá opatření: Nápravná opatření již byla realizována a jejich plnění bylo ze strany AO MF akceptováno v rámci Aktualizace akčního plánu na základě „Zprávy o auditu Č.j.: MFAPAO-948/2022/5211-17“. Do Průvodce NPO MŠMT byly doplněny podrobné postupy pro realizaci povinné publicity. Aktuální zpráva o plnění akčního plánu byla odeslána AO MF 5.1.2023 pod č.j. MSMT-18533/2022-23.

Evropská komise

V průběhu roku 2022 provedla Evropská komise následující audity:

- **EMPG314CZ0264 – Tematický audit projektů s využitím možnosti zjednodušeného vykazování**
Identifikováno celkem 16 zjištění (11 zjištění systémového charakteru a 5 zjištění na auditovaných projektech).
 - Zjištění č. 1 – Je třeba zlepšit ověření administrativní, finanční a provozní kapacity a rizika dvojího financování
 - Posouzení dostatečné administrativní, finanční a provozní kapacity žadatele a dvojího financování bylo zpracováno do hodnotícího kritéria Řízení rizik.
 - Zjištění č. 2 – Nerovné zacházení se žadateli během výběru projektů
 - Zjištění bylo uzavřeno v průběhu auditu.
 - Zjištění č. 3 – Nerovné zacházení se žadateli, pokud jde o možnost podat žádost o přezkum
 - Zjištění bylo uzavřeno v průběhu auditu.
 - Zjištění č. 4 – Je třeba posílit ověřování vlastnické struktury
 - Vydáním Metodického dopisu č. 4/M3.0 došlo k doplnění nové kapitoly 5.6.1.1 do OM ŘO OP VVV, verze 3.0.
 - Zjištění č. 5 – Několik připomínek týkajících se posouzení kvality věcného hodnocení
 - S účinností od 1.1.2019 došlo k aktualizaci kapitoly 5.7.6. Hodnocení hodnotitele/arbitra v Operačním manuálu OP VVV, verze 3.0.
 - Zjištění č. 6 – „Gold-plating“ v oblasti výběru projektů
 - Zjištění bylo uzavřeno v průběhu auditu.
 - Zjištění č. 7 – Nejednotné vnitrostátní předpisy o způsobilosti
 - Zjištění bylo v reakci zaslané dne 30.7.2020 na EK rozporováno. Reakce EK nebyla prozatím na ŘO doručena.
 - Zjištění č. 8 – Nesprávná interpretace čistých příjmů
 - Zjištění bylo uzavřeno v průběhu auditu.
 - Zjištění č. 9 – Nesprávné informace poskytnuty příjemcům
 - Zjištění bylo uzavřeno v průběhu auditu.
 - Zjištění č. 10 – Je třeba posílit správní ověřování
 - Vydáním Metodického dopisu č. 4/M3.0 došlo k doplnění nové kapitoly 5.6.1.1 do OM ŘO OP VVV, verze 3.0.
 - Zjištění č. 11 – Nedostatečné kontroly v případě manuálních zásahů při výběru externích hodnotitelů
 - ŘO zpracoval povinnost odůvodnění ručního přiřazení hodnotitelů do kapitoly 5.6.2.2 Operačního manuálu OP VVV, verze 3.0.
 - Zjištění č. 12 – CZ.02.3.68/0.0/0.0/15_002/0000290
 - Finanční oprava ve výši 404,56 tis. Kč bude provedena po uzavření systémového zjištění č. 7.

- Zjištění č. 13 – CZ.02.2.69/0.0/0.0/15_004/0000741
 - Finanční oprava ve výši 120,73 tis. Kč bude provedena po uzavření systémového zjištění č. 7.
- Zjištění č. 14 – CZ.02.2.69/0.0/0.0/15_004/0000741
 - Finanční oprava ve výši 27,02 tis. Kč bude provedena po uzavření systémového zjištění č. 7.
- Zjištění č. 15 – CZ.02.3.61/0.0/0.0/15_007/0000212
 - Nezpůsobilé výdaje byly odečteny od výkazu výdajů.
- Zjištění č. 16 – CZ.02.3.61/0.0/0.0/15_007/0000212
 - Nezpůsobilé výdaje byly odečteny od výkazu výdajů.

- **REGC414CZ0153 – Tematický audit zaměřený na veřejné zakázky**

Identifikována celkem 4 zjištění (2 zjištění systémového charakteru a 2 zjištění na auditovaných projektech).

- **Zjištění č. 1** – Adekvátní řídicí kontroly
 - Metodický dopis č. 15/M3.0 byl vydán dne 29.9.2021 s účinností od 1.10.2021.
- **Zjištění č. 2** – Spolehlivý systém shromažďování, zaznamenávání a ukládání údajů pro účely monitorování, hodnocení, finančního řízení, ověřování a auditu, včetně propojení se systémy elektronické výměny dat příjemců. Zjištění bylo uzavřeno v průběhu auditu.
- **Zjištění č. 3** – Zadávání veřejných zakázek – oznámení o zahájení zadávacího řízení a specifikace pro nabídky
 - Nezpůsobilé výdaje byly odečteny od výkazu výdajů.
- **Zjištění č. 4** – Zadávání veřejných zakázek – plnění veřejné zakázky
 - Zjištění bylo uzavřeno v průběhu auditu.

- **EMPG314CZ0706 – Přezkum činnosti auditních orgánů / audity souladu v období 2014–2020**

Identifikováno celkem 17 zjištění (6 zjištění systémového charakteru a 11 zjištění na auditovaných projektech).

- Zjištění č. 1 – 2 nejsou relevantní pro ŘO, týká se MF-AO.
- Zjištění č. 3 – Přiměřené informace pro příjemce
 - Zjištění bylo uzavřeno v průběhu auditu.
- Zjištění č. 4 – Přiměřené řídicí kontroly – 16_010 centra kolegiální podpory
 - Zjištění bylo uzavřeno v průběhu auditu.
- Zjištění č. 5 – Přiměřené řídicí kontroly – zlepšení administrativních kontrol a KnM ve vztahu ke zjištěním č. 7, 8, 9, 10, 11, 13, 14, 15 a 16
 - Zjištění bylo uzavřeno v průběhu auditu.
- Zjištění č. 6 – Přiměřené řídicí kontroly – KA NKÚ č. 19/19 - No 15_001/0000586 a dále také požadavek na odstranění z nastavení MPFT střet zájmu ve smyslu, že ŘO může nepřijmout zjištění z NKÚ
 - Zjištění není relevantní pro ŘO, týká se MF-AO.
- Zjištění č. 7 – Nezpůsobilé výdaje – 15_001/0000586
 - Zjištění bylo uzavřeno v průběhu auditu.
- Zjištění č. 8 – Finanční řízení – změny na projektech zjištění z KA NKÚ č. 19/19
 - Zjištění bylo odstraněno.
- Zjištění č. 9 – Významné změny v počtu projektových výstupů – 15_001/0000586
 - Zjištění bylo uzavřeno v průběhu auditu.
- Zjištění č. 10 – Experti na strukturální fondy – 15_001/0000586
 - Zjištění bylo odstraněno.
- Zjištění č. 11 – Operativní leasing automobilů a nájem parkovacích míst –

15_001/0000586

- Nezpůsobilé výdaje byly odečteny od výkazu výdajů.
- Zjištění č. 12 – Mzdové náklady – 15_001/0000586
 - Zjištění bylo uzavřeno v průběhu auditu.
- Zjištění č. 13 – Veřejná zakázka – diskriminační technická specifikace – 16_034/0008358
 - Nezpůsobilé výdaje byly odečteny od výkazu výdajů.
- Zjištění č. 14 – Dvojitý financování stejné kategorie nákladů – 16_034/0008358
 - Nezpůsobilé výdaje byly odečteny od výkazu výdajů.
- Zjištění č. 15 – Porušení pravidel způsobilosti - 16_034/0008358
 - Zjištění bylo odstraněno.
- Zjištění č. 16 – Riziko dvojího financování – 16_028/0006226
 - Zjištění bylo uzavřeno v průběhu auditu.
- Zjištění č. 17 – Mzdové náklady – 16_028/0006226
 - Zjištění bylo uzavřeno v průběhu auditu.
- **System audit on measures implemented to protect the financial interests of the Union Czech Recovery and Resilience Plan**
Audit zahájen 19.9.2022, dosud neuzavřený.

Evropský účetní dvůr

Evropský účetní dvůr provedl v roce 2022 kontrolu **CL-13517 - Audit k prohlášení o věrohodnosti za rozpočtový rok 2022.**

Dne 19. 9. 2022 byl AO informován o zahájení auditu Evropského účetního dvora. Auditní práce se budou týkat účtů, které Evropská komise přijala dne 16.5.2022. Auditóři se zaměří na OP VVV, na který se vztahuje výroční kontrolní zpráva předložená AO dne 14.2.2022. Audit nebyl dosud ukončen.

Finanční úřad pro hlavní město Prahu

V průběhu roku 2022 provedl finanční úřad 2 daňové kontroly na projektech TP OPVVV.

- **Daňová kontrola projektu TP OP VVV Technické zajištění III CZ.02.4.125/0.0/0.0/17_045/0016643** shledala PRK ve výši 1,23 tis. Kč v případě VZ "Servis a opravy motorových vozidel pro MŠMT" a PRK ve výši 1,75 tis. Kč. Zpráva o daňové kontrole byla předána administrátorům VZ. V případě navazující veřejné zakázky Odbor technické pomoci zohlední zjištění a bude trvat na administraci veřejné zakázky tak, aby ke stejnému pochybení nedocházelo. V druhém případě bylo apelováno na důsledné dodržování Postupů provádění předběžné řídicí finanční kontroly na MŠMT v návaznosti na zákon č. 320/2001 Sb., o finanční kontrole, ve znění pozdějších předpisů, zejména se při kontrole obdobných výdajů soustředit na vykazování daně z elektrické energie na fakturách.
- **Daňová kontrola projektu TP OP VVV Technické zajištění IV CZ.02.4.125/0.0/0.0/17_045/0022967**
Kontrola byla zahájena 1.12.2022 a dosud nebyla dokončena.

Úřad pro ochranu hospodářské soutěže

ÚOHS prošetřil postup zadavatele ČR MŠMT ve věci VZ "Komplexní zajištění zahraničních cest MŠMT" a neshledal důvody pro zahájení správního řízení.

Kromě MŠMT probíhaly externí kontroly i u OSS a zřízených PO. Počet kontrol v rozlišení dle kontrolních orgánů je uveden v následující tabulce:

Tabulka č. 25 Přehled počtu kontrol dle typu organizace a kontrolního subjektu

Kontrolní subjekt	Typ organizace			Celkem
	OSS	OPŘO	PŘO	
	počet kontrol	počet kontrol	počet kontrol	počet kontrol
NKÚ	0	0	0	0
Finanční úřad	2	8	8	18
VZP	0	1	20	21
ČŠI	0	0	14	14
ČSSZ	0	2	5	7
KHS	0	2	6	8
MF	0	9	0	9
Ostatní (včetně kontrol MŠMT)	0	11	27	38
Celkem	2	33	80	115

Nedostatky, které byly zjištěny se koncentrují zejména do oblastí:

- nedostatky v evidenci a účtování majetku, inventarizaci majetku a závazků, neúplné, neprůkazné vedení účetnictví;
- chybné čerpání fondu kulturních a sociálních potřeb, nedostatečně nastavená pravidla pro čerpání z fondu;
- chybné, pozdní či neúplné uveřejnění smluv a dodatků, neuveřejnění smluv a dodatků;
- formální dodržování vnitřního kontrolního systému, nedodržování postupů při provádění předběžné řídicí kontroly před a po vzniku závazků, nároků;
- nedodržení postupů při zadávání veřejných zakázek, nezajištění rovných podmínek, nekompletní dokumentace;
- nevytváření příznivých pracovních podmínek, nedostatečná podpora dalšího zajištění vzdělávání pedagogických pracovníků, a neúčinná opatření vedení školských zařízení, nedostatky v řídicí a kontrolní činnosti pedagogických pracovníků;
- nedostatečný systém, který nezohledňuje rizika úrazů, pochybení;
- Porušení § 44 zákona č. 218/2000 Sb., o rozpočtových pravidlech
 - právní služby byly zadány bez veřejné soutěže. Uhrazen odvod za porušení rozpočtové kázně 254,86 tis. Kč a penále 74,35 tis. Kč
 - uzavírání DPČ se stávajícími zaměstnanci, uhrazen odvod do SR ve výši 4 152,86 tis. Kč (probíhá odvolací řízení).

Kontrolované subjekty přijaly ke zjištění tato nápravná opatření:

- Zavedení směrnic k provedení inventarizace podle Metodického pokynu MŠMT k provedení inventarizace, revize stávajících směrnic;
- Aktualizace směrnic vnitřního kontrolního systému a podpisových vzorů;

- Zavedení supervize k zabezpečení preventivního mechanismu s možností dalšího preventivního rozvoje pedagogických pracovníků ve vztahu k dětem i náročným situacím;
- Vytvoření plánu dalšího vzdělávání zaměstnanců;
- Zavedení opatření k předcházení úrazů, požární ochrany;
- Zavedení systému proškolení zaměstnanců nakládajících s finanční hotovostí;
- Aktualizace směrnic pro čerpání peněžních fondů;
- Proškolení zaměstnanců k uveřejňování smluv podle metodiky Ministerstva vnitra ČR;
- Proškolení zaměstnanců k zadávání veřejných zakázek.

7.2 Výsledky veřejnosprávních kontrol

Veřejnosprávní kontroly byly v roce 2022 prováděny podle Plánu kontrolní činnosti MŠMT na rok 2022.

Kontroly realizované v roce 2022 byly zaměřeny do následujících oblastí:

7.2.1 Kontrola hospodaření veřejných vysokých škol s poskytnutými účelovými dotacemi SR (bez prostředků na výzkum a vývoj)

V roce 2022 byly ukončeny plánované kontroly u veřejných vysokých škol Janáčkova akademie múzických umění a Česká zemědělská univerzita v Praze (Protokol z kontroly doručen kontrolované osobě 2.1.2023 – kontrola ukončena marným uplynutím lhůty pro podání námitek dne 17.1.2023).

Předmětem kontrol bylo hospodaření s prostředky státního rozpočtu, dodržování právních předpisů a zavedení a udržování vnitřního kontrolního systému, dodržování zákona o veřejných zakázkách, kontrola uveřejňování smluv v Registru smluv.

U kontrolovaných subjektů byly zjištěny následující nedostatky:

- porušení § 13 a § 14 vyhlášky č. 416/2004 Sb., kterou se provádí zákon č. 320/2001 Sb., o finanční kontrole ve veřejné správě a o změně některých zákonů, ve znění pozdějších předpisů, kdy nebyl dodržen postup řídicí kontroly;
- porušení podmínky Rozhodnutí o poskytnutí dotace – nedodržení poměru nákladových položek;
- chybné uzavírání dohod o provedení práce a vyplácení odměn před ukončením smlouvené práce, čímž došlo k neoprávněnému vyplácení veřejných prostředků a tím porušení rozpočtové kázně podle § 44 odst. 1 zákona č. 218/2000 Sb., o rozpočtových pravidlech, ve znění pozdějších předpisů.

7.2.2 Kontrola hospodaření veřejných vysokých škol s poskytnutými účelovými dotacemi SR na investice

V roce 2022 byly ukončeny plánované kontroly investičních akcí:

- Vysoká škola ekonomická v Praze, IČO: 61384399 – EDS 133D22F0001_VŠE – Centrum archivních a depozitních služeb;
- Akademie múzických umění v Praze, IČO 61384984 – EDS 133D22A00008_AMU – Obnova zařízení pro bezdrátovou síť, obnova síť Hartigovského paláce – Obnova centrálního diskového pole;
- Univerzita Pardubice, IČO 62156462 – EDS 133D221000031_UPCE Rekonstrukce menzy;

- Vysoká škola chemicko-technologická v Praze, IČO 60461373 – EDS 133D22G00001_VŠCHT – Propojení budov A a B v Kampusu Dejvice;
- Vysoká škola báňská – Technická univerzita Ostrava, IČO 61989100 – EDS 133D221000011_VŠB-TUO – zateplení budovy menzy.

Předmětem kontrol bylo hospodaření s prostředky státního rozpočtu na programové financování, dodržování právních předpisů se zaměřením na zadávání veřejných zakázek (zákon č. 134/2016 Sb., o zadávání veřejných zakázek, ve znění pozdějších předpisů) a dodržování povinností spojených s uveřejňováním smluvních závazků ve smyslu zákona č. 340/2015 Sb., o zvláštních podmínkách účinnosti některých smluv, uveřejňování těchto smluv a o registru smluv (zákon o registru smluv).

U kontrolovaných subjektů byly zjištěny následující nedostatky:

- nesoulad v částkách vykázaných ve formuláři „Zpráva k závěrečnému vyhodnocení akce“ – bylo opraveno v průběhu kontroly;
- neuveřejnění objednávky v Registru smluv, tj. v informačním systému zřízeném podle zákona č. 340/2015 Sb., ve znění pozdějších předpisů. Tím došlo k porušení ustanovení § 5 odst. 2 zákona o registru smluv: „*Osoba uvedená v § 2 odst. 1 nebo smluvní strana smlouvy zašle smlouvu správci registru smluv k uveřejnění prostřednictvím registru smluv bez zbytečného odkladu, nejpozději však do 30 dnů od uzavření smlouvy...*“. Vzhledem k tomu, že objednávka nebyla uveřejněna prostřednictvím registru smluv ani do tří měsíců od jejího odeslání, **byla dle ustanovení § 7 odst. 1 zákona o registru smluv zrušena od počátku;**
- porušení § 13 a § 14 vyhlášky č. 416/2004 Sb., kterou se provádí zákon č. 320/2001 Sb., o finanční kontrole ve veřejné správě a o změně některých zákonů, ve znění pozdějších předpisů, kdy nebyl dodržen postup řídicí kontroly;
- faktury uvedené v ZVA v celkové výši 15 157,69 tis. Kč byly uhrazeny po ukončení akce 30.9.2020, postupně do 23.10.2020, což bylo v rozporu s podmínkou uvedenou v Rozhodnutí, kdy „Termínem ukončení realizace akce se rozumí doba, kdy byl sepsán protokol o předání a převzetí stavby, a to bez vad a nedodělků bránících v užívání, případně o předání a převzetí dodávky nebo služby. Současně musí být do tohoto termínu uhrazeny veškeré daňové doklady za realizaci stavby, provedení služeb nebo dodání zboží související s předmětem investiční akce, tato podmínka platí jak pro použití státního rozpočtu, tak i vlastních zdrojů“.

7.2.3 Kontrola hospodaření s prostředky státního rozpočtu určenými pro výzkum a vývoj

Ve výše uvedené oblasti se v roce 2022 uskutečnily kontroly u následujících kontrolovaných osob:

- Ústav fyziky plazmatu AV ČR, v.v.i. (převod finančního objemu kontrolovaných prostředků z roku 2021 – kontrolní akce byla ukončena v únoru 2022);
- České vysoké učení technické v Praze;
- Symbiom, s.r.o.;
- Vysoké učení technické v Brně;
- Česká zemědělská univerzita v Praze.

U kontrolovaných osob byly zjištěny následující nedostatky:

- Porušení podmínek pro poskytnutí dotace – výrazné překročení stanoveného limitu 20 % z celkové poskytnuté částky položky „doplňkové náklady“.
- Porušení podmínek pro poskytnutí dotace – uplatněné náklady nespádají do kontrolovaného období – jedná se o podezření na porušení rozpočtové kázně.
- Porušení podmínek pro poskytnutí dotace – vyplacené náklady na cestovné pro osobu, která nebyla začleněna v rámci řešitelského týmu projektu – jedná se o podezření na porušení rozpočtové kázně.
- Problematika uplatňování vnitropodnikových nákladů – nedochází transparentně k čerpání prostředků dotace.
- Podmínky pro nastavení výše odměn, které měly být nastaveny na základě příslušné smlouvy o poskytnutí účelové podpory na řešení projektu VVI, nebyly řešeny v rámci příslušného vnitřního předpisu kontrolované organizace.

Originály spisů kontrolovaných osob, u kterých bylo zjištěno podezření na porušení rozpočtové kázně – tj. České vysoké učení technické v Praze, Vysoké učení technické v Brně, společnost Symbiom, s.r.o., a Česká zemědělská univerzita v Praze byly předány příslušným financujícím útvarům MŠMT, a to z důvodu výzvy k navrácení části poskytnutých finančních prostředků na dotace ve smyslu § 14f zákona č. 218/2000 Sb., o rozpočtových pravidlech.

Objem kontrolovaných finančních prostředků:

V roce 2022 byly realizovány finanční kontroly u příjemců dotací a podpor určených na výzkum a vývoj z prostředků státního rozpočtu – kapitoly 333 MŠMT v celkovém finančním objemu ve výši 951 720,00 tis. Kč.

Tím byla splněna povinnost vyplývající ze znění ustanovení § 13, odst. 3 zákona č. 130/2002 Sb., ve znění pozdějších předpisů, tj. provedení finanční kontroly nejméně u 5 % objemu účelové a institucionální podpory poskytnuté poskytovatelem v daném kalendářním roce.

Pro rok 2022 byly v kapitole 333 MŠMT stanoveny výdaje ze státního rozpočtu na výzkum a vývoj (bez spoluúčasti na operačních programech EU) ve výši cca 15 miliard Kč. Výše uvedený zkontrolovaný objem finančních prostředků činil tedy v poměrovém vyjádření cca 6,3 % celkového objemu účelové a institucionální podpory poskytnuté Ministerstvem školství, mládeže a tělovýchovy na výzkum a vývoj za období roku 2022.

7.2.4 Kontrola hospodaření přímo řízených organizací, ostatních přímo řízených organizací a organizačních složek státu

V roce 2022 ukončil Odbor kontroly a dozoru ve veřejné správě MŠMT veřejnosprávní kontroly u následujících **přímo řízených organizací**:

- Konzervatoř a střední škola Jana Deyla, příspěvková organizace, se sídlem Maltézské náměstí 476/14, 118 44 Praha 1 – Malá Strana, IČO 61387339 (kontrola zahájena v roce 2021; kontrolované období 2020, v případě věcných souvislostí i období předcházející a následující);
- Dětský domov se školou, základní škola a školní jídelna, Liběchov, Rumburská 54, se sídlem Rumburská 54, 277 21 Liběchov, IČO 49518879 (kontrola zahájena v roce 2021; kontrolované období 2020, v případě věcných souvislostí i období předcházející a následující);

- Výchovný ústav, Kutná Hora, Hloušecká 279, se sídlem Hloušecká 279/6, Kutná Hora –Vnitřní Město, 284 01 Kutná Hora, IČO 49543261 (kontrola zahájena v roce 2021; kontrolované období 2020, v případě věcných souvislostí i období předcházející a následující, rok 2021 – prověření vnitřního kontrolního systému);
- Dětský domov se školou, základní škola a školní jídelna, Vrchlabí, Al. Jiráskova 617, se sídlem Al. Jiráskova 617, 543 01 Vrchlabí, IČO 60153261 (kontrola zahájena v roce 2021; kontrolované období 2020, v případě věcných souvislostí i období předcházející a následující);
- Výchovný ústav, střední škola a školní jídelna, Obořiště 1, se sídlem č. p. 1, 262 12 Obořiště, IČO 61100544 (kontrola zahájena v roce 2022; kontrolované období 2021, v případě věcných souvislostí i období předcházející a následující);
- Dětský domov se školou, základní škola a školní jídelna, Sedlec - Prčice, Luční 330, se sídlem Luční 330, 257 91 Sedlec-Prčice – Sedlec, IČO 61660116 (kontrola zahájena v roce 2022; kontrolované období 2021, v případě věcných souvislostí i období předcházející a následující, rok 2022 – prověření vnitřního kontrolního systému);
- Výchovný ústav, dětský domov se školou, základní škola, střední škola a školní jídelna, Kostomlaty pod Milešovkou, Požárnická 168, se sídlem Požárnická 168, 417 54 Kostomlaty pod Milešovkou, IČO 61515442 (kontrola zahájena v roce 2022; kontrolované období 2021, v případě věcných souvislostí i období předcházející a následující);
- Dětský diagnostický ústav, středisko výchovné péče a základní škola, Liberec, se sídlem U Opatrovny 444/3, 460 01 Liberec IV – Perštýn, IČO 46748083 (kontrola zahájena v roce 2022; kontrolované období 2021, v případě věcných souvislostí i období předcházející a následující, rok 2022 – prověření vnitřního kontrolního systému);
- Výchovný ústav, středisko výchovné péče HELP, základní škola a střední škola, Střílky, Zámecká 107, se sídlem Zámecká 107, 768 04 Střílky, IČO 47935740 (kontrola zahájena v roce 2022; kontrolované období 2021, v případě věcných souvislostí i období předcházející a následující);
- Dětský domov se školou, základní škola, a školní jídelna, Žlutice, Jiráskova 344, se sídlem Jiráskova 344, 364 52 Žlutice, IČO 70845433 (kontrola zahájena v roce 2022; kontrolované období 2021, v případě věcných souvislostí i období předcházející a následující);
- Výchovný ústav, středisko výchovné péče a střední škola Jindřichův Hradec, se sídlem Gymnazijní 118, 377 01 Jindřichův Hradec II, IČO 60816911 (kontrola zahájena v roce 2022; kontrolované období 2021, v případě věcných souvislostí i období předcházející a následující);

V roce 2022 zahájil Odbor kontroly a dozoru ve veřejné správě MŠMT veřejnosprávní kontrolu, která nebyla ke dni 31. 12. 2022 ukončena, a to u **přímo řízené organizace**:

- Dětský domov se školou, středisko výchovné péče a základní škola, Chrudim, Čáslavská 624, se sídlem Čáslavská 624, 537 01 Chrudim IV, IČO 60103264 (kontrola zahájena v roce 2022; kontrolované období rok 2021, v případě věcných souvislostí i období předcházející a následující, rok 2023 – prověření vnitřního kontrolního systému; plánované ukončení kontroly – 1. čtvrtletí roku 2023).

U kontrolovaných osob byly zjištěny nedostatky zejména v následujících oblastech:

• Účetnictví

Porušení ustanovení zákona č. 563/1991 Sb., o účetnictví, vyhlášky č. 410/2009 Sb., kterou se provádějí některá ustanovení zákona č. 563/1991 Sb., o účetnictví, ve znění pozdějších předpisů, pro některé vybrané účetní jednotky, Českých účetních standardů pro vybrané účetní jednotky, vyhlášky č. 270/2010 Sb., o inventarizaci majetku a závazků, metodických pokynů MŠMT a vnitřních předpisů PŘO

- PŘO zahrnula náklady roku 2020 do nákladů roku 2021, zkreslila hospodářský výsledek roku 2020, neprovedla inventarizaci závazků a pohledávek a současně neprovedla postupy řídicí kontroly, porušila ustanovení § 7 a § 8 zákona o účetnictví, a dále § 29 zákona o účetnictví, a § 26 až § 27 zákona č. 320/2001 Sb., ve znění pozdějších předpisů.

Účetní doklady

- PŘO přijímaly do účetnictví faktury – daňové doklady, které nesplňovaly náležitosti účetního dokladu – porušení ustanovení § 11 odst. 1 písm. c) zákona o účetnictví;
- PŘO nepředložila doklad o zaplacení dodavateli v hotovosti, pouze vystavenou fakturu – porušení ustanovení § 11 zákona o účetnictví;
- účetnictví PŘO nepodává věrný a poctivý obraz předmětu účetnictví a není vedeno správně ve smyslu ustanovení § 8 odst. 1 zákona o účetnictví;
- PŘO neaktualizovaly účtový rozvrh – porušení ustanovení § 14 odst. 2 a 3 zákona o účetnictví.

Účtování majetku

- PŘO neevidovaly v účetnictví některé druhy majetku (například oplocení, zeď) samostatně. Účetní závěrka sestavená na základě takového účetnictví tak nemohla podat věrný a poctivý obraz předmětu účetnictví; účetnictví nebylo vedeno správně, úplně, průkazně, srozumitelně, přehledně a způsobem zaručujícím trvalost účetních záznamů – porušení ustanovení § 8 odst. 1 a § 29 odst. 1 zákona o účetnictví;
- PŘO evidovaly a odpisovaly v účetnictví technické zhodnocení dlouhodobého hmotného majetku samostatně, tj. nezvýšily o technické zhodnocení pořizovací cenu majetku a neodpisovaly tento majetek ze zvýšené pořizovací ceny – porušení ustanovení § 55 odst. 3 vyhlášky č. 410/2009 Sb.;
- PŘO neodpisovaly majetek, který měl být odpisován – rozpor s ustanovením § 28 odst. 6 zákona o účetnictví a s článkem 4 písm. b) Metodického pokynu k odpisování dlouhodobého majetku příspěvkových organizací zřizovaných Ministerstvem školství, mládeže a tělovýchovy č. j. MSMT-21815/2015;
- PŘO zařadily do odpisového plánu jako samostatné položky i majetek, jehož pořizovací cena je nižší než 40 tis. Kč – porušení ustanovení § 14 odst. 4 vyhlášky č. 410/2009 Sb.;
- PŘO evidovaly více kusů majetku pod jedním inventárním číslem a nezajistily tak nezaměnitelnost jednotlivých kusů majetku – porušení ustanovení § 3 odst. 2 písm. a) vyhlášky č. 270/2010 Sb.;
- PŘO uvedly v odpisovém plánu i majetek, který má nulovou hodnotu – porušení ustanovení čl. 6 bod 6.1. Českého účetního standardu pro některé vybrané účetní jednotky č. 708 Odpisování dlouhodobého majetku;

- PŘO zařazovaly majetek s rozdílnými daty do evidence majetku a do účetnictví – postup je v rozporu s ustanovením § 8 odst. 1 a 4 zákona o účetnictví.

Účtování jiné (vedlejší hospodářské) činnosti

- PŘO nezahrnuly do jiné činnosti všechny náklady související s jinou činností, a došlo tak ke zkreslení hospodářského výsledku organizace, který neodpovídal skutečnosti – porušení ustanovení § 7 a § 8 zákona o účetnictví a ustanovení § 5 vyhlášky č. 410/2009 Sb.;
- PŘO neúčtovaly jinou činnost na výnosové a nákladové účty v rámci jiné činnosti, čímž došlo ke zkreslení zůstatků některých nákladových a výnosových účtů, dále došlo ke zkreslení hospodářského výsledku organizace, který neodpovídal skutečnosti – porušení ustanovení § 7 odst. 1 a 2 a § 8 zákona o účetnictví a ustanovení § 5 vyhlášky č. 410/2009 Sb.

Inventarizace majetku a závazků

- PŘO při provádění inventarizace majetku a závazků nezjistily skutečný stav veškerého majetku a neověřily, zda skutečný stav majetku odpovídá stavu majetku v účetnictví – porušení ustanovení § 29 odst. 1 a § 30 odst. 1 písm. a) a b) zákona o účetnictví;
- PŘO nezajistily proškolení všech osob, které se zúčastní inventarizace (proškolily pouze předsedy, případně členy inventarizačních komisí, avšak neproškolily osoby odpovědné za svěřený majetek) – porušení ustanovení § 3 odst. 3 v návaznosti na ustanovení § 3 odst. 1 a 2 vyhlášky č. 270/2010 Sb. a článku 5 odst. 3 Metodického pokynu, kterým se stanoví zásady a vzorová směrnice k provedení inventarizace majetku a závazků organizačních složek státu a příspěvkových organizací zřízených MŠMT (dále jen „Metodický pokyn k inventarizaci“);
- PŘO nestanovily výši ocenění pohledávek a závazků, od které bude prováděno jejich vzájemné odsouhlasení – porušení ustanovení § 3 odst. 1 písm. j) vyhlášky č. 270/2010 Sb. a článku 10 odst. 2 Metodického pokynu k inventarizaci;
- PŘO nezajistily označení všech částí inventarizačních položek nezaměnitelným inventarizačním identifikátorem pro jejich jednoznačné určení – porušení ustanovení § 3 odst. 2 písm. a) vyhlášky č. 270/2010 Sb. a článku 8 odst. 1 Metodického pokynu k inventarizaci;
- Osoby odpovědné za svěřený majetek předsedaly inventarizační komisi – porušení ustanovení článku 5 odst. 5 Metodického pokynu k inventarizaci;
- Inventurní soupisy, které PŘO během inventarizace majetku a závazků vyhotovily, neobsahovaly povinné náležitosti dle ustanovení § 30 odst. 7 zákona o účetnictví, § 8 vyhlášky č. 270/2010 Sb. a článku 11 Metodického pokynu k inventarizaci;
- PŘO v inventarizační zprávě neuvěděly informace ve smyslu ustanovení čl. 12. odst. 6 písm. c), j) a čl. 12 odst. 9 Metodického pokynu k inventarizaci (právní poklad inventarizace, na jehož základě byla inventarizace provedena);
- PŘO neprovedla inventarizaci u všech účtů vedených v Účtovém rozvrhu pro rok 2021, postupovala v rozporu s ustanovením § 14 odst. 2, 3 zákona o účetnictví.

- **Daně**

Porušení ustanovení zákona č. 235/2004 Sb., o dani z přidané hodnoty, a zákona č. 586/1992 Sb., o daních z příjmů

- PŘO uzavřely smlouvy o dílo se základní sazbou DPH (21 %) namísto sazby snížené (15 %) – nepostupovaly v souladu s ustanovením § 48 odst. 5 zákona o dani z přidané hodnoty ve vazbě na zákon č. 109/2002 Sb., o výkonu ústavní výchovy nebo ochranné výchovy ve školských zařízeních;
- PŘO na DPH uhradily neoprávněně vyšší objem finančních prostředků – základní sazbu (21 %) namísto sazby snížené (15 %) – porušení rozpočtové kázně dle ustanovení § 44 odst. 1 písm. b) rozpočtových pravidel;
- PŘO přijala faktury – daňové doklady, které neobsahovaly základ daně a sazbu daně a které jsou v rozporu s ustanovením § 29 odst. 1 písm. j) a k) zákona o dani z přidané hodnoty.

- **Hospodaření s majetkem státu**

Porušení ustanovení zákona č. 219/2000 Sb., o majetku České republiky a jejím vystupování v právních vztazích, zákona č. 256/2013 Sb., o katastru nemovitostí (katastrální zákon), a vyhlášky č. 357/2013 Sb., o katastru nemovitostí (katastrální vyhláška)

- PŘO stanovila nájemné ze svěřeného majetku nižší než jsou kalkulované náklady – rozpor s ustanovením § 14 odst. 1 a 3 zákona č. 219/2000 Sb.;
- PŘO nevedly komplexní evidenci zapůjčeného majetku, neměly přehled, kde se veškerý majetek nachází – rozpor s ustanovením § 29 odst. 1 zákona o účetnictví a § 14 odst. 1 a 3 zákona č. 219/2000 Sb.;
- PŘO nenahlásily změny údajů katastru týkající se nemovitostí do 30 dnů katastrálnímu úřadu – porušení ustanovení § 37 písm. d) katastrálního zákona;
- PŘO nevyužívaly nakoupený nebo svěřený, darovaný majetek – tento postup je v rozporu s § 14 odst. 1 a 3 zákona č. 219/2000 Sb.;
- skutečný stav pozemků (výměra v m²) neodpovídá stavu pozemků, které má PŘO ve své evidenci, její účetnictví nepodává věrný a poctivý obraz předmětu účetnictví účetní jednotky a její účetnictví není vedeno správně – rozpor s § 8 odst. 1 zákona o účetnictví.

- **Hospodaření s peněžními fondy**

Porušení vyhlášky č. 114/2002 Sb., o fondu kulturních a sociálních potřeb, zákona č. 218/2000 Sb., zákona č. 89/2012 Sb., občanský zákoník a vnitřního předpisu

- PŘO nenastavily pravidla a způsob čerpání prostředků fondu kulturních a sociálních potřeb (dále též „FKSP“) jednotlivými zaměstnanci – porušení ustanovení § 3 odst. 1 vyhlášky č. 114/2002 Sb.;
- PŘO poskytla zaměstnankyni bezúročnou půjčku na bytové účely, nikoli k překlenutí tíživé situace – porušení § 11 vyhlášky č. 114/2002 Sb.;
- PŘO poskytla zaměstnankyni bezúročnou půjčku peněžní formou – porušení ustanovení § 3 odst. 8 vyhlášky č. 114/2002 Sb.;
- PŘO poskytla zaměstnancům příspěvek na penzijní připojištění vyšší, než bylo 100 % částky hrazené zaměstnanci – porušení ustanovení § 12 vyhlášky č. 114/2002 Sb.;

- PŘO nastavila ve vnitřním předpisu čerpání FKSP na rekreaci jednou za dva roky – postup je v rozporu s ustanovením § 60 rozpočtových pravidel;
- PŘO převáděly prostředky FKSP, které jednotliví zaměstnanci nevyčerпали k 31. 12., do dalšího roku na tzv. „kontech zaměstnanců“; nevyčerpané prostředky se tak nestaly součástí celkového zůstatku fondu FKSP k 31.12. – porušení ustanovení § 56 odst. 4 rozpočtových pravidel;
- PŘO umožnily svým zaměstnancům nerovné čerpání příspěvku v daném roce – porušení zásady rovného zacházení ve smyslu ustanovení § 16 odst. 1 zákoníku práce;
- PŘO poskytly svým zaměstnancům zápůjčky bez jejich žádosti, čímž nepostupovaly v souladu se svým vnitřním předpisem k používání FKSP.

- **Jiná (vedlejší hospodářská) činnost**

Porušení ustanovení zákona č. 218/2000 Sb.

- PŘO provozovaly jinou činnost, přestože jim tato činnost nebyla zřizovatelem povolena a neměly tuto činnost uvedenou ve zřizovací listině – porušení ustanovení § 63 odst. 1 zákona o rozpočtových pravidlech.

- **Produktivní činnost**

Podezření na nedodržení účelu vzdělávání, platného rámcového vzdělávacího programu a školního vzdělávacího programu. Podezření na nesplnění povinností § 29 odst. 1 a 2 zákona č. 561/2004 Sb.

- PŘO nedoložila, které práce a na kterém místě byly jednotlivými žáky v rámci produktivní činnosti provedeny. Nebylo proto možné ověřit, zda kontrolovaná osoba postupovala v souladu s účelem vzdělávání, s platným rámcovým vzdělávacím programem a školním vzdělávacím programem a zda při praktickém vyučování mimo vlastní prostory dodržela všechny povinnosti, které jí ukládají právní předpisy (včetně ustanovení § 29 odst. 1 a 2 školského zákona).

- **Finanční kontrola, vnitřní kontrolní systém**

Porušení ustanovení zákona č. 320/2001 Sb. a vyhlášky č. 416/2004 Sb., kterou se provádí zákon č. 320/2001 Sb.

- PŘO nezajistily řádné fungování vnitřního kontrolního systému dle ustanovení § 25 až § 28, § 30 a § 31 zákona o finanční kontrole a v souladu s ustanoveními § 10 až § 21 vyhlášky č. 416/2004 Sb.;
- PŘO nedodržovaly schvalovací postupy řídicí kontroly, nedodržovaly postup při provádění předběžné řídicí kontroly před vznikem nároku/závazku a po vzniku nároku/závazku – porušení ustanovení § 10 až § 14 vyhlášky č. 416/2004 Sb.;
- PŘO nenastavily pravidla pro hospodárný, efektivní a účelný výkon veřejné správy zejména v následujících oblastech: rozúčtování jednotlivých nákladů mezi hlavní a jinou (vedlejší hospodářskou) činností, vyřazení a likvidace majetku, čerpání prostředků FKSP – porušení ustanovení § 4 odst. 1 písm. d) a odst. 2 zákona o finanční kontrole;
- PŘO neprováděla vyúčtování poskytnutých záloh do 10 pracovních dnů po uplynutí kalendářního měsíce, čímž porušila § 67 zákona o rozpočtových pravidlech.

- **Uzavírání smluv, uveřejňování smluv v registru smluv, plnění na základě smluv**

Porušení ustanovení zákona č. 340/2015 Sb., porušení zákona č. 89/2012 Sb.

- PŘO neuveřejnily smlouvu, na niž se vztahuje povinnost uveřejnění prostřednictvím registru smluv, do 30 dnů od jejího uzavření – porušení ustanovení § 5 odst. 2 zákona o registru smluv;
- PŘO neuveřejnily smlouvu, na niž se vztahuje povinnost uveřejnění prostřednictvím registru smluv, ani do tří měsíců od jejího uzavření – smlouvy tak byly dle ustanovení § 7 odst. 1 zákona o registru smluv zrušeny od počátku;
- PŘO neuveřejnily smlouvu v registru smluv v souladu s ustanovením § 5 odst. 1 zákona o registru smluv s odkazem na ustanovení § 5 odst. 5 zákona o registru smluv (neuveřejnily smlouvu ve strojově čitelném formátu, neuvedly v metadatech cenu/hodnotu smlouvy, neuvedly v metadatech smlouvy skutečný předmět smlouvy, datum uzavření smlouvy) – na smlouvu tak bylo nahlíženo jako na neuveřejněnou;
- PŘO uveřejnily v registru smluv neúplnou smlouvu – porušení ustanovení § 7 odst. 2 zákona o registru smluv v návaznosti na § 7 odst. 1 zákona o registru smluv;
- PŘO neuveřejnily dodatky ke smlouvám – porušení ustanovení § 5 odst. 2 zákona o registru smluv;
- PŘO plnily (nebo jim bylo plněno) bez právního důvodu (na základě neúčinné smlouvy):
 - plněním bez právního důvodu došlo k jednostrannému či oboustrannému bezdůvodnému obohacení ve smyslu § 2991 odst. 2 a § 2993 občanského zákoníku,
 - plněním bez právního důvodu ze strany PŘO došlo k neoprávněnému použití peněžních prostředků poskytnutých ze státního rozpočtu ve smyslu § 3 písm. e) rozpočtových pravidel a k porušení rozpočtové kázně ve smyslu ustanovení § 44 odst. 1 písm. b) rozpočtových pravidel.

PŘO byly v případě chybného uveřejnění smlouvy či neuveřejnění smlouvy v registru smluv vyzvány k uzavření a uveřejnění smlouvy o vypořádání závazků v souladu s metodikou Ministerstva vnitra České republiky.

V roce 2022 provedl (ukončil) Odbor kontroly a dozoru ve veřejné správě MŠMT veřejnosprávní kontrolu u následující **ostatní přímo řízené organizace** (dále též „OPŘO“):

- Centrum pro zjišťování výsledků vzdělávání, se sídlem Jankovcova 933/63, 170 00 Praha 7 – Holešovice, IČO 72029455 (kontrola zahájena v roce 2022, kontrolované období 2020, 2021, 2022 a v případě věcných souvislostí i období předcházející).

U kontrolované osoby byly zjištěny nedostatky zejména v následujících oblastech:

- **Účetnictví**

Porušení ustanovení zákona č. 563/1991 Sb., o účetnictví, vyhlášky č. 410/2009 Sb., kterou se provádějí některá ustanovení zákona č. 563/1991 Sb., o účetnictví, ve znění pozdějších předpisů, pro některé vybrané účetní jednotky, Českých účetních standardů pro vybrané účetní jednotky, vyhlášky č. 270/2010 Sb., o inventarizaci majetku a závazků, metodických pokynů MŠMT a vnitřních předpisů PŘO

Účtování majetku

- OPŘO uvedla v odpisovém plánu i majetek, který má nulovou hodnotu – porušení ustanovení čl. 6 bod 6.1. Českého účetního standardu pro některé vybrané účetní jednotky č. 708 Odpisování dlouhodobého majetku;
- OPŘO včas neprodloužila dobu použitelnosti majetku a neupravila odpisový plán – postupovala v rozporu s čl. 6 bod 6.2. Českého účetního standardu pro některé vybrané účetní jednotky č. 708 Odpisování dlouhodobého majetku;
- OPŘO nesouhlasila evidence pozemků v evidenci majetku a v katastru nemovitostí; neevidovala jednotlivé stavby odděleně, nepřidělila jim jednoznačný identifikátor, samostatně je neodpisovala – účetnictví tak nepodávalo věrný a poctivý obraz předmětu účetnictví; účetnictví nebylo vedeno správně – porušení ustanovení § 8 odst. 1 a § 29 odst. 1 zákona o účetnictví.

Inventarizace majetku a závazků

- OPŘO nezajistila označení všech částí inventarizačních položek nezaměnitelným inventarizačním identifikátorem pro jejich jednoznačné určení – porušení ustanovení § 3 odst. 2 písm. a) vyhlášky č. 270/2010 Sb. a rozpor s ustanovením § 29 odst. 1 zákona o účetnictví.

• Hospodaření s majetkem státu

Porušení ustanovení zákona č. 219/2000 Sb., zákona č. 256/2013 Sb., a vyhlášky č. 357/2013 Sb., o katastru nemovitostí (katastrální vyhláška),

- reálná hranice parcely OPŘO neodpovídala stavu uvedenému v katastru nemovitostí – rozpor s ustanovením § 29 odst. 1 zákona o účetnictví a rozpor s příslušnými ustanoveními zákona o katastru nemovitostí;
- OPŘO nevyužívala svěřený majetek – rozpor s ustanovením § 14 odst. 1 zákona o majetku České republiky.

• Hospodaření s peněžními fondy

Porušení vyhlášky č. 114/2002 Sb., zákona č. 218/2000 Sb. a zákona č. 89/2012 Sb.,

- OPŘO podmínila čerpání příspěvku FKSP výší pracovního úvazku, délkou zaměstnání nebo významem práce – porušení zásady rovného zacházení ve smyslu ustanovení § 16 odst. 1 zákoníku práce.

• Daně

Porušení ustanovení zákona č. 235/2004 Sb.

- OPŘO přijala do svého účetnictví fakturu – daňový doklad, který neobsahuje náležitosti ve smyslu ustanovení § 29 odst. 1 písm. f) a i) zákona o dani z přidané hodnoty.

• Veřejné zakázky

Porušení ustanovení zákona č. 134/2016 Sb. a dalších souvisejících předpisů (rozpočtová pravidla)

- OPŘO nastavila takové soutěžní podmínky, aby technické parametry splnila pouze jedna společnost – podezření na porušení zásady rovného zacházení ve smyslu ustanovení § 6 odst. 2 zákona o zadávání veřejných zakázek;

- OPŘO rozdělila zakázku na více částí, čímž nepostupovala při zadávání veřejné zakázky v souladu se zásadou efektivnosti, hospodárnosti a účelnosti ve smyslu ustanovení § 2 písm. m), n) a o) zákona o finanční kontrole ve veřejné správě;
- OPŘO nepředložila některé doklady k veřejné zakázce – podezření, že na základě neúplných faktur – daňových dokladů (bez příslušných příloh) došlo k neoprávněnému vydání peněžních prostředků ve smyslu § 3 písm. e) zákona o rozpočtových pravidlech, a tím k porušení rozpočtové kázně ve smyslu ustanovení § 44 odst. 1 písm. b) rozpočtových pravidel.

- **Finanční kontrola, vnitřní kontrolní systém**

Porušení ustanovení zákona č. 320/2001 Sb., a vyhlášky č. 416/2004 Sb., kterou se provádí zákon č. 320/2001 Sb.

- OPŘO nezajistila řádné fungování vnitřního kontrolního systému dle ustanovení § 25 až § 27 zákona o finanční kontrole a ustanovení § 10 až § 21 vyhlášky č. 416/2004 Sb.;
- OPŘO nedodržovala schvalovací postupy řídicí kontroly, nedodržovala postup při provádění předběžné řídicí kontroly před vznikem nároku/závazku a po vzniku nároku/závazku – porušení ustanovení § 10 až § 14 vyhlášky č. 416/2004 Sb.;
- OPŘO nenastavila pravidla pro hospodárný, efektivní a účelný výkon veřejné správy – porušení ustanovení § 4 odst. 1 písm. d) a odst. 2 zákona o finanční kontrole;
- OPŘO neprováděla vyúčtování poskytnutých záloh do 10 pracovních dnů po uplynutí kalendářního měsíce, čímž porušila § 67 zákona o rozpočtových pravidlech.

- **Uzavírání smluv, uveřejňování smluv v registru smluv, plnění na základě smluv**

Porušení ustanovení zákona č. 340/2015 Sb., porušení zákona č. 89/2012 Sb. a dalších souvisejících předpisů

- OPŘO uvedla v metadatech v registru smluv jiné datum uzavření smlouvy, čímž došlo k porušení ustanovení § 5 odst. 1 v návaznosti na § 5 odst. 5 písm. d) zákona o registru smluv.

- **Personální oblast**

Porušení zákona č. 89/2012 Sb., vyhlášky č. 79/2013 Sb., o provedení některých ustanovení zákona č. 373/2011 Sb., o specifických zdravotních službách (vyhláška o pracovně lékařských službách a některých druzích posudkové péče)

- OPŘO nedoložila u některých zaměstnanců potvrzení o absolvování vstupní prohlídky – podezření na porušení ustanovení § 31 občanského zákoníku;
- OPŘO nedoložila u některých zaměstnanců potvrzení o absolvování periodické lékařské prohlídky – podezření na porušení ustanovení § 11 odst. 1 a 2 vyhlášky o pracovně lékařských službách a některých druzích posudkové péče.

Odbor kontroly a dozoru ve veřejné správě MŠMT uložil v případě systémových pochybení kontrolovaným osobám opatření k nápravě v souladu s ustanovením § 18 odst. 2 zákona č. 320/2001 Sb. Příslušné organizace přijaly na základě kontrolních zjištění uvedených v protokolech o kontrole opatření k nápravě v uložených lhůtách.

Ve čtyřech případech zaslal Odbor kontroly a dozoru ve veřejné správě MŠMT na příslušný Finanční úřad oznámení o podezření na porušení rozpočtové kázně dle § 44 odst. 1 písm. b) zákona č. 218/2000 Sb.

7.2.5 Kontrola výkonu státní správy vykonávané v přenesené působnosti krajskými úřady v oblasti školství, mládeže a tělovýchovy

Odbor kontroly a dozoru ve veřejné správě MŠMT zahájil v roce 2022 kontroly výkonu přenesené působnosti v oblasti školství, mládeže a tělovýchovy, a to na základě Plánu kontrol výkonu přenesené působnosti krajů a hlavního města Prahy na léta 2020–2022 zpracovaného Ministerstvem vnitra České republiky a v souladu s usnesením vlády ČR č. 689 ze dne 11.9.2013, o Plánování, vyhodnocování a koordinaci kontrol výkonu přenesené a samostatné působnosti územních samosprávných celků prováděných ústředními správními úřady, krajskými úřady, Magistrátem hlavního města Prahy a magistráty územně členěných statutárních měst, a ve smyslu ustanovení § 86 odst. 1 a § 92a písm. b) zákona č. 129/2000 Sb., o krajích (krajské zřízení), ve znění pozdějších předpisů u šesti subjektů.

V roce 2022 byly ukončeny kontroly u následujících subjektů:

- Krajský úřad Kraje Vysočina se sídlem Žižkova 1882/57, 586 01 Jihlava, IČO 70890749 (kontrola byla zahájena v roce 2021; kontrolované období rok 2020 a 2021, v případě věcných souvislostí i období předcházející);
- Magistrát hlavního města Prahy se sídlem Mariánské náměstí 2/2, 110 00 Praha 1 – Staré Město, IČO 00064581 (kontrola byla zahájena v roce 2022; kontrolované období rok 2021 a 2022, v případě věcných souvislostí i období předcházející);
- Krajský úřad Zlínského kraje, se sídlem třída Tomáše Bati 21, 760 01 Zlín, IČO 70891320 (kontrola byla zahájena v roce 2022; kontrolované období rok 2021 a 2022, v případě věcných souvislostí i období předcházející).
- Krajský úřad Jihočeského kraje, se sídlem U Zimního stadionu 1592/2, 370 76 České Budějovice, IČO 70890650 (kontrola byla zahájena v roce 2022; kontrolované období rok 2021 a 2022, v případě věcných souvislostí i období předcházející).
- Krajský úřad Pardubického kraje, se sídlem Komenského náměstí 125, 532 11 Pardubice – Staré Město, IČO 70892822 (kontrola byla zahájena v roce 2022; kontrolované období rok 2021, v případě věcných souvislostí i období předcházející a následující).
- Krajský úřad Libereckého kraje, se sídlem U Jezu 642/2a, 460 01 Liberec IV – Pernštýn, IČO 70891508 (kontrola byla zahájena v roce 2022; kontrolované období rok 2021, v případě věcných souvislostí i období předcházející a následující).

V roce 2022 byla dále zahájena kontrola, která nebyla ke dni 31. 12. 2022 ukončena, a to u jednoho subjektu:

- Krajský úřad Moravskoslezského kraje, se sídlem 28. října 2771/117, 702 18 Ostrava – Moravská Ostrava, IČO 70890692 (kontrola byla zahájena v roce 2022; kontrolované období rok 2021 a 2022, v případě věcných souvislostí i období předcházející; kontrolované osobě byl doručen protokol o kontrole, plánované ukončení kontroly – 1. čtvrtletí roku 2023).

Kontroly byly zaměřeny na následující oblasti:

1. Financování právnických osob vykonávajících činnost škol a školských zařízení zřizovaných krajem, obcí nebo dobrovolným svazkem obcí (dále jen „škol“), ze státního rozpočtu

- normativní rozpis ukazatelů rozpočtu jednotlivým školám v porovnání se schválenou kapacitou škol a zahajovacími výkazy škol; dohodovací řízení, využití rozpočtové

rezervy;

- plnění povinností uložených v Rozhodnutích MŠMT o poskytnutí finančních prostředků z kapitoly 333: na přímé náklady na vzdělávání pro školy;
- plnění povinností uložených v Rozhodnutích MŠMT o poskytnutí finančních prostředků z kapitoly 333: na dotační programy jednotlivých sekcí MŠMT.

2. Financování právnických osob vykonávajících činnost škol a školských zařízení, které nejsou zřizovány státem, krajem, obcí, dobrovolným svazkem obcí nebo registrovanou církví nebo náboženskou společností, které bylo přiznáno oprávnění k výkonu zvláštního práva zřizovat církevní školy (dále jen „soukromých škol“) ze státního rozpočtu

- plnění podmínek pro poskytnutí dotace ze státního rozpočtu soukromým školám;
- plnění povinností uložených v Rozhodnutích MŠMT o poskytnutí dotačních prostředků z kap. 333 na činnost soukromých škol;
- poskytování finančních prostředků poskytovaných soukromým školám a kontrola jejich využití.

3. Uznávání zahraničního vzdělání – plnění ustanovení školského zákona

- vydávání osvědčení o uznání rovnocennosti zahraničního vysvědčení v ČR;
- rozhodnutí o uznání platnosti zahraničního vysvědčení v ČR (nostrifikace).

4. Správní rozhodování krajských úřadů jako nadřízeného orgánu v oblasti školství

- správní rozhodování v řízeních o odvolání proti rozhodnutím ředitelů škol a školských zařízení.

5. Zákon č. 106/1999 Sb., o svobodném přístupu k informacím

- vyřizování žádostí o poskytnutí informací, řešení stížností na postup při vyřizování žádostí o poskytnutí informací.

U kontrolovaných osob byly zjištěny následující nedostatky:

- **V oblasti financování soukromých škol** byly zjištěny nedostatky týkající se aplikace § 3 odst. 3 zákona č. 306/1999 Sb.
 - Kontrolovaná osoba neuzavřela s některými školami smlouvu o poskytnutí dotace do 30 dnů od obdržení žádosti o poskytnutí dotace.
- **V oblasti uznávání zahraničního vzdělávání** byly zjištěny nedostatky týkající se aplikace § 1 vyhlášky č. 12/2005 Sb., o podmínkách uznání rovnocennosti a nostrifikace vysvědčení vydaných zahraničními školami:
 - Kontrolovaná osoba v jednom případě nevydala Osvědčení o uznání rovnocennosti zahraničního dokladu o dosažení vzdělání v České republice do 30 dnů od obdržení žádosti o vydání osvědčení.
- **V oblasti správního rozhodování v řízeních o odvolání proti rozhodnutí ředitelů škol a školských zařízení** nebyl přenesený výkon státní správy při plnění ustanovení § 183 odst. 4 zákona č. 561/2004 Sb. prováděn v souladu s některými ustanoveními zákona č. 561/2004 Sb., o předškolním, základním, středním, vyšším odborném a jiném vzdělávání (školský zákon) a zákona č. 500/2004 Sb., správní řád, ve znění pozdějších předpisů.

Opatření k odstranění nebo prevenci nedostatků zjištěných kontrolou v souladu s ustanovením § 19 zákona č. 255/2012 Sb., kontrolní řád, ve znění pozdějších předpisů bylo v roce 2022 uloženo jedné kontrolované osobě, v ostatních případech nebyla pochybení vyhodnocena jako systémová.

7.2.6 Kontrola hospodaření s poskytnutými účelovými dotacemi SR u ostatních příjemců veřejné finanční podpory

Církevní školy

V roce 2022 neprovedl Odbor kontroly a dozoru ve veřejné správě MŠMT veřejnosprávní kontrolu u žádné církevní školy.

Podpora mládeže

V roce 2022 provedl (ukončil) Odbor kontroly a dozoru ve veřejné správě MŠMT veřejnosprávní kontroly u následujících deseti subjektů:

- Univerzita Palackého v Olomouci, se sídlem Křížkovského 511/8, 779 00 Olomouc, IČO 61989592 (kontrola byla zahájena v roce 2021 v rámci veřejnosprávní kontroly Univerzity Palackého v Olomouci, kontrolováno bylo hospodaření s dotací poskytnutou v rámci dotačního programu Podpora nadaných žáků základních a středních škol v roce 2020, Program č. 7, projekt č. 0032/7/NAD/2020);
- Krajský úřad Kraje Vysočina, se sídlem Žižkova 1882/57, 586 01 Jihlava, IČO 70890749 (kontrola byla zahájena v roce 2021 v rámci kontroly výkonu přenesené působnosti u Krajského úřadu Kraje Vysočina; kontrolováno bylo hospodaření s dotacemi poskytnutými v rámci rozvojového programu Podpora okresních a krajských kol soutěží a přehlídek v zájmovém vzdělávání pro rok 2020 a rozvojového programu Podpora přípravy sportovních talentů na školách s oborem vzdělání gymnázium se sportovní přípravou);
- Česká hlava PROJEKT, z. ú., se sídlem č.p. 201, 294 75 Sojovice, IČO 3678059 (kontrola byla zahájena v roce 2021, kontrolováno bylo hospodaření s dotací poskytnutou v rámci dotačního programu Podpora ústředních a mezinárodních kol soutěží a přehlídek v zájmovém vzdělávání pro rok 2020, projekt č. 0014/8/SOU/2020);
- Západočeská univerzita v Plzni, se sídlem Univerzitní 2732/8, 301 00 Plzeň – Jižní Předměstí, IČO 49777513 (kontrola byla zahájena v roce 2021, kontrolováno bylo hospodaření s dotací poskytnutou v rámci dotačního programu Systémový rozvoj česko-německé spolupráce v oblasti vzdělávání a mládeže na rok 2020, projekt č. 001/ČN/2020);
- Salesiánské kluby mládeže, z. s., Kobyliské náměstí 1000/1, 182 00 Praha 8 – Kobylisy, IČO 65398599 (kontrola byla zahájena v roce 2021, kontrolováno bylo hospodaření s dotací poskytnutou v rámci Programů státní podpory práce s dětmi a mládeží pro NNO – výzvy pro rok 2020, Program č. 1 pro NNO uznané MŠMT pro práci s dětmi a mládeží, projekt č. 0015/1/NNO/2020);
- Hudební mládež České republiky, z. s., se sídlem Kolbenova 804/30, 190 00 Praha 9 – Vysočany, IČO 41692535 (kontrola byla zahájena v roce 2021, kontrolováno bylo hospodaření s dotací poskytnutou v rámci Programů státní podpory práce s dětmi a mládeží pro NNO – výzvy pro rok 2020, Program č. 1 pro NNO uznané MŠMT pro práci s dětmi a mládeží, projekt č. 0011/1/NNO/2020);
- Sdružení hasičů Čech, Moravy a Slezska, se sídlem Římská 2135/45, 20 00 Praha 2 – Vinohrady, IČO 00442739 (kontrola byla zahájena v roce 2022, kontrolováno bylo hospodaření s dotacemi poskytnutými v rámci Programů státní podpory práce s dětmi a mládeží pro NNO na léta 2017–2020, Program č. 1 pro NNO uznané MŠMT pro práci s dětmi a mládeží, projekt č. 0015/1/NNO/2017 a projekt č. 0029/1/NNO/2018; s dotací poskytnutou v rámci Programů státní podpory práce s dětmi a mládeží pro NNO – výzvy pro rok 2019, Program č. 1 pro NNO uznané MŠMT pro práci s dětmi a mládeží, projekt č. 0004/1/NNO/2019; s dotací poskytnutou v rámci Programů státní podpory práce s dětmi

a mládeží pro NNO – výzvy pro rok 2020, Program č. 1 pro NNO uznané MŠMT pro práci s dětmi a mládeží, projekt č. 0008/1/NNO/2020; a s dotací poskytnutou v rámci Výzvy Práce s dětmi a mládeží 2021 pro NNO uznané MŠMT pro práci s dětmi a mládeží, Program č. 1, projekt č. 0007/1/NNO/2021);

- Věda nás baví, o.p.s., se sídlem Horská 2040/3, 128 00 Praha 2 – Nové Město (v době zahájení kontroly se sídlem Velkopřevorské náměstí 629/7, 110 80 Praha 1 – Malá Strana), IČO 24204137 (kontrola byla zahájena v roce 2022, kontrolováno bylo hospodaření s dotacemi poskytnutými v rámci Výzvy v oblasti práce s dětmi a mládeží 2021 pro NNO, Výzva č. 3, projekt č. 137/3/NNO/2021, a Výzvy Letní kempy 2021, projekt č. 0046/12/KEMP/2021);
- Česká astronomická společnost, se sídlem Fričova 298, 251 65 Ondřejov, IČO 00444537 (kontrola byla zahájena v roce 2022, kontrolováno bylo hospodaření s dotacemi poskytnutými v rámci Výzvy k podání žádostí o poskytnutí dotace na podporu ústředních a mezinárodních kol soutěží a přehlídek v zájmovém vzdělávání distanční formou v roce 2021, projekt č. 0007/8/SOU/2021, projekt č. 0005/10/SOU/2021 a projekt č. 013/10/SOU/2021);
- Česká rada dětí a mládeže, se sídlem Senovážné náměstí 977/24, 110 00 Praha 1 – Nové Město, IČO 68379439 (kontrola byla zahájena v roce 2022, kontrolováno bylo hospodaření s dotací poskytnutou v rámci výzvy Práce s dětmi a mládeží 2021 pro střešní organizace, Výzva č. 2, projekt č. 0009/2/NNO/2021);
- Dům dětí a mládeže Vikýř, Jablonec nad Nisou, Podhorská 49, příspěvková organizace, se sídlem Podhorská 946/49, 466 01 Jablonec nad Nisou, IČO 75122294 (kontrola byla zahájena v roce 2022, kontrolováno bylo hospodaření s dotací poskytnutou v rámci Výzvy k podání žádostí o poskytnutí dotace na podporu nadaných žáků základních a středních škol v roce 2021, projekt č. 0029/7/NAD/2021);
- Středisko volného času Žlutá ponorka Turnov, příspěvková organizace, se sídlem Husova 77, 511 01 Turnov, IČO 00855022 (kontrola byla zahájena v roce 2022, kontrolováno bylo hospodaření s dotací poskytnutou v rámci Výzvy k podání žádostí o poskytnutí dotace na podporu nadaných žáků základních a středních škol v roce 2021, projekt č. 0057/7/NAD/2021)
- Ekocentrum Oldřichov v Hájích, z. ú., se sídlem 463 31 Oldřichov v Hájích 5, IČO 25430475 (kontrola byla zahájena v roce 2022, kontrolováno bylo hospodaření s dotacemi v rámci Výzvy Letní kempy 2021, projekt č. 0247/12/KEMP/2021);
- Kolpingovo dílo České republiky, z. s., se sídlem nám. Republiky 286/22, 591 01 Žďár nad Sázavou, IČO 43379729 (kontrola byla zahájena v roce 2022, kontrolováno bylo hospodaření s dotacemi poskytnutými v rámci Výzvy Práce s dětmi a mládeží 2021 pro NNO, Výzva č. 3, projekt č. 0103/3/NNO/2021; a Výzvy Letní kempy 2021, projekt č. 0375/12/KEMP/2021);
- Veselá věda, z. ú., se sídlem Podhorská 669/22, 466 01 Jablonec nad Nisou (v době zahájení kontroly se sídlem Podhorská 1050/45, 466 01 Jablonec nad Nisou), IČO 03657914 (kontrola byla zahájena v roce 2022, kontrolováno bylo hospodaření s dotací poskytnutou v rámci Výzvy Letní kempy 2021, projekt č. 0011/12/KEMP/2021);
- BASIC Česká republika, z.s., se sídlem U Prostředního mlýna 128, 393 01 Pelhřimov, IČO 02465612 (kontrola byla zahájena v roce 2022, kontrolováno bylo hospodaření s dotací poskytnutou v rámci Výzvy Letní kempy 2021, projekt č. 0234/12/KEMP/2021).
- Odborné učiliště Cvrčovice, příspěvková organizace, se sídlem 691 23 Cvrčovice 131, IČO 60680300 (kontrola byla zahájena v roce 2022, kontrolováno bylo hospodaření s dotací

poskytnutou v roce 2021 v rámci Výzvy Spolu po COVIDu, projekt č. 0048/13/SPC/2021);

- Obchodní akademie a Hotelová škola Havlíčkův Brod, se sídlem Bratříků 851, 580 01 Havlíčkův Brod, IČO 60126817 (kontrola byla zahájena v roce 2022, kontrolováno bylo hospodaření s dotací poskytnutou v roce 2021 v rámci Výzvy Spolu po COVIDu, projekt č. 0117/13/SPC/2021);
- Střední průmyslová škola TOS VARNSDORF, s. r. o., se sídlem Říční 1774,407 47 Varnsdorf, IČO 04463978 (kontrola byla zahájena v roce 2022, kontrolováno bylo hospodaření s dotací poskytnutou v roce 2021 v rámci Výzvy Spolu po COVIDu, projekt č. 0038/13/SPC/2021);
- Střední škola obchodní, se sídlem Belgická 250/29, 120 00 Praha 2 – Vinohrady, IČO 00549185 (kontrola byla zahájena v roce 2022, kontrolováno bylo hospodaření s dotací poskytnutou v roce 2021 v rámci Výzvy Spolu po COVIDu, projekt č. 0062/13/SPC/2021);
- Střední škola chovu koní a jezdeckví Kladruby nad Labem, se sídlem 535 01 Kladruby nad Labem 105, IČO 00087858 (kontrola byla zahájena v roce 2022, kontrolováno bylo hospodaření s dotací poskytnutou v roce 2021 v rámci Výzvy Spolu po COVIDu, projekt č. 0106/13/SPC/2021);
- Junák - český skaut, z. s., se sídlem Senovážné náměstí 977/24, 110 00 Praha 1 – Nové Město, IČO 00409430 (kontrola byla zahájena v roce 2022, kontrolováno bylo hospodaření s dotacemi poskytnutými v rámci Programu 133710 – Rozvoj materiálně technické základny mimoškolních aktivit dětí a mládeže, projekt EDS 133D711005146, TZ Kovářov – přístavba hlavního objektu, 2. etapa).

V roce 2022 zahájil Odbor kontroly a dozoru ve veřejné správě MŠMT veřejnosprávní kontroly, které nebyly ke dni 31.12.2022 ukončeny, a to u tří subjektů:

- Česká zemědělská univerzita v Praze, se sídlem Kamýcká 129, 165 00 Praha – Suchdol, IČO 60460709 (kontrola byla zahájena v roce 2022, kontrolováno bylo hospodaření s dotacemi poskytnutými v rámci Výzvy k podání žádostí o poskytnutí dotace na podporu ústředních a mezinárodních kol soutěží a přehlídek v zájmovém vzdělávání distanční formou v roce 2021, projekt č. 004/8/SOU/2021 a projekt č. 004/10/SOU/2021).
- Česká táborská unie, z. s., se sídlem Kazašská 1426/6, 101 00 Praha 10 – Vršovice, IČO 00418056 (kontrola byla zahájena v roce 2022, kontrolováno bylo hospodaření s dotací poskytnutou v rámci Výzvy v oblasti práce s dětmi a mládeží 2021 pro NNO uznané MŠMT pro práci s dětmi a mládeží, Výzva č. 1, projekt č. 0011/1/NNO/2021);
- Crocogarden, z. s., se sídlem K Borovíčku 38/20, 148 00 Praha – Kunratice, IČO 03890341 (kontrola byla zahájena v roce 2022, kontrolováno bylo hospodaření s dotací poskytnutou v rámci Výzvy v oblasti práce s dětmi a mládeží 2021 pro NNO, Výzva č. 3, projekt č. 0117/3/NNO/2021).

U kontrolovaných osob byly zjištěny nedostatky v následujících oblastech:

• Poskytnutí dotace

Porušení podmínek poskytnutí dotace

- Kontrolovaná osoba nedodržela podíl dotace na financování projektu stanovený v rozhodnutí o poskytnutí dotace.
- Kontrolovaná osoba nedodržela limit pro hodinovou odměnu stanovený v rozhodnutí o poskytnutí dotace pro odměny z dohod o provedení práce.
- Kontrolovaná osoba čerpala poskytnutou dotaci na nákup zboží, které nesouviselo

s účelem dotace a s vlastním posláním a činností příjemce.

- Kontrolovaná osoba čerpala poskytnutou dotaci na odměny z dohody o provedení práce uzavřené mimo období realizovaného projektu.
- Z uzavřených smluv, které kontrolovaná osoba uzavřela v rámci projektu, došlo v rozporu s rozhodnutím o poskytnutí dotace k realizaci zisku tím, že osoba povinná fakturovala za odměny z dohod o provedení práce částky vyšší, než byly skutečně vyplaceny lektorům.
- Účetní doklady zahrnuté kontrolovanou osobou do účetnictví projektu byly uhrazeny mimo období uvedené v rozhodnutí o poskytnutí dotace.
- Výstupy související s poskytnutou dotací nebyly v rozporu s rozhodnutím o poskytnutí dotace označeny informací, že se jedná o dotaci MŠMT.
- Kontrolovaná osoba nevrátila nevyčerpanou část dotace do termínu stanoveném v rozhodnutí o poskytnutí dotace.

• **Účetnictví**

Porušení ustanovení zákona č. 563/1991 Sb., o účetnictví, ve znění pozdějších předpisů

- Kontrolovaná osoba přijímala do účetnictví doklady, které byly neúplné/neprůkazné a které nespĺňovaly náležitosti účetního dokladu – porušení ustanovení § 11 odst. 1 písm. c) zákona o účetnictví.
- Kontrolovaná osoba nesprávně zaúčtovala mzdové náklady do provozních nákladů.

• **Daně**

Porušení ustanovení zákona č. 586/1992 Sb., o daních z příjmu, ve znění pozdějších předpisů

- Kontrolovaná osoba neprovedla 15% srážky daně z příjmu – porušení ustanovení § 6 odst. 4 zákona o daních z příjmu.

• **Pracovně právní vztahy**

Porušení ustanovení zákona č. 262/2006 Sb., zákoník práce, ve znění pozdějších předpisů

- Kontrolovaná osoba vyplatila zaměstnanci nižší odměnu z dohody o provedení práce, než bylo zaúčtováno v účetnictví.
- Kontrolovaná osoba vyplatila zaměstnancům cestovní náhrady, přestože poskytování cestovních náhrad nebylo sjednáno v dohodách o pracích konaných mimo pracovní poměr s těmito zaměstnanci sjednaných; vyplacení cestovních náhrad bylo provedeno neoprávněně.

• **Uzavírání smluv, uveřejňování smluv v registru smluv, plnění na základě smluv**

Porušení ustanovení zákona č. 340/2015 Sb., o zvláštních podmínkách účinnosti některých smluv, uveřejňování těchto smluv a o registru smluv (zákon o registru smluv), porušení zákona č. 89/2012 Sb., občanský zákoník, a dalších souvisejících předpisů

- Kontrolovaná osoba neuveřejnila v registru smluv smlouvu, na niž se vztahuje povinnost uveřejnění prostřednictvím registru smluv (týká se smluv, jejichž cena/hodnota je vyšší než 50,00 tis. Kč) ani do tří měsíců od jejího uzavření – smlouva tak byla dle ustanovení § 7 odst. 1 zákona o registru smluv zrušena od počátku.
- Kontrolovaná osoba plnila bez právního důvodu (na základě neúčinné/zrušené smlouvy), čímž došlo k bezdůvodnému obohacení ve smyslu § 2991 a § 2993 odst. 2 zákoníku práce a k neoprávněnému použití finančních prostředků.
- Kontrolovaná osoba uveřejnila v registru smluv neúplnou smlouvu – porušení ustanovení § 7 odst. 2 zákona o registru smluv v návaznosti na § 7 odst. 1 zákona o registru smluv.

• Porušení rozpočtové kázně

- Porušení rozpočtové kázně ve smyslu ustanovení § 44 odst. 1 zákona č. 218/2000 Sb., o rozpočtových pravidlech a o změně některých souvisejících zákonů (rozpočtová pravidla), ve znění pozdějších předpisů na základě neoprávněného použití peněžních prostředků státního rozpočtu.

Kontrolní závěry byly v šestnácti případech Odborem kontroly a dozoru postoupeny na základě znění § 14 f) odst. 3 zákona č. 218/2000 Sb., rozpočtová pravidla k přímému vyřízení příslušnému financujícímu útvaru MŠMT, kdy „Poskytovatel písemně vyzve příjemce dotace k vrácení dotace nebo její části v jím stanovené lhůtě...“ (z toho ve třinácti případech v roce 2022 a ve třech případech začátkem roku 2023).

7.2.7 Kontroly prováděné Českou školní inspekcí

V průběhu roku 2022 vykonala ČŠI 15 veřejnosprávních kontrol ve školách a školských zařízeních na území celé republiky. V hodnoceném období byla veřejnosprávní kontrola realizována v těch školách a školských zařízeních, kde byla při komplexní inspekční činnosti identifikována rizika v nakládání s finančními prostředky státního rozpočtu a na podnět. Celkový příjem finančních prostředků státního rozpočtu u kontrolovaných osob činil za sledovaný rok 309 707,39 tis. Kč. Z toho bylo na místě přezkoumáno 243 824,46 tis. Kč, (78,73 %) poskytnutých finančních prostředků v kontrolovaných subjektech. V prověřovaném období činil objem uskutečněných výdajů finančních prostředků ze státního rozpočtu u kontrolovaných osob 248 583,27 tis. Kč, z toho bylo na místě přezkoumáno 214 568,34 tis. Kč, tj. 86,31 % výdajů. Při veřejnosprávní kontrole bylo zjištěno u 8 kontrolovaných subjektů (46,7 %) porušení právních předpisů při nakládání s finančními prostředky státního rozpočtu. Celkový objem takto zjištěných nedostatků činil 381,42 tis. Kč. Z tohoto počtu se v 6 subjektech jednalo o porušení rozpočtové kázně. Celkový odhad porušení rozpočtové kázně za rok 2022 u kontrolovaných 15 subjektů činil 359,11 tis. Kč (94,14 % z objemu zjištěných nedostatků).

Z uvedeného počtu kontrol byly realizovány 2 veřejnosprávní kontroly v subjektech, jejichž zřizovatelem je MŠMT. Kontrolovaný objem výdajů činil 46 044,83 tis. Kč (76,46 % z celkových výdajů). V těchto školách a školských zařízeních byly zjištěny nedostatky v nakládání s finančními prostředky státního rozpočtu ve výši 76,31 tis. Kč (2 %), z toho porušení rozpočtové kázně bylo ve stejné výši. V privátních subjektech byly realizovány 2 veřejnosprávní kontroly, při níž nebyly zjištěny nedostatky v nakládání s finančními prostředky státního rozpočtu.

ČŠI zjistila v roce 2022 v 6 případech (40 % kontrolovaných subjektů) ve školách a školských zařízeních zřizovaných územními samosprávnými celky (celkem 11 veřejnosprávních kontrol) nedostatky v nakládání s finančními prostředky státního rozpočtu, a to ve výši 305,12 tis. Kč, ve všech případech se jednalo o porušení rozpočtové kázně. Podezření na porušení rozpočtové kázně bylo oznámeno příslušnému krajskému úřadu k zahájení řízení ve věci odvodu podle zvláštních právních předpisů.

Za nejzávažnější pochybení považuje ČŠI v roce 2022 nakládání s finančními prostředky státního rozpočtu v rozporu s právními předpisy.

Vzhledem k výši zjištěných nedostatků nebyl důvod podání MF ČR. Nebyl podán žádný podnět orgánům činným v trestním řízení.

7.2.8 Veřejnosprávní kontroly prováděné odbornými útvary MŠMT v roce 2022

Do systému provádění veřejnosprávních finančních kontrol se řadí také část kontrol prováděných odbornými útvary ministerstva.

Sekce II realizovala v roce 2022 celkem 11 veřejnosprávních kontrol. U žádné z kontrol nebyly zjištěny nedostatky.

Sekce III v roce 2022 provedla 6 veřejnosprávních kontrol. U 3 kontrol bylo zjištěno podezření na porušení rozpočtové kázně dle § 44 zákona č. 218/2000 Sb. U dvou kontrol byla zaslána příjemci dotace výzva dle § 14f zákona č. 218/2000 Sb. (v třetím případě nebylo přistoupeno k výzvě dle § 14f vzhledem k zanedbatelné výši částky porušení rozpočtové kázně).

Sekce IV provedla, resp. ukončila v roce 2022 celkem 109 veřejnosprávních kontrol. Kontroly byly zaměřeny na ověřování realizace projektů technické pomoci, hodnocení a monitorování projektů, systémů zajištění užitelnosti nákladů čerpaných z operačních programů na pracovníky MŠMT, hospodárnosti a účelnosti vynakládání finančních prostředků z rozpočtové kapitoly MŠMT. Nápravná opatření nebyla stanovena. Odbor mezinárodních vztahů v roce 2022 zahájil 2 veřejnosprávní kontroly, jedna kontrola byla ukončena (vratka části dotace ve výši 33,71 tis. Kč dle § 14f zákona č. 218/200 Sb.).

7.3 Výsledky vnitřních kontrol

7.3.1 Předběžná řídicí kontrola

Předběžná řídicí finanční kontrola je součástí systému finančního řízení zabezpečujícího hospodaření MŠMT a je vykonávána na všech stupních řízení podle § 26 odst. 1 zákona č. 320/2001 Sb., tj. u příkazců operací, správce rozpočtu a hlavního účetního. Při výkonu předběžné řídicí kontroly se postupuje podle prováděcí vyhlášky č. 416/2004 Sb. a vnitřních předpisů MŠMT, především „Směrnice upravující předběžnou řídicí finanční kontrolu na ministerstvu školství, mládeže a tělovýchovy“ a „Směrnice upravující oběh účetních dokladů na MŠMT“. Předběžná řídicí kontrola je vykonávána u všech finančních a majetkových operací, a to jak v oblasti příjmů (příkazce operace, hlavní účetní) tak i v oblasti výdajů (příkazce operace, správce rozpočtu, hlavní účetní).

K uzavírání závazků a hospodaření s finančními prostředky jsou oprávněni (na základě písemného pověření ministra MŠMT) náměstci sekcí, ředitelé odborů a vedoucí oddělení v rámci konkrétního vymezení rozsahu jejich pravomocí a odpovědností při nakládání s veřejnými prostředky jako příkazci operací. Výkonem funkce správce rozpočtu je dle vnitřního předpisu MŠMT schváleného ministrem MŠMT ředitel odboru správce rozpočtu, výkonem funkce hlavního účetního pak ředitel odboru hlavního účetního a svodného výkaznictví.

Povinnosti příkazců operací, správce rozpočtu a hlavního účetního jsou definovány ve vnitřních předpisech MŠMT v souladu se zákonem č. 320/2001 Sb. a vyhláškou č. 416/2004 Sb., kterou se provádí zákon o finanční kontrole.

Všechny předběžné řídicí kontroly provedené příkazci operací, správcem rozpočtu a hlavním účetním v oblasti výdajů před uzavřením závazku a před vlastní platbou i v oblasti příjmů jsou zaznamenávány podle vnitřních předpisů MŠMT. Schválení finanční operace příkazcem operace, správcem rozpočtu a hlavním účetním v rámci předběžné řídicí kontroly se zaznamenává v ekonomickém informačním systému JASU CS (dále jen „EIS JASU“), jehož prostřednictvím se provádí i přenos rezervací a požadavků na realizaci výdajů a příjmů kapitoly MŠMT do integrovaného informačního systému státní pokladny (dále jen „IISP“).

Předběžná řídicí kontrola významně přispívá ke snížení rizika nevhodného, neefektivního nebo neúčelného vynakládání a neoprávněného použití finančních prostředků státního rozpočtu. Důležitá je její preventivní funkce zaměřená na předcházení nedostatků. Systém předběžné řídicí kontroly na MŠMT je plně funkční a jeho rozsah a složitost odpovídá značnému objemu a členění rozpočtu kapitoly 333 MŠMT.

V roce 2022 **odbor správce rozpočtu** prověřil celkem 35 693 finančních operací v celkové částce 249 752 234,88 tis. Kč.

U provedených kontrol byly zjištěny následující nedostatky:

- 31 finančních operací provedených bez předběžné řídicí kontroly správce rozpočtu;
- 25 finančních operací se závažnými nedostatky – správce rozpočtu u nich přerušil schvalovací postup podle § 13 odst. 5 vyhlášky č. 416/2004 Sb. a vnitřních předpisů MŠMT a vrátil je příkazci operace s písemným zdůvodněním;
- 423 spisů s nedostatky vrátil správce rozpočtu příkazci operace nebo věcným útvarům k doplnění/opravě;
- u 296 předložených spisů byly správcem rozpočtu stanoveny podmínky pro realizaci finančních operací, uvedena upozornění na zjištěné nesrovnalosti, které bylo nezbytné před realizací finanční operace prověřit, či doporučení správce rozpočtu k úpravě podmínek realizace finančních operací.

O výsledcích předběžné řídicí kontroly vykonávané správcem rozpočtu byl v roce 2022 pravidelně informován ministr ve Zprávách o předběžné řídicí kontrole, které odbor správce rozpočtu zpracovává ve čtvrtletních intervalech. Se zprávou byly seznámeni i náměstci ministra pro řízení sekce a státní tajemník, kteří se ke zprávě vyjadřují a navrhuji/realizují nápravná opatření k zamezení opakování zjištěných skutečností.

7.3.2 Průběžné a následné řídicí kontroly

Odborné útvary, mimo již uvedené předběžné řídicí kontroly, v postavení příkazců operací, vykonávají průběžnou řídicí kontrolu (před realizací závazku) a následnou řídicí kontrolu (po realizaci závazku – např. finanční vypořádání dotací) podle interních předpisů MŠMT, v rámci stanovených kompetencí.

Výsledky řídicích kontrol mohou být využity při veřejnosprávních kontrolách a při provádění interních auditů.

Pomocí systému EIS JASU CS dochází k průběžné řídicí kontrole u všech operací, kdy před jejich uzavřením (změnou stavu) musí dojít ke schválení, které bez kontroly nemůže proběhnout. Při párování plateb dochází k následné kontrole správného odesílání finančních prostředků.

V **sekcí I** bylo provedeno za rok 2022 celkem 146 průběžných kontrol, z toho 92 u OPŘO, zaměřených na sledování rozpočtu včetně nerozepsaných prostředků, před provedením úprav rozpočtu, při uvolňování prostředků platebním poukazem. Dále bylo provedeno 16 průběžných kontrol kapitoly 333 MŠMT na zpracování skutečného plnění příjmů a 16 průběžných kontrol kapitoly 333 MŠMT skutečného čerpání výdajů a regulace zaměstnanosti.

Následné kontroly byly realizovány dle závěrů materiálu č.j. MSMT-6236/2022 Vyhodnocení hospodaření přímo řízených organizací za rok 2021 a schválení výše zlepšených hospodářských výsledků, vč. návrhu na jejich rozdělení a dle závěrů materiálu č.j. MSMT-

12980/2022 Vyhodnocení hospodaření ostatních přímo řízených organizací včetně návrhu na rozdělení zlepšeného hospodářského výsledku za rok 2021.

Další průběžné a následné kontroly jsou prováděny odborem investic v rámci vydávání řídicích dokumentů akcí zařazených do rozpisu rozpočtu a v rámci závěrečných vyhodnocení akcí.

V sekci III byl o provedeno 69 průběžných řídicích kontrol. Věcně se jedná o kontroly postupů VŠ při čerpání poskytnutých prostředků, zda jsou v souladu s relevantními právními předpisy a podmínkami Rozhodnutí o poskytnutí příspěvku/dotace. V případě zjištění nedostatků probíhají písemné či telefonické konzultace s příjemcem. Při zjištění závažných pochybení je podán podnět k podezření na porušení rozpočtové kázně.

Následné řídicí kontroly byly provedeny v 85 případech. Věcně se jedná o kontroly závěrečných zpráv projektů, tj. kontrola věcného a finančního plnění a následného stanovení případných nápravných opatření, kontroly plnění cílů projektů podle § 13 zákona č. 130/2002 Sb., včetně kontrol čerpání a využívání podpory, účelnosti vynaložených nákladů projektu podle uzavřené smlouvy o poskytnutí podpory nebo rozhodnutí o poskytnutí podpory, a to vždy po ukončení řešení projektu (závěrečné hodnocení projektu), u víceletých projektů i v průběhu řešení projektu (průběžné hodnocení projektu), zpravidla každoročně.

7.3.3 Interní audit

V roce 2022 bylo provedeno a dokončeno celkem 11 interních auditů/auditních šetření, z toho celkem 9 interních auditů dle schváleného Plánu na rok 2022 a 2 interní audity dle schváleného Dodatku plánu na rok 2022.

Celkem 4 z výše uvedených auditních šetření mělo charakter poradenské a konzultační zakázky.

V rámci činnosti interního auditu byly v roce 2022 prověřovány a posuzovány oblasti:

- vnitřní řídicí a kontrolní systém, jeho nastavení a funkčnost, realizace nápravných opatření přijatých vedením MŠMT k zjištěním z interních auditů, výkon veřejnosprávních kontrol a výstupů z nich v rámci úřadu a v ostatních přímo řízených a přímo řízených organizací resortu;
- nastavení a realizace kontrolní činnosti u dotačních titulů MŠMT v letech 2020 a 2021 se zaměřením na prověření nastavení výkonu předběžné, průběžné a následné kontroly, ověření míry prokazatelnosti auditní stopy o výkonu předběžné, průběžné a následné kontroly;
- plnění opatření přijatých k závěrům z kontrol provedených Nejvyšším kontrolním úřadem v Ministerstvu školství, mládeže a tělovýchovy v letech 2016 až 2021; prověření míry splnění přijatých opatření, prokazatelnosti splnění či průběžného plnění těchto opatření včetně ověření účinnosti přijatých opatření;
- využití poznatků získaných monitoringem nesrovnalostí pro zvýšení kvality Operačního programu Výzkum, vývoj a vzdělávání (OP VVV) a Operačního programu Jan Amos Komenský (OP JAK); šetření bylo zaměřeno na nastavení vyhodnocování zjištěných nesrovnalostí a jeho funkčnost, včetně způsobu nakládání Řídicích orgánů OP se získanými zjištěními;
- veřejné zakázky realizované v MŠMT v období 2018 až 2022, prověření způsobu plánování veřejných zakázek v uvedeném časovém období včetně účelnosti těchto VZ, vyhodnocení plánu realizace VZ a prověření schvalovacího procesu VZ v rámci vnitřního řídicího a kontrolního systému;
- zajištění a realizace kybernetické bezpečnosti podle zákona č. 181/2014 Sb., o kybernetické

bezpečnosti a příslušné prováděcí vyhlášky, ověření realizace organizačních a bezpečnostních opatření a postupů ve schválené bezpečnostní dokumentaci, ověření realizace přijatých opatření k interním auditům a kontrolám NÚKIB a prověření personálního a technického zajištění ICT a kybernetické bezpečnosti;

- proces administrace programu EUROSTARS 2 a míra jeho shody a nastavení s „Příručkou administrace projektu EUROSTARS“, prověření shody financování Programu s „Příručkou“.

V rámci poradenské a konzultační činnosti byla prověřována oblast:

- program EUROSTARS 2 – realizace roční certifikace výdajů uvedených v Deklaraci o výdajích za rok 2021 (Declaration of Expenditures), ověření realizace plateb příjemcům programu;
- připravenost škol a školských zařízení zřizovaných Ministerstvem školství, mládeže a tělovýchovy na přechod na elektronickou spisovou službu, ověření existence souvisejících interních dokumentů, ověření provádění skartačního řízení, ověření spolupráce škol a školských zařízení se Státními oblastními a Státními okresními archivy;
- kompetence představených a interpersonální vztahy v odboru řízení regionálního školství, obsazení představených sekce vzdělávání, ověření míry kompetencí představených, prověření negativních interpersonálních jevů v odboru včetně vnímání pracovního prostředí představenými odboru;
- programy a projekty v gesci oddělení řízení mezinárodních programů VaVaI se zaměřením na analýzu programů a projektů, jejich personální zaměření a zmapování činností oddělení.

K datu 31.12.2022 bylo všech uvedených 11 interních auditů/auditních šetření dokončeno.

Zprávy z interních auditů včetně doporučení z auditů byly v souladu s ustanovením § 28 odst. 3 zákona č. 320/2001 Sb. předloženy auditovaným útvarům. Auditované útvary k doporučením vypracovaly návrhy opatření k odstranění zjištěných nedostatků. Část schválených opatření byla realizována již v průběhu roku 2022, ta, jejichž plnění je stanoveno do roku 2023, jsou v současné době ve stádiu rozpracovanosti.

V auditních zprávách předaných panu ministru k datu 31.12.2022 byla navržena celkem 3 doporučení k auditním závěrům. Z uvedeného celkového počtu byla panem ministrem přijata 3 opatření.

K realizovaným poradenským a konzultačním zakázkám bylo navrženo celkem 7 doporučení, která nebyla transponována do opatření, byla však využita při realizování organizačních změn a nastavování nových postupů v rámci úřadu.

Přijatá opatření směřovala do oblastí:

- zajištění kontrolní činnosti v rámci resortu ministerstva;
- následné kontroly dotačních a rozvojových programů administrovaných v rámci sekce vzdělávání a mládeže;
- personálního zajištění odboru informačních a komunikačních technologií;
- činnosti Výboru pro kybernetickou bezpečnost v souladu s platnou legislativou;
- zajištění fyzické bezpečnosti informačních a komunikačních technologií úřadu.

Ve výše zmiňované oblasti plnění přijatých opatření na základě výsledků interních auditů, je nutné zdůraznit systémovost těchto opatření a z nich logicky vyplývající dlouhodobou účinnost.

Cíle stanovené v Plánu interních auditů na rok 2022 a Dodatku k Plánu byly splněny, lze i konstatovat, že v některých oblastech byly překročeny.

Útvar interního auditu standardně klade velký důraz na kvalitu výstupů z auditní činnosti, včetně jejich využití v budoucí praxi.

Při sestavování programů jednotlivých auditů a ve výběru šetřeného vzorků operací se interní auditoři zaměřovali na to, aby získané poznatky bylo v co nejširší míře možno generalizovat na komplexní auditovanou oblast. Veškerá činnost útvaru interního auditu se dlouhodobě snaží o komplexní pohled do auditované oblasti s cílem zajištění zejména zpřehlednění, transparentnosti a kvality řízení agend napříč celého MŠMT a resortních organizací ministerstva.

Provedená auditní šetření vedla:

- k ujištění, že vnitřní kontrolní systém je nastaven v souladu s platnou legislativou,
- k ujištění, že kontrolní činnost v oblasti dotačních programů MŠMT je prováděna v souladu s platnými právními předpisy;
- k ujištění, že kontrolní činnost v oblasti dotačních titulů respektuje doporučení uvedená v závěrech NKÚ k oblasti dotačních titulů;
- k ujištění, že poznatky a zkušenosti získané monitoringem nesrovnalostí z realizovaného OP VVV a předchozích operačních programů jsou Řídicím orgánem využity pro zvýšení kvality OP VVV a připraveného OP JAK;
- k ujištění o odpovídajícím plnění Bilaterální smlouvy mezi MŠMT a sekretariátem EUREKA v programu EUROSTARS 2 a ujištění o tom, že institucionální podpora příjemcům byla poskytnuta v souladu s pravidly programu EUROSTARS 2;
- k ujištění, že systém řízení a kontroly programu EUROSTARS 2 je nastaven a je funkční;
- k ujištění, že nastavený systém administrace veřejných zakázek usiluje o efektivnost, účelnost a hospodárnost.

Oddělení interního auditu neoznamovalo Ministerstvu financí ČR žádné závažné zjištění podle § 22 odst. 6 b) zákona č. 320/2001 Sb. Rovněž tak nebyly žádné další nesrovnalosti oznamovány Úřadu pro ochranu hospodářské soutěže.

Místně příslušnému Finančnímu úřadu (územní pracoviště Praha1) nebylo hlášeno podezření na porušení rozpočtové kázně podle § 44 odst. 1 písm. j) zákona č. 218/2000 Sb.

Oddělení interního auditu poskytlo v roce 2022 v souladu s požadavky zaslanými EK ujištění evropských struktur o adekvátním prostředí v MŠMT, ochraňujícím zájmy EU, a to v rámci auditního šetření programu EUROSTARS 2.

Stále se významně snižující počet navrhovaných doporučení a k nim přijímaných opatření k realizovaným interním auditům, prokazatelně signalizují stabilizaci vnitřního prostředí MŠMT.

8 Organizační schéma kompetenčních vztahů

8.1 Organizační struktura kapitoly 333 Ministerstvo školství, mládeže a tělovýchovy k 31.12.2022

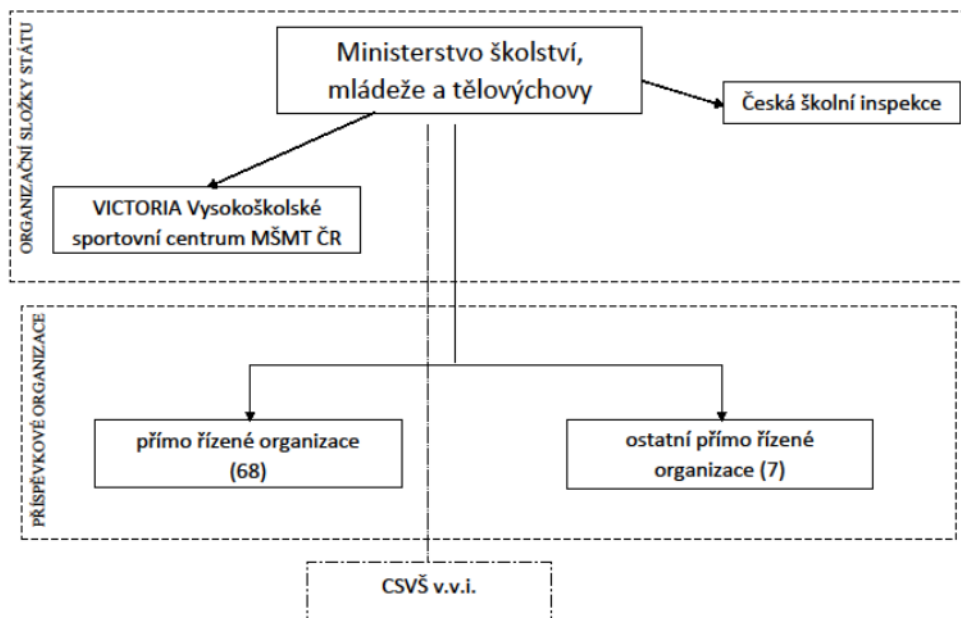

8.2 Organizace v působnosti kapitoly 333 MŠMT

8.2.1 Organizační složky státu

K 31.12.2022 spadaly do působnosti MŠMT 3 organizační složky státu: **ústřední orgán – vlastní úřad MŠMT**, Česká školní inspekce a **VICTORIA Vysokoškolské sportovní centrum**.

Vlastní úřad MŠMT

MŠMT je ústřední orgán státní správy pro předškolní zařízení, školská zařízení, základní školy, střední školy a vysoké školy, pro vědní politiku, výzkum a vývoj, včetně mezinárodní spolupráce v této oblasti a pro vědecké hodnosti, pro státní péči o děti, mládež a tělesnou výchovu. MŠMT je zřízeno **zákonem č. 2/1969 Sb.**, o zřízení ministerstev a jiných ústředních orgánů státní správy České republiky, ve znění pozdějších předpisů. Je správcem kapitoly státního rozpočtu 333. Hospodář jako organizační složka státu **podle zákona č. 218/2000 Sb.**, ve znění pozdějších předpisů.

Česká školní inspekce (ČŠI)

ČŠI je správní úřad s celostátní působností, který je organizační složkou státu a účetní jednotkou. Organizačně je členěna na ústředí ČŠI se sídlem v Praze a inspektoráty ČŠI. V čele je ústřední školní inspektor. ČŠI vykonává činnosti vymezené **zákonem č. 561/2004 Sb.**, ve znění pozdějších předpisů, a řídí se **vyhláškou č. 17/2005 Sb.**, o podrobnějších podmínkách organizace České školní inspekce a výkonu inspekční činnosti, ve znění pozdějších předpisů. ČŠI zpracovává koncepční záměry inspekční činnosti a systémy hodnocení vzdělávací soustavy. Vykonává inspekční činnost ve školách a školských zařízeních zapsaných do školského rejstříku a na pracovištích osob, kde se uskutečňuje praktické vyučování nebo

odborná praxe. Vykonává veřejnosprávní kontrolu využívání finančních prostředků státního rozpočtu přidělovaných dle § 160 až 163 zák. č. 561/2004 Sb., ve znění pozdějších předpisů.

VICTORIA Vysokoškolské sportovní centrum MŠMT (VICTORIA VSC)

VICTORIA VSC se sídlem v Praze je pedagogicko-odborné pracoviště vytvářející materiální, sociální, personální a sportovně technické podmínky pro přípravu vrcholových sportovců ve vybraných sportovních odvětvích pro potřeby státní reprezentace České republiky. V centru pracuje deset sportovních sekcí: atletika, judo, kanoistika rychlost, plavání, šerm, krasobruslení, sportovní hry – basketbal, volejbal a házená, kanoistika slalom, zdravotně postižení a akademický výběr. Jedná se o resortní sportovní centrum ve smyslu § 4 odst. 1 zákona č. 115/2001 Sb. a jako organizační složka státu působí od 1.3.2003.

8.2.2 Příspěvkové organizace

K 31.12.2022 působilo v kapitole 333 celkem **75 příspěvkových organizací s přímým vztahem ke kapitole 333**, v tom **68 přímo řízených organizací v RgŠ** a **7 ostatních přímo řízených organizací**.

K 31.12.2021 působilo v kapitole 333 celkem 75 příspěvkových organizací s přímým vztahem ke kapitole 333, v tom 68 přímo řízených organizací v RgŠ a 7 ostatních přímo řízených organizací

K 31.12.2020 působilo v kapitole 333 celkem 76 příspěvkových organizací s přímým vztahem ke kapitole 333, v tom 69 přímo řízených organizací v RgŠ a 7 ostatních přímo řízených organizací.

K 31.12.2019 působilo v kapitole 333 celkem 78 příspěvkových organizací s přímým vztahem ke kapitole 333, v tom 69 přímo řízených organizací v RgŠ a 9 ostatních přímo řízených organizací.

K 31.12.2018 působilo v kapitole 333 celkem 78 příspěvkových organizací s přímým vztahem ke kapitole 333, v tom 69 přímo řízených organizací v RgŠ a 9 ostatních přímo řízených organizací.

Přímo řízené organizace

V roce **2022** působilo v kapitole 333 v **oblasti regionálního školství 68 přímo řízených organizací** – právnických osob vykonávajících činnost škol a školských zařízení zřizovaných MŠMT.

K 31.12.2021 působilo v kapitole 333 v oblasti regionálního školství 68 PŘO.

K 31.12.2020 působilo v kapitole 333 v oblasti regionálního školství 69 PŘO.

K 31.12.2019 působilo v kapitole 333 v oblasti regionálního školství 69 PŘO.

K 31.12.2018 působilo v kapitole 333 v oblasti regionálního školství 69 PŘO.

Výchovné a provozní podmínky včetně finanční náročnosti jednotlivých organizací jsou prakticky nesrovnatelné.

Jedná se o tyto organizace:

- **11 škol se speciálními vzdělávacími programy** se zaměřením na sluchové, zrakové nebo tělesné postižení, logopedické vady, případně kombinované vady (9 škol má jako součást zřízeno speciální pedagogické centrum),
- **12 diagnostických ústavů** (4 pro mládež, ostatní jsou dětské diagnostické ústavy), u 2 zařízení je jako součást také dětský domov se školou, u 10 pak středisko výchovné péče (SVP),

- **20 dětských domovů se školou** (7 zařízení má jako součást SVP)
- **6 výchovných ústavů a dětských domovů se školou** (2 se SVP)
- **19 výchovných ústavů** (v tom 9 se SVP).
- **Speciální školy a speciální školská zařízení**
Jedná se o zařízení poskytující vzdělávání dětem a mládeži:
 - **zrakově postiženým** (3 školy – např. Konzervatoř a střední škola Jana Deyla, Praha 1),
 - **sluchově postiženým** (4 školy – např. MŠ, ZŠ a SŠ pro sluchově postižené, České Budějovice),
 - **tělesně postiženým** (2 školy – např. Obchodní akademie, odborná škola a praktická škola Olgy Havlové, Janské Lázně),
 - **s více vadami** (Základní škola a Střední škola Březejc, Sviný, Velké Meziříčí),
 - **s vadami řeči** (ZŠ a MŠ logopedická, Brno, Veslařská).

Ústavní nebo ochrannou výchovu a preventivní ochrannou péči zajišťují zařízení dle zákona č. 109/2002 Sb.:

- **Diagnostické ústavy**
Jedná se o zařízení provádějící komplexní vyšetření dětí s nařízenou ústavní nebo ochrannou výchovou a poté je umísťují do dalších zařízení. Spektrum postižení zde bývá velmi rozsáhlé.
- **Výchovné ústavy a dětské domovy se školou**
Jedná se o speciálně výchovně vzdělávací zařízení poskytující komplexní péči dětem s nařízenou ústavní nebo ochrannou výchovou.
- **Dětské domovy se školou**
Jedná se o zařízení pro děti zpravidla od 6 let do dokončení povinné školní docházky, kterou absolvují ve škole, která je součástí zařízení. Hlavním úkolem je výchova a vzdělání těchto dětí s cílem integrace do společnosti a vyloučení možného selhání v budoucnosti.
- **Výchovné ústavy**
Jedná se o zařízení poskytující dočasný azyl pro děti do věku 18 (19) let s nařízenou ústavní nebo ochrannou výchovou. Součástí programu je i profesní příprava v několika učebních oborech s cílem připravit své svěřence na nový mimoústavní život. Tato zařízení pro mládež s nařízenou ústavní nebo ochrannou výchovou mládeže ve věku 15–18 (19) let jsou často úzce specializovaná – např. VÚM s léčebným režimem drogové závislosti, VÚM pro nezletilé matky s dětmi.
- **Středisko výchovné péče**
Jedná se o zařízení, které poskytuje preventivně výchovné služby dětem s rizikem poruch chování či s již rozvinutými projevy poruch chování a negativních jevů v sociálním vývoji, jejich zákonným zástupcům či pedagogickým pracovníkům. Střediska poskytují služby formou ambulantní, celodenní, internátní nebo terénní. Středisko poskytuje preventivně výchovné služby dětem a mládeži na žádost zákonných zástupců a na základě rozhodnutí soudu o výchovném opatření.

Ostatní přímo řízené organizace

V roce 2022 působilo v kapitole 333 celkem 7 OPŘO.

Dům zahraniční spolupráce (DZS)

DZS se sídlem v Praze plní úkoly související se zajišťováním školských, vzdělávacích a dalších styků se zahraničím v souladu se zřizovací listinou, schváleným statutem a dle pokynů a v rozsahu stanoveném MŠMT.

Národní pedagogický institut ČR (NPI ČR)

NPI ČR vznikl ke dni 1.1.2020 sloučením Národního ústavu pro vzdělávání, školského poradenského zařízení a zařízení pro další vzdělávání pedagogických pracovníků a Národního institutu pro další vzdělávání. NPI ČR je školským vzdělávacím, metodickým, výzkumným, odborným a poradenským zařízením pro řešení otázek předškolního, základního, středního a vyššího odborného vzdělávání, základního uměleckého, jazykového, neformálního, zájmového a dalšího vzdělávání.

NPI ČR poskytuje vybraná studia ke splnění kvalifikačních předpokladů a studia ke splnění dalších kvalifikačních předpokladů (kromě didaktického studia cizích jazyků). NPI ČR je pověřen funkcí revizního pracoviště a je pověřen vedením a zveřejňováním Národní soustavy kvalifikací.

Mezi hlavní cíle NPI ČR patří zajistit systematický přenos vzdělávacích inovací z centrální koncepční úrovně do školské praxe v regionech. Podstatným prvkem nové organizace jsou regionální centra podpory pedagogů (krajská pracoviště NPI ČR), která poskytují metodickou podporu školám a pedagogům, cílené další vzdělávání pedagogických pracovníků (DVPP) hlavně ve státních prioritách, podporu strategického řízení ve školách a územích či podporu vedoucích pracovníků ve školství a dalších skupin pedagogických pracovníků (např. začínajících a uvádějících učitelů atd.).

Národní pedagogické muzeum a knihovna J. A. Komenského (NPMK)

NPMK je státním resortním muzeem MŠMT se stoletou tradicí a patří mezi nejstarší muzea v České republice. Vznik muzea se datuje roku 1892. Je významným badatelským a dokumentačním centrem orientovaným na dějiny českého školství, pedagogiky, učitelstva a vzdělanosti v návaznosti na život, dílo a odkaz Jana Amose Komenského.

NPMK je veřejně přístupnou odbornou knihovnou. Zaměřuje se na oblast výchovy, vzdělávání a školství. Vznikla v roce 1919 a od začátku byl velký důraz kladen na získávání moderní pedagogické literatury zabývající se reformou školství. K těmto zásadám se knihovna hlásí i dnes.

Národní technická knihovna (NTK)

NTK je veřejně přístupná vědeckotechnická knihovna. Vznikla 1.7.2009 změnou názvu a sídla ze Státní technické knihovny. Poskytuje knihovnické a informační služby především vysokému školství, výzkumu a vývoji a současně plní funkce veřejně přístupné vědeckotechnické knihovny. Zabezpečuje spolupráci a kontakty s knihovnicko-informačními pracovišti, organizacemi a systémy na mezinárodní úrovni. Řeší výzkumné a vývojové úkoly a plní funkci uzlu informační infrastruktury výzkumu a vývoje. Je školícím pracovištěm pro odborné vzdělávání knihovníků, informačních pracovníků a uživatelů.

Komise Johna Williama Fulbrighta (KJWF)

KJWF se sídlem v Praze byla ustanovena na základě mezivládní dohody mezi Českou republikou a Spojenými státy americkými. Zajišťuje studium, výzkumnou činnost, školení a další vzdělávací aktivity občanů USA v ČR a občanů ČR v USA. Dále zabezpečuje výměnu

studentů, výzkumných pracovníků, učitelů, umělců a jiných odborníků mezi uvedenými státy. Součástí její činnosti je provoz Poradenského střediska pro zájemce o studium v USA.

Pedagogické centrum pro polské národnostní školství Český Těšín (PC)

PC bylo zřízeno 1.1.1995. Plní úkoly řídicího a koordinačního pracoviště pro polské národnostní školství, zajišťuje překlady, tisk a distribuci učebnic v polském jazyce.

Centrum pro zjišťování výsledků vzdělávání (CZVV)

Hlavním předmětem činnosti Centra je v souladu s § 80 odst. 2 školského zákona zajišťování společné části maturitní zkoušky zadávané MŠMT v rámci profilové části maturitní zkoušky. Centrum dále provádí výzkum a vývoj v oblasti forem, prostředků, nástrojů a metod hodnocení výsledků vzdělávání, podílí se na zpracování koncepce DVPP, vydává publikace, odborné a metodické materiály tematicky zaměřené na oblast hodnocení výsledků vzdělávání.

8.2.3 Veřejné výzkumné instituce – Centrum pro studium vysokého školství

Centrum pro studium vysokého školství, v.v.i., změnilo od 1.1.2007 právní formu z původní příspěvkové organizace na veřejnou výzkumnou instituci (CSVŠ, v.v.i.), zřízenou v souladu se zákonem č. 341/2005 Sb., o veřejných výzkumných institucích, ve znění pozdějších předpisů.

CSVŠ, v.v.i., se zabývá sledováním mezinárodního a zejména evropského vývoje v oblasti vysokého školství. Konkrétní témata, kterými se CSVŠ, v.v.i., zabývá, se týkají zejména kvality ve vysokém školství a využití evropských standardů pro hodnocení kvality, role vysokých škol v rozvoji regionů, diversifikace vysokého školství a profesně zaměřeného studia, doktorského studia, distančního vzdělávání, e-learningu a dalších nových metod vysokoškolského vzdělávání. Zaměřuje se na Boloňský proces, aktivity Evropské komise, OECD a UNESCO v oblasti vysokoškolského vzdělání. Spolupracuje s mnoha partnerskými výzkumnými ústavami a centry v řadě evropských zemí.

9 Seznam použitých zkratk

AO	Auditní orgán
AV ČR	Akademie věd České republiky
CSVŠ, v.v.i	Centrum pro studium vysokého školství, v. v. i.
CZ PRES	Předsednictví České republiky v Radě Evropské unie
CZVV	Centrum pro zjišťování výsledků vzdělávání
ČNB	Česká národní banka
ČR	Česká republika
ČŠI	Česká školní inspekce
ČVUT	České vysoké učení technické v Praze
DDŠ	Dětský domov se školou
DDÚ	Dětský diagnostický ústav
DPP	Dohoda o provedení práce
DPH	Daň z přidané hodnoty
DVPP	Další vzdělávání pedagogických pracovníků
DZS	Dům zahraniční spolupráce
EDS/SMVS	Informační systém programového financování – Evidenční dotační systém (EDS) a Správa majetku ve vlastnictví státu (SMVS)
EHP	Evropský hospodářský prostor
EK	Evropská komise
ESF	Evropský sociální fond
ESIF	Evropské strukturální a investiční fondy
ESA	Evropská kosmická agentura
ESO	Evropská jižní observatoř
EU	Evropská unie
FKSP	Fond kulturních a sociálních potřeb
FM	Finanční mechanismy
FÚ	Finanční úřad
HV	Hospodářský výsledek
IEA	Mezinárodní organizace pro hodnocení výsledků vzdělávání
ICM	Informační centrum mládeže
ICT	Informační a komunikační technologie
IISSP	Integrovaný informační systém Státní pokladny
IKEM	Institut klinické a experimentální medicíny
INV	Investiční výdaje

IROP	Integrovaný regionální operační program
IT	Informační technologie
KJWF	Komise Johna Williama Fulbrighta
KP	Komunitární program
KÚ	Krajský úřad
MHMP	Magistrát hlavního města Prahy
MK	Ministerstvo kultury
MMR	Ministerstvo pro místní rozvoj
MO	Ministerstvo obrany
MP	Mzdové prostředky
MŠ	Mateřská škola
MŠMT	Ministerstvo školství, mládeže a tělovýchovy
MTZ	Materiálně technická základna
MU	Masarykova Univerzita
MV	Ministerstvo vnitra
NCIP	Národní centrum pro informační podporu výzkumu, vývoje a inovací
NEPT	Program profesionálních stáží pro národní experty
NIV	Neinvestiční výdaje
NKÚ	Nejvyšší kontrolní úřad
NNO	Nestátní neziskové organizace
NPI	Národní pedagogický institut
NPMK	Národní pedagogické muzeum a knihovna J. A. Komenského v Praze
NPO	Národní program obnovy
NSK	Národní soustava kvalifikací
NTK	Národní technická knihovna
NÚKIB	Národní úřad pro kybernetickou a informační bezpečnost
NÚV	Národní ústav pro vzdělávání, školské poradenské zařízení a zařízení pro další vzdělávání pedagogických pracovníků
OBV	Ostatní běžné výdaje
ONIV	Ostatní neinvestiční výdaje
OON	Ostatní osobní náklady
OPPP	Ostatní platby za provedenou práci
OPŘO	Ostatní přímo řízené organizace
OP JAK	Operační program Jan Amos Komenský
OP VaVpI	Operační program Výzkum a Vývoj pro Inovace

OP VVV	Operační program Výzkum, vývoj a vzdělávání
OP Z	Operační program Zaměstnanost
OP ŽP	Operační program Životní prostředí
ORP	Obec s rozšířenou působností
OSS	Organizační složka státu
PC	Pedagogické centrum
PCO	Platební a certifikační orgán
PD	Projektová dokumentace
PO	Příspěvková organizace
PRK	Porušení rozpočtové kázně
PŘO	Přímo řízená organizace
PSP	Poslanecká sněmovna Parlamentu
RF	Rezervní fond
RgŠ	Regionální školství
RIS ZED	Zjednodušená evidence dotací
RISPF	Rozpočtový informační systém programového financování
RVVI	Rada pro výzkum, vývoj a inovace
ŘO	Řídicí orgán
Sb.	Sbírka (sbírka zákonů)
SR	Státní rozpočet
SŠ	Střední škola
SVL	Sociálně vyloučené lokality
SVP	Středisko výchovné péče
SVŠ	Soukromá vysoká škola
SZP	Společná zemědělská politika
ŠVP	školní vzdělávací program
TP	Technická pomoc
UV	Usnesení vlády
ÚO	Ústřední orgán
ÚOHS	Úřad pro ochranu hospodářské soutěže
ÚSC	Územní samosprávný celek
ÚZSVM	Úřad pro zastupování státu ve věcech majetkových
VaVaI	Výzkum, experimentální vývoj a inovace
VPS	Všeobecná pokladní správa
VSC	Vysokoškolské sportovní centrum

VŠ	Vysoká škola
VŠB-TUO	Vysoká škola báňská – Technická univerzita Ostrava
VŠCHT	Vysoká škola chemicko-technologická v Praze
VÚ	Výchovný ústav
VÚM	Výchovný ústav pro mládež
VVI	Veřejná výzkumná instituce
VVŠ	Veřejná vysoká škola
ZŠ	Základní škola

Plné názvy některých zahraničních organizací/projektů

CEEPUS	Central European Exchange Programme for University Studies
CERN	Evropská organizace pro jaderný výzkum
CZELO	Czech Liaison Office for Education and Research in Brussels
EJP SOIL	Towards climate-smart sustainable management of agricultural soils
EMBC	Evropská konference pro molekulární biologii
EMBL	Evropská molekulárně biologická laboratoř
EMPIR	Evropský metrologický program pro inovace a výzkum
EMRP	Evropský metrologický výzkumný program Euramet
ESA	European Space Agency
ESO	Evropská jižní observatoř
IEA	International Association for the Evaluation of Education Achievement
ITER	Mezinárodní termonukleární experimentální reaktor
JPIAMR	Joint Programming Initiative on Antimicrobial Resistance
JPI HDHL	Promoting, aligning and funding research in the area of nutrition, health, lifestyle and the food system
JPI CH	Společná programová iniciativa pro kulturní dědictví a globální změny
JPI Climate	
JPI WATER	Výzvy týkající se vody pro měnící se svět
JPND	Výzkum neurodegenerativních chorob
PISA	Programme for International Student Assessment
OECD	Organisation for Economic Co-operation and Development
TIMSS	Trends in International Mathematics and Science Study
V4	Visegrádská skupina
VKIFD	Von Karmanův ústav dynamiky tekutin

10 Seznam tabulek umístěných v textu – v části I.

Tabulka č. 1 Příjmy státního rozpočtu v členění podle OSS v působnosti MŠMT.....	14
Tabulka č. 2 Příjmy kapitoly v druhovém členění rozpočtové skladby	15
Tabulka č. 3 Přehled příjmů v druhovém členění v časové řadě 5 let.....	17
Tabulka č. 4 Výdaje v členění dle výdajových bloků	18
Tabulka č. 5 Upravené závazné ukazatele regulace zaměstnanosti v členění na OSS a PO a na jednotlivé školské oblasti – prostředky na platy, OPMP/OON	42
Tabulka č. 6 Upravené závazné ukazatele regulace zaměstnanosti v členění na OSS a PO a na jednotlivé školské oblasti – počet zaměstnanců, průměrný plat	43
Tabulka č. 7 Skutečné plnění závazných ukazatelů regulace zaměstnanosti kapitoly 333 pouze ze SR bez mimorozpočtových zdrojů – prostředky na platy, OPMP/OON	44
Tabulka č. 8 Skutečné plnění závazných ukazatelů regulace zaměstnanosti kapitoly 333 pouze ze SR bez mimorozpočtových zdrojů a NNV – počet zaměstnanců, průměrný plat	45
Tabulka č. 9 Rozdělení mimorozpočtových zdrojů podle jednotlivých školských úseků	48
Tabulka č. 10 Skutečné plnění závazných ukazatelů regulace zaměstnanosti kapitoly 333 za rok 2022 včetně mimorozpočtových zdrojů – prostředky na platy, OPMP/OON.....	49
Tabulka č. 11 Skutečné plnění závazných ukazatelů regulace zaměstnanosti kapitoly 333 za rok 2022 včetně mimorozpočtových zdrojů – počet zaměstnanců a průměrný plat	50
Tabulka č. 12 Vývoj průměrných platů za období 2018–2022	51
Tabulka č. 13 Vývoj skutečného počtu zaměstnanců v období 2018–2022	51
Tabulka č. 14 Výdaje na výzkum, experimentální vývoj a inovace v programech spolufinancovaných ze zahraničí v členění podle nástroje a zdroje.....	53
Tabulka č. 15 Výdaje na programy spolufinancované z prostředků EU bez SZP	72
Tabulka č. 16 Plnění indikátorů OP VVV.....	75
Tabulka č. 17 Přehled čerpání NPO	81
Tabulka č. 18 Rozdělení prostředků na reprodukci majetku na kapitálové a související běžné výdaje	96
Tabulka č. 19 Členění zahraničních pracovních cest a ostatních zahraničních aktivit	121
Tabulka č. 20 Přehled o stavech a obrátech rezervních fondů OSS kapitoly 333 MŠMT.....	130
Tabulka č. 21 Neinvestiční transfery nestátním neziskovým organizacím	140
Tabulka č. 22 Přehled neinvestičních transferů PŘO a OPŘO	149
Tabulka č. 23 Neinvestiční výdaje VVŠ a SVŠ v druhovém členění	154
Tabulka č. 24 Členění investičních transferů příspěvkovým organizacím, vysokým školám a veřejným výzkumným institucím.....	160
Tabulka č. 25 Přehled počtu kontrol dle typu organizace a kontrolního subjektu.....	169

II Tabulková část k závěrečnému účtu

Tabulka č. 1a	Plnění závazných ukazatelů
Tabulka č. 1b	Plnění závazných ukazatelů v uplynulých 5 letech
Tabulka č. 2a	Příjmy v druhovém třídění
Tabulka č. 2b	Příjmy v druhovém třídění v uplynulých 5 letech
Tabulka č. 3a	Výdaje v druhovém třídění
Tabulka č. 3b	Výdaje v druhovém třídění v uplynulých 5 letech
Tabulka č. 3c	Výdaje v odvětvovém třídění
Tabulka č. 3d	Výdaje v odvětvovém třídění v uplynulých 5 letech
Tabulka č. 4	Výdaje na podporu výzkumu, vývoje a inovací
Tabulka č. 5	Výdaje v programovém třídění rozpočtové skladby
Tabulka č. 6	Příjmy na programy/projekty spolufinancované z rozpočtu Evropské unie nebo finančních mechanismů
Tabulka č. 7	Výdaje na programy/projekty spolufinancované z rozpočtu Evropské unie nebo finančních mechanismů
Tabulka č. 8	Rozbor zaměstnanosti a čerpání prostředků na platy a ostatní platby za provedenou práci/ostatní osobní náklady
Tabulka č. 9	Rozbor zaměstnanosti a čerpání prostředků na platy a ostatní platby za provedenou práci/ostatní osobní náklady zapojených do programů/projektů financovaných a spolufinancovaných z rozpočtu Evropské unie nebo finančních mechanismů
Tabulka č. 10	Užší běžné výdaje v uplynulých 5 letech
Tabulka č. 11a	Nároky z nespotřebovaných výdajů
Tabulka č. 11b	Nároky z nespotřebovaných výdajů v uplynulých 5 letech
Tabulka č. 12	Přehled rozpočtových opatření provedených v roce 2022 v členění podle jednotlivých druhů změn
Tabulka č. 12a	Podrobný přehled rozpočtových opatření provedených v roce 2022 v členění podle jednotlivých druhů změn
Tabulka č. 13	Úpravy rozpočtu dle jednotlivých ukazatelů
Tabulka č. 14	Přehled prostředků poskytnutých mezinárodními organizacím za rok 2022

Tabulková část závěrečného účtu kapitoly

č. tab.	název tabulky
1a	Plnění závazných ukazatelů
1b	Plnění závazných ukazatelů v uplynulých 5 letech
2a	Příjmy v druhovém třídění
2b	Příjmy v druhovém třídění v uplynulých 5 letech
3a	Výdaje v druhovém třídění
3b	Výdaje v druhovém třídění v uplynulých 5 letech
3c	Výdaje v odvětvovém třídění
3d	Výdaje v odvětvovém třídění v uplynulých 5 letech
4	Výdaje na podporu výzkumu, vývoje a inovací
5	Výdaje v programovém třídění rozpočtové skladby
6	Příjmy na programy/projekty spolufinancované z rozpočtu Evropské unie nebo finančních mechanismů
7	Výdaje na programy/projekty spolufinancované z rozpočtu Evropské unie nebo finančních mechanismů
8	Rozbor zaměstnanosti a čerpání prostředků na platy a ostatní platby za provedenou práci/ostatní osobní náklady
9	Rozbor zaměstnanosti a čerpání prostředků na platy a ostatní platby za provedenou práci/ostatní osobní náklady zapojených do programů/projektů financovaných a spolufinancovaných z rozpočtu Evropské unie nebo finančních mechanismů
10	Užší běžné výdaje v uplynulých 5 letech
11a	Nároky z nespotřebovaných výdajů
11b	Nároky z nespotřebovaných výdajů v uplynulých 5 letech
12	Přehled rozpočtových opatření provedených v roce 2022 v členění podle jednotlivých druhů změn
12a	Podrobný přehled rozpočtových opatření provedených v roce 2022 v členění podle jednotlivých druhů změn
13	Úpravy rozpočtu dle jednotlivých ukazatelů
14	Přehled prostředků poskytnutých mezinárodními organizacím za rok 2022

Plnění závazných ukazatelů (tis. Kč)

kapitola: 333 Ministerstvo školství, mládeže a tělovýchovy
období: 12.2022

Ukazatel	2021	2022				Plnění (%)		
	Skutečnost	Schválený rozpočet	Rozpočet po změnách	Konečný rozpočet	Skutečnost	z toho mimosrozměrové zdroje	k rozpočtu po změnách	ke konečnému rozpočtu
Souhrnné ukazatele								
Příjmy celkem	13 473 123,97	12 936 718,84	12 953 875,07		10 832 138,65	2 614,26	83,6	
Výdaje celkem	241 650 925,37	251 937 602,95	252 894 598,40	263 650 225,37	250 484 193,37	6 425 923,74	99,0	95,0
Specifické ukazatele - příjmy								
Daňové příjmy	1 329,40	700,00	700,00		907,57		129,7	
Nedaňové příjmy, kapitálové příjmy a přijaté transfery celkem	13 471 794,57	12 936 018,84	12 953 175,07		10 831 231,08	2 614,26	83,6	
v tom: příjmy z rozpočtu Evropské unie bez společné zemědělské politiky celkem	13 269 184,18	12 805 820,47	12 805 820,47		10 574 566,57	2 331,42	82,6	
příjmy z prostředků finančních mechanismů	35 721,70	15 999,77	33 156,00		34 965,70		105,5	
ostatní nedaňové příjmy, kapitálové příjmy a přijaté transfery celkem	166 888,70	114 198,60	114 198,60		221 698,80	282,84	194,1	
Specifické ukazatele - výdaje								
Věda a vysoké školy	48 588 911,61	48 273 547,88	48 252 369,49	53 403 767,30	47 085 598,47	3 278 446,24	97,6	88,2
v tom: vysoké školy	28 628 644,47	28 601 676,98	28 589 258,98	31 084 028,34	28 654 751,19	1 040 877,04	100,2	92,2
výzkum, experimentální vývoj a inovace	19 960 267,14	19 671 870,90	19 663 110,51	22 319 738,96	18 430 847,28	2 237 569,21	93,7	82,6
Výdaje regionálního školství a přímo řízených organizací	180 919 953,30	190 255 220,03	191 152 836,27	193 825 448,11	189 806 949,13	927 756,14	99,3	97,9
Podpora činnosti v oblasti mládeže	466 565,45	381 266,94	380 696,94	409 374,93	264 717,56	481,68	69,5	64,7
Výdaje spojené s výkonem předsednictví ČR v Radě Evropské unie	3 263,50	7 369,04	7 769,04	50 341,90	40 330,03	34 382,46	519,1	80,1
Podpora činnosti v oblasti sportu	287 164,69	334 291,03	336 584,51	467 941,55	306 528,14	18 319,68	91,1	65,5
v tom: sportovní reprezentace	191 842,48	210 045,10	212 338,57	343 695,61	193 079,25	18 319,68	90,9	56,2
školní a vysokoškolský sport	95 322,21	124 245,94	124 245,94	124 245,94	113 448,89		91,3	91,3
Výdaje na programy spolufinancované z rozpočtu Evropské unie a z prostředků finančních mechanismů mimo výzkum, vývoj a inovace	9 012 421,65	10 405 348,11	10 436 664,14	12 598 077,27	10 631 188,33	1 867 309,69	101,9	84,4
Ostatní výdaje na zabezpečení úkolů resortu	2 372 645,19	2 280 559,92	2 327 678,03	2 895 274,31	2 348 881,71	299 227,85	100,9	81,1
Průřezové ukazatele								
Platy zaměstnanců a ostatní platby za provedenou práci	1 004 048,40	952 579,37	971 611,33	1 096 635,31	999 296,95	101 113,73	102,8	91,1
Povinné pojistné placené zaměstnavatelem	329 597,78	316 438,98	322 871,72	365 023,47	326 959,83	32 471,44	101,3	89,6
Základní příděl fondu kulturních a sociálních potřeb	18 856,33	18 019,20	18 397,45	19 534,67	18 801,91	1 250,35	102,2	96,2
Platy zaměstnanců v pracovním poměru vyjma zaměstnanců na služebních místech	149 768,15	124 039,24	128 584,89	165 620,78	148 874,63	33 473,93	115,8	89,9
Platy zaměstnanců na služebních místech dle zákona o státní službě	790 548,70	776 920,21	791 286,52	813 691,30	787 458,51	35 561,62	99,5	96,8
Výdaje na výzkum, vývoj a inovace celkem včetně programů spolufinancovaných z prostředků zahraničních programů	19 960 267,14	19 671 870,90	19 663 110,51	22 326 415,24	18 434 434,71	2 241 156,64	93,8	82,6
v tom: ze státního rozpočtu celkem	14 758 895,05	15 662 370,90	15 653 610,51	16 417 932,56	15 185 974,95	742 216,75	97,0	92,5
v tom: institucionální podpora celkem	10 415 165,63	11 438 328,90	11 438 328,90	11 946 410,96	11 126 958,14	485 976,75	97,3	93,1
účelová podpora celkem	4 343 729,43	4 224 042,00	4 215 281,61	4 471 521,61	4 059 016,80	256 240,00	96,3	90,8
podíl prostředků zahraničních programů	5 201 372,08	4 009 500,00	4 009 500,00	5 908 482,68	3 248 459,76	1 498 939,89	81,0	55,0
Účelová podpora na programy aplikovaného výzkumu, vývoje a inovací	1 301 863,56	718 846,64	717 492,64	717 492,64	621 074,82		86,6	86,6
Účelová podpora na specifický vysokoškolský výzkum	1 156 700,37	1 165 308,00	1 157 901,61	1 157 901,61	1 157 089,62		99,9	99,9
Institucionální podpora výzkumných organizací	8 015 117,57	8 851 323,97	8 851 323,97	8 851 323,97	8 851 323,97		100,0	100,0
Institucionální podpora na mezinárodní spolupráci České republiky ve výzkumu, vývoji a inovacích	1 312 950,77	1 586 979,70	1 586 979,70	1 965 737,44	1 748 721,22	377 701,91	110,2	89,0
Zahraniční rozvojová spolupráce	83 447,99	112 000,00	112 000,00	112 000,00	71 760,40		64,1	64,1
Program sociální prevence a prevence kriminality	23 803,27	34 829,00	34 829,00	34 829,00	27 985,41		80,4	80,4
Program protidrogové politiky	2 672,99	5 000,00	5 000,00	5 000,00	4 483,91		89,7	89,7
Podpora projektů integrace příslušníků romské komunity	15 990,86	19 875,00	19 875,00	19 875,00	16 544,58		83,2	83,2
Zajištění přípravy na krizové situace podle zákona č. 240/2000 Sb.	203,35	160,75	160,75	320,73	159,72		99,4	49,8
Výdaje spolufinancované zcela nebo částečně z rozpočtu Evropské unie bez společné zemědělské politiky celkem	15 268 409,06	15 399 264,42	15 413 424,21	19 601 533,23	14 403 608,50	3 482 880,81	93,4	73,5
v tom: ze státního rozpočtu	2 505 669,32	2 593 443,95	2 607 603,74	2 910 829,22	1 941 590,34	261 435,75	74,5	66,7
podíl rozpočtu Evropské unie	12 762 739,75	12 805 820,47	12 805 820,47	16 690 704,02	12 462 018,17	3 221 445,06	97,3	74,7
Výdaje na společné projekty, které jsou zcela nebo částečně financovány z prostředků finančních mechanismů celkem	59 632,70	18 823,26	35 979,49	38 493,48	25 132,38	2 513,99	69,9	65,3
v tom: ze státního rozpočtu	8 944,91	2 823,49	2 823,49	3 334,46	2 066,19	510,97	73,2	62,0
podíl prostředků finančních mechanismů	50 687,79	15 999,77	33 156,00	35 159,02	23 066,18	2 003,01	69,6	65,6
Výdaje vedené v informačním systému programového financování EDS/SMVS celkem	4 133 923,16	2 843 165,60	2 856 809,67	8 497 869,75	2 919 913,35	2 158 833,17	102,2	34,4

Zdroj: ISSP

Kontroloval: J. Nedvědová (tel.: 234 811 973, e-mail: jana.nedvedova@msmt.cz)

Plnění závazných ukazatelů v uplynulých 5 letech (tis. Kč)

kapitola: 333 Ministerstvo školství, mládeže a tělovýchovy
období: 12.2018 - 12.2022

Ukazatel	Skutečnost					Meziroční index			
	2018	2019	2020	2021	2022	2019/2018	2020/2019	2021/2020	2022/2021
Souhrnné ukazatele									
Příjmy celkem	8 248 802,81	14 807 842,52	13 488 337,32	13 473 123,97	10 832 138,65	179,5	91,1	99,9	80,4
Výdaje celkem	187 415 570,88	210 531 806,49	227 422 706,17	241 650 925,37	250 484 193,37	112,3	108,0	106,3	103,7
Specifické ukazatele - příjmy									
Daňové příjmy	598,38	541,59	1 152,01	1 329,40	907,57	90,5	212,7	115,4	68,3
Nedaňové příjmy, kapitálové příjmy a přijaté transfery celkem	8 248 204,43	14 807 300,93	13 487 185,31	13 471 794,57	10 831 231,08	179,5	91,1	99,9	80,4
v tom: příjmy z rozpočtu Evropské unie bez společně zemědělské politiky celkem	8 077 242,17	14 642 963,64	13 312 681,79	13 269 184,18	10 574 566,57	181,3	90,9	99,7	79,7
příjmy z prostředků finančních mechanismů	46 390,60	3 549,32	20 389,98	35 721,70	34 965,70	7,7	574,5	175,2	97,9
ostatní nedaňové příjmy, kapitálové příjmy a přijaté transfery celkem	124 571,66	160 787,96	154 113,54	166 888,70	221 698,80	129,1	95,8	108,3	132,8
Specifické ukazatele - výdaje									
Věda a vysoké školy	45 415 500,87	47 533 908,64	47 078 186,81	48 588 911,61	47 085 598,47	104,7	99,0	103,2	96,9
v tom: vysoké školy	24 419 419,93	27 042 792,97	25 873 450,62	28 628 644,47	28 654 751,19	110,7	95,7	110,6	100,1
výzkum, experimentální vývoj a inovace	20 996 080,94	20 491 115,67	21 204 736,19	19 960 267,14	18 430 847,28	97,6	103,5	94,1	92,3
Výdaje regionálního školství a přímo řízených organizací	121 533 322,52	142 060 662,77	163 206 460,03	180 919 953,30	189 806 949,13	116,9	114,9	110,9	104,9
Podpora činnosti v oblasti mládeže	298 011,75	283 345,36	245 503,83	466 565,45	264 717,56	95,1	86,6	190,0	56,7
Výdaje spojené s výkonem předsednictví ČR v Radě Evropské unie			756,34	3 263,50	40 330,03			431,5	1 235,8
Podpora činnosti v oblasti sportu	5 519 010,81	6 363 520,75	6 967 286,51	287 164,69	306 528,14	115,3	109,5	4,1	106,7
v tom: sportovní reprezentace	1 467 660,76	2 186 293,30	2 128 362,06	191 842,48	193 079,25	149,0	97,4	9,0	100,6
školní a vysokoškolský sport	4 051 350,05	4 177 227,45	4 838 924,45	95 322,21	113 448,89	103,1	115,8	2,0	119,0
Výdaje na programy spolufinancované z rozpočtu Evropské unie a z prostředků finančních mechanismů mimo výzkum, vývoj a inovace	12 565 338,69	12 195 629,40	7 775 916,43	9 012 421,65	10 631 188,33	97,1	63,8	115,9	118,0
Ostatní výdaje na zabezpečení úkolů resortu	2 084 386,24	2 094 739,58	2 148 596,22	2 372 645,19	2 348 881,71	100,5	102,6	110,4	99,0
Průřezové ukazatele									
Platy zaměstnanců a ostatní platby za provedenou práci	919 984,82	980 458,83	972 083,03	1 004 048,40	999 296,95	106,6	99,1	103,3	99,5
Povinné pojistné placené zaměstnavatelem	302 712,39	321 685,53	318 349,37	329 597,78	326 959,83	106,3	99,0	103,5	99,2
Základní příděli fondu kulturních a sociálních potřeb	16 690,82	17 257,93	18 101,33	18 856,33	18 801,91	103,4	104,9	104,2	99,7
Platy zaměstnanců v pracovním poměru výjima zaměstnanců na služebních místech	117 027,30	125 757,23	133 636,72	149 768,15	148 874,63	107,5	106,3	112,1	99,4
Platy zaměstnanců na služebních místech dle zákona o státní službě	717 199,26	767 902,80	769 015,33	790 548,70	787 458,51	107,1	100,1	102,8	99,6
Výdaje na výzkum, vývoj a inovace celkem včetně programů spolufinancovaných z prostředků zahraničních programů	20 996 080,94	20 491 115,67	21 204 736,19	19 960 267,14	18 434 434,71	97,6	103,5	94,1	92,4
v tom: ze státního rozpočtu celkem	14 290 245,13	14 270 779,22	15 136 039,38	14 758 895,05	15 185 974,95	99,9	106,1	97,5	102,9
v tom: institucionální podpora celkem	9 032 854,00	9 239 515,90	10 296 664,15	10 415 165,63	11 126 958,14	102,3	111,4	101,2	106,8
účelová podpora celkem	5 257 391,13	5 031 263,32	4 839 375,23	4 343 729,43	4 059 016,80	95,7	96,2	89,8	93,4
podíl prostředků zahraničních programů	6 705 835,81	6 220 336,45	6 068 696,81	5 201 372,08	3 248 459,76	92,8	97,6	85,7	62,5
Účelová podpora na programy aplikovaného výzkumu, vývoje a inovací	2 443 861,68	2 153 364,57	1 833 877,59	1 301 863,56	621 074,82	88,1	85,2	71,0	47,7
Účelová podpora na specifický vysokoškolský výzkum	1 154 403,78	1 155 384,76	1 155 877,40	1 156 700,37	1 157 089,62	100,1	100,0	100,1	100,0
Institucionální podpora výzkumných organizací	6 643 497,66	6 837 280,42	7 749 093,04	8 015 117,57	8 851 323,97	102,9	113,3	103,4	110,4
Institucionální podpora na mezinárodní spolupráci České republiky ve výzkumu, vývoji a inovacích	1 098 748,42	1 128 150,97	1 303 896,31	1 312 950,77	1 748 721,22	102,7	115,6	100,7	133,2
Zahraniční rozvojová spolupráce	107 902,00	122 051,56	103 637,93	83 447,99	71 760,40	113,1	84,9	80,5	86,0
Program sociální prevence a prevence kriminality	8 117,29	7 771,72	8 992,94	23 803,27	27 985,41	95,7	115,7	264,7	117,6
Program protidrogové politiky	11 982,62	19 011,70	3 542,21	2 672,99	4 483,91	158,7	18,6	75,5	167,7
Podpora projektů integrace příslušníků romské komunity	17 358,60	13 466,12	13 469,81	15 990,86	16 544,58	77,6	100,0	118,7	103,5
Zajištění přípravy na krizové situace podle zákona č. 240/2000 Sb.	272,25	155,85	3 349,78	203,35	159,72	57,2	2 149,4	6,1	78,5
Výdaje spolufinancované zcela nebo částečně z rozpočtu Evropské unie bez společně zemědělské politiky celkem	20 577 782,73	19 674 982,06	15 050 188,55	15 268 409,06	14 403 608,50	95,6	76,5	101,4	94,3
v tom: ze státního rozpočtu	3 253 359,14	3 254 252,84	2 465 949,17	2 505 669,32	1 941 590,34	100,0	75,8	101,6	77,5
podíl rozpočtu Evropské unie	17 324 423,58	16 420 729,22	12 584 239,38	12 762 739,75	12 462 018,17	94,8	76,6	101,4	97,6
Výdaje na společné projekty, které jsou zcela nebo částečně financovány z prostředků finančních mechanismů celkem	2 904,20	34 437,99	70 567,15	59 632,70	25 132,38	1 185,8	204,9	84,5	42,1
v tom: ze státního rozpočtu	435,63	5 031,82	10 451,20	8 944,91	2 066,19	1 155,1	207,7	85,6	23,1
podíl prostředků finančních mechanismů	2 468,57	29 406,16	60 115,96	50 687,79	23 066,18	1 191,2	204,4	84,3	45,5
Výdaje vedené v informačním systému programového financování EDS/SMVS celkem	4 437 954,68	5 315 021,37	4 013 805,84	4 133 923,16	2 919 913,35	119,8	75,5	103,0	70,6

Zdroj: IISSP

Kontroloval: J. Nedvědová (tel.: 234 811 973, e-mail: jana.nedvedova@msmt.cz)

Příjmy v druhovém třídění (tis. Kč)kapitola: 333 Ministerstvo školství, mládeže a tělovýchovy
období: 12.2022

	2021		2022		Plnění k rozpočtu po změnách (%)	Rozdíl skutečnosti
	Skutečnost	Schválený rozpočet	Rozpočet po změnách	Skutečnost		
Třída						
1 Daňové příjmy	1 329,40	700,00	700,00	907,57	129,7	-421,83
2 Nedaňové příjmy	166 864,05	114 198,60	114 198,60	221 310,16	193,8	54 446,11
3 Kapitálové příjmy				125,00		125,00
4 Přijaté transfery	13 304 930,53	12 821 820,24	12 838 976,47	10 609 795,92	82,6	-2 695 134,61
Seskupení						
13 Daně a poplatky z vybraných činností a služeb	1 329,40	700,00	700,00	907,57	129,7	-421,83
21 Příjem z vlastní činnosti a odvody přebyteků organizací s přímým vztahem	5 013,30	5 352,25	5 352,25	5 595,85	104,6	582,55
22 Přijaté sankční platby a vratky transferů	69 131,61	20 000,00	20 000,00	90 816,14	454,1	21 684,53
23 Příjem z prodeje neinvestičního majetku a ostatní nedaňové příjmy	4 719,15	846,35	846,35	36 898,18	4 359,7	32 179,03
24 Přijaté splátky půjčených prostředků	88 000,00	88 000,00	88 000,00	88 000,00	100,0	
31 Příjem z prodeje dlouhodobého majetku a ostatní kapitálové příjmy				125,00		125,00
41 Neinvestiční přijaté transfery	8 846 840,04	9 630 474,99	9 139 007,36	7 971 324,09	87,2	-875 515,96
42 Investiční přijaté transfery	4 458 090,48	3 191 345,24	3 699 969,11	2 638 471,83	71,3	-1 819 618,65
Pods skupení						
136 Příjem ze správních a soudních poplatků	1 329,40	700,00	700,00	907,57	129,7	-421,83
212 Příjem z odvodů organizací s přímým vztahem	7,65					-7,65
213 Příjem z pronájmu nebo pachtu majetku	4 984,31	5 350,10	5 350,10	5 538,37	103,5	554,07
214 Přijaté výnosy z finančního majetku	21,33	2,15	2,15	57,47	2 673,1	36,14
221 Přijaté sankční platby	89,89			1 257,95		1 168,06
222 Přijaté vratky transferů a ostatní podobné příjmy	69 041,71	20 000,00	20 000,00	89 558,18	447,8	20 516,47
232 Ostatní nedaňové příjmy	4 719,15	846,35	846,35	36 898,18	4 359,7	32 179,03
245 Splátky půjčených prostředků od zřízených a obdobných osob	88 000,00	88 000,00	88 000,00	88 000,00	100,0	
311 Příjem z prodeje dlouhodobého majetku (kromě drobného)				125,00		125,00
411 Neinvestiční přijaté transfery od rozpočtů ústřední úrovně	8 830 921,27	4 997 974,99	5 096 544,09	7 960 452,82	156,2	-870 468,45
413 Neinvestiční převody z vlastních fondů a ve vztahu k útvarům bez právní osobnosti	3 611,66			2 595,07		-1 016,60
415 Neinvestiční přijaté transfery ze zahraničí	12 307,11	4 632 500,00	4 042 463,27	8 276,20	0,2	-4 030,91
421 Investiční přijaté transfery od rozpočtů ústřední úrovně	4 458 090,48	3 091 345,24	3 014 777,14	2 638 471,83	87,5	-1 819 618,65
423 Investiční přijaté transfery ze zahraničí		100 000,00	685 191,98			
Položka						
1361 Příjem ze správních poplatků	1 329,40	700,00	700,00	907,57	129,7	-421,83
2123 Příjem z ostatních odvodů příspěvkových organizací	7,65					-7,65
2131 Příjem z pronájmu nebo pachtu pozemků	3,60	3,60	3,60	3,60	100,0	
2132 Příjem z pronájmu nebo pachtu ostatních nemovitých věcí a jejich částí	4 972,71	5 346,00	5 346,00	5 521,47	103,3	548,75
2133 Příjem z pronájmu nebo pachtu movitých věcí	7,99	0,50	0,50	13,31	2 661,6	5,32
2141 Příjem z úroků		0,15	0,15			
2143 Kursové rozdíly v příjmech	21,33	2,00	2,00	57,47	2 873,6	36,14
2211 Příjem sankčních plateb přijatých od státu, obcí a krajů	16,44					-16,44
2212 Příjem sankčních plateb přijatých od jiných osob	73,45			1 257,95		1 184,50
2221 Přijaté vratky nespotřebovaných transferů	11 291,49	10 000,00	10 000,00	9 269,88	92,7	-2 021,62
2222 Ostatní příjmy z finančního vypořádání od jiných rozpočtů	3 648,40			280,05		-3 368,36
2229 Ostatní přijaté vratky transferů a podobné příjmy	54 101,82	10 000,00	10 000,00	80 008,26	800,1	25 906,44
2322 Příjem z pojistných plnění	185,42			23,62		-161,80
2324 Přijaté neinvestiční příspěvky a náhrady	3 467,28	846,35	846,35	2 329,82	275,3	-1 137,46
2329 Ostatní nedaňové příjmy jinde nezařazené	1 066,44			34 544,73		33 478,29
2452 Splátky půjčených prostředků od vysokých škol	88 000,00	88 000,00	88 000,00	88 000,00	100,0	
3113 Příjem z prodeje ostatního hmotného dlouhodobého majetku				125,00		125,00
4118 Neinvestiční převody z Národního fondu	8 830 921,27	4 997 974,99	5 096 544,09	7 960 452,82	156,2	-870 468,45
4132 Převody z ostatních vlastních fondů	24,65			4,43		-20,22
4135 Převody z rezervních fondů organizačních složek státu	3 587,01			2 590,64		-996,37
4151 Neinvestiční přijaté transfery od jiných států		9 000,00	9 000,00			
4153 Neinvestiční transfery přijaté od Evropské unie	12 307,11	4 623 500,00	4 033 463,27	8 276,20	0,2	-4 030,91
4218 Investiční převody z Národního fondu	4 458 090,48	3 091 345,24	3 014 777,14	2 638 471,83	87,5	-1 819 618,65
4233 Investiční transfery přijaté od Evropské unie		100 000,00	685 191,98			

Zdroj: IISFP

Kontroloval: J. Nedvědová (tel.: 234 811 973, e-mail: jana.nedvedova@msmt.cz)

Příjmy v druhovém třídění v uplynulých 5 letech (tis. Kč)

kapitola: 333 Ministerstvo školství, mládeže a tělovýchovy

období: 12.2018 - 12.2022

		Skutečnost					Meziroční index			
		2018	2019	2020	2021	2022	2019/2018	2020/2019	2021/2020	2022/2021
Třída										
1	Daňové příjmy	598,38	541,59	1 152,01	1 329,40	907,57	90,5	212,7	115,4	68,3
2	Nedaňové příjmy	119 976,00	158 121,98	146 289,97	166 864,05	221 310,16	131,8	92,5	114,1	132,6
3	Kapitálové příjmy	170,63	123,00	302,90		125,00	72,1	246,3		
4	Přijaté transfery	8 128 057,81	14 649 055,95	13 340 592,44	13 304 930,53	10 609 795,92	180,2	91,1	99,7	79,7
Seskupení										
13	Daně a poplatky z vybraných činností a služeb	598,38	541,59	1 152,01	1 329,40	907,57	90,5	212,7	115,4	68,3
21	Příjem z vlastní činnosti a odvody přebytků organizací s přímým vztahem	11 257,94	5 556,42	4 553,62	5 013,30	5 595,85	49,4	82,0	110,1	111,6
22	Přijaté sankční platby a vratky transferů	9 751,26	49 012,54	43 112,30	69 131,61	90 816,14	502,6	88,0	160,4	131,4
23	Příjem z prodeje neinvestičního majetku a ostatní nedaňové příjmy	10 966,80	15 553,02	10 624,05	4 719,15	36 898,18	141,8	68,3	44,4	781,9
24	Přijaté splátky půjčených prostředků	88 000,00	88 000,00	88 000,00	88 000,00	88 000,00	100,0	100,0	100,0	100,0
31	Příjem z prodeje dlouhodobého majetku a ostatní kapitálové příjmy	170,63	123,00	302,90		125,00	72,1	246,3		
41	Neinvestiční přijaté transfery	5 410 259,64	8 532 309,88	9 258 110,48	8 846 840,04	7 971 324,09	157,7	108,5	95,6	90,1
42	Investiční přijaté transfery	2 717 798,17	6 116 746,06	4 082 481,96	4 458 090,48	2 638 471,83	225,1	66,7	109,2	59,2
Podseskupení										
136	Příjem ze správních a soudních poplatků	598,38	541,59	1 152,01	1 329,40	907,57	90,5	212,7	115,4	68,3
211	Příjem z vlastní činnosti	17,50								
212	Příjem z odvodů organizací s přímým vztahem	5 657,06			7,65					
213	Příjem z pronájmu nebo pachtu majetku	5 582,55	5 546,98	4 550,64	4 984,31	5 538,37	99,4	82,0	109,5	111,1
214	Přijaté výnosy z finančního majetku	0,83	9,45	2,99	21,33	57,47	1 141,6	31,6	714,6	269,4
221	Přijaté sankční platby	26,50		11,26	89,89	1 257,95			798,7	1 399,4
222	Přijaté vratky transferů a ostatní podobné příjmy	9 724,76	49 012,54	43 101,05	69 041,71	89 558,18	504,0	87,9	160,2	129,7
232	Ostatní nedaňové příjmy	10 966,80	15 553,02	10 624,05	4 719,15	36 898,18	141,8	68,3	44,4	781,9
245	Splátky půjčených prostředků od zřízených a obdobných osob	88 000,00	88 000,00	88 000,00	88 000,00	88 000,00	100,0	100,0	100,0	100,0
311	Příjem z prodeje dlouhodobého majetku (kromě drobného)	170,63	123,00	302,90		125,00	72,1	246,3		
411	Neinvestiční přijaté transfery od rozpočtů ústřední úrovně	5 404 445,74	8 513 732,25	9 240 114,86	8 830 921,27	7 960 452,82	157,5	108,5	95,6	90,1
412	Neinvestiční přijaté transfery od rozpočtů územní úrovně	3 504,50	2 470,41	5 185,46			70,5	209,9		
413	Neinvestiční převody z vlastních fondů a ve vztahu k útvarům bez právní osobnosti	920,53	253,52	7 288,12	3 611,66	2 595,07	27,5	2 874,8	49,6	71,9
415	Neinvestiční přijaté transfery ze zahraničí	1 388,86	15 853,71	5 522,03	12 307,11	8 276,20	1 141,5	34,8	222,9	67,2
421	Investiční přijaté transfery od rozpočtů ústřední úrovně	2 717 798,17	6 116 746,06	4 082 481,96	4 458 090,48	2 638 471,83	225,1	66,7	109,2	59,2
Položka										
1361	Příjem ze správních poplatků	598,38	541,59	1 152,01	1 329,40	907,57	90,5	212,7	115,4	68,3
2111	Příjem z poskytování služeb, výrobků, prací, výkonů a práv	17,50								
2123	Příjem z ostatních odvodů příspěvkových organizací	5 657,06			7,65					
2131	Příjem z pronájmu nebo pachtu pozemků	3,60	3,60	3,60	3,60	3,60	100,0	100,0	100,0	100,0
2132	Příjem z pronájmu nebo pachtu ostatních nemovitých věcí a jejich částí	5 565,65	5 521,38	4 542,21	4 972,71	5 521,47	99,2	82,3	109,5	111,0
2133	Příjem z pronájmu nebo pachtu movitých věcí	13,30	22,00	4,83	7,99	13,31	165,4	21,9	165,6	166,5
2141	Příjem z úroků	0,72	3,00	0,03			418,9	0,9		

kapitola: 333 Ministerstvo školství, mládeže a tělovýchovy
období: 12.2018 - 12.2022

		Skutečnost					Meziroční index			
		2018	2019	2020	2021	2022	2019/2018	2020/2019	2021/2020	2022/2021
2143	Kursově rozdíly v příjmech	0,11	6,45	2,96	21,33	57,47	5 756,8	45,9	721,1	269,4
2211	Příjem sankčních plateb přijatých od státu, obcí a krajů				16,44					
2212	Příjem sankčních plateb přijatých od jiných osob	26,50		11,26	73,45	1 257,95			652,6	1 712,7
2221	Přijaté vratky nespotřebovaných transferů	2 769,18	2 046,10	5 922,92	11 291,49	9 269,88	73,9	289,5	190,6	82,1
2222	Ostatní příjmy z finančního vypořádání od jiných rozpočtů	318,62	15,28	150,00	3 648,40	280,05	4,8	981,5	2 432,3	7,7
2229	Ostatní přijaté vratky transferů a podobné příjmy	6 636,96	46 951,15	37 028,13	54 101,82	80 008,26	707,4	78,9	146,1	147,9
2322	Příjem z pojistných plnění	289,82	221,51	6,53	185,42	23,62	76,4	2,9	2 840,8	12,7
2324	Přijaté neinvestiční příspěvky a náhrady	5 904,76	1 619,34	5 007,98	3 467,28	2 329,82	27,4	309,3	69,2	67,2
2329	Ostatní nedaňové příjmy jinde nezařazené	4 772,22	13 712,17	5 609,54	1 066,44	34 544,73	287,3	40,9	19,0	3 239,2
2452	Splátky půjčených prostředků od vysokých škol	88 000,00	88 000,00	88 000,00	88 000,00	88 000,00	100,0	100,0	100,0	100,0
3111	Příjem z prodeje pozemků	18,13								
3113	Příjem z prodeje ostatního hmotného dlouhodobého majetku	152,50	123,00	302,90		125,00	80,7	246,3		
4118	Neinvestiční převody z Národního fondu	5 404 445,74	8 513 732,25	9 240 114,86	8 830 921,27	7 960 452,82	157,5	108,5	95,6	90,1
4122	Neinvestiční přijaté transfery od krajů	3 504,50	2 470,41	5 185,46			70,5	209,9		
4132	Převody z ostatních vlastních fondů	187,19	72,57	1 634,79	24,65	4,43	38,8	2 252,6	1,5	18,0
4135	Převody z rezervních fondů organizačních složek státu	733,34	180,95	5 653,34	3 587,01	2 590,64	24,7	3 124,3	63,4	72,2
4153	Neinvestiční transfery přijaté od Evropské unie	1 388,86	15 853,71	5 522,03	12 307,11	8 276,20	1 141,5	34,8	222,9	67,2
4218	Investiční převody z Národního fondu	2 717 798,17	6 116 746,06	4 082 481,96	4 458 090,48	2 638 471,83	225,1	66,7	109,2	59,2

Zdroj: IISSP

Kontroloval: J. Nedvěďová (tel.: 234 811 973, e-mail: jana.nedvedova@msmt.cz)

Výdaje v druhovém třídění (tis. Kč)

kapitola: 333 Ministerstvo školství, mládeže a tělovýchovy
období: 12.2022

	2021		2022			Plnění k rozpočtu po změnách (%)	Plnění ke konečnému rozpočtu (%)	Rozdíl skutečnosti
	Skutečnost	Schválený rozpočet	Rozpočet po změnách	Konečný rozpočet	Skutečnost			
Třída								
5 Běžné výdaje	232 948 214,99	244 939 236,92	245 361 306,19	250 799 147,00	245 395 675,15	100,0	97,8	12 447 460,16
6 Kapitálové výdaje	8 702 710,38	6 998 366,03	7 533 292,22	12 851 078,36	5 088 518,22	67,5	39,6	-3 614 192,16
Seskupení								
50 Výdaje na platy a obdobné a související výdaje	1 337 733,48	1 273 196,35	1 304 933,23	1 472 108,97	1 332 899,46	102,1	90,5	-4 834,03
51 Výdaje na neinvestiční nákupy a související výdaje	736 372,95	261 608,16	359 277,71	808 981,74	679 934,31	189,3	84,0	-56 438,65
52 Neinvestiční transfery soukromoprávním osobám	4 667 748,51	3 358 277,37	4 459 688,75	5 272 077,12	4 935 504,41	110,7	93,6	267 755,90
53 Neinvestiční transfery veřejnoprávním osobám a mezi peněžními fondy téže osoby a platby daní	225 037 077,42	238 963 683,82	237 895 160,11	241 537 117,53	236 852 997,80	99,6	98,1	11 815 920,38
54 Neinvestiční transfery a některé náhrady fyzickým osobám	61 223,41	58 269,19	63 326,33	65 259,95	62 573,35	98,8	95,9	1 349,94
55 Neinvestiční transfery a související platby do zahraničí	1 107 978,24	976 278,85	1 233 717,36	1 598 399,00	1 531 102,25	124,1	95,8	423 124,01
58 Výdaje na náhrady za nezpůsobenou újmu	80,97		800,00		663,57	82,9	82,9	582,60
59 Ostatní neinvestiční výdaje		47 923,18	44 402,70	44 402,70				
61 Investiční nákupy a související výdaje	21 517,07	122 497,69	136 141,76	600 551,83	101 987,19	74,9	17,0	80 470,13
63 Investiční transfery	8 681 193,32	6 875 868,33	7 397 150,45	12 250 526,53	4 986 531,03	67,4	40,7	-3 694 662,29
Podskupení								
501 Platy	940 316,85	900 959,45	919 871,41	979 312,08	936 333,14	101,8	95,6	-3 983,72
502 Výdaje na ostatní platby za provedenou práci	63 731,55	51 619,92	51 739,92	117 323,23	62 963,81	121,7	53,7	-767,74
503 Povinné a zákonné pojistné placené zaměstnavatelem	329 597,78	316 438,90	322 871,72	365 023,47	326 959,83	101,3	89,6	-2 637,95
504 Výdaje na odměny za užití duševního vlastnictví	4 087,30	4 178,09	10 450,19	10 450,19	6 642,68	63,6	63,6	2 555,38
512 Výdaje na některé úpravy hmotných věcí a pořízení některých práv k hmotným věcem	7,29		8,00	8,00	7,80	97,5	97,5	0,50
513 Výdaje na nákup materiálu	487 428,19	30 718,58	39 099,66	418 289,55	412 912,46	1 056,1	98,7	-74 515,72
514 Úroky a ostatní finanční výdaje	56,52	205,00	177,00		163,92	92,6	92,6	107,40
515 Výdaje na nákup vody, paliv a energie	18 311,10	21 679,42	31 086,12	37 401,08	33 484,26	107,7	89,5	15 173,16
516 Výdaje na nákup služeb	186 782,51	141 253,31	230 622,90	275 365,24	176 560,70	76,6	64,1	-10 221,82
517 Výdaje na ostatní nákupy	42 216,23	65 868,26	54 607,54	68 506,09	50 696,03	92,8	74,0	8 279,80
519 Výdaje související s neinvestičními nákupy, příspěvky, náhrady a výdaje na věcné dary	1 571,11	1 883,60	3 676,49	9 234,78	6 109,14	166,2	66,2	4 538,03
521 Neinvestiční transfery podnikatelům	515 316,69	175 615,90	503 174,63	551 381,47	512 965,86	101,9	93,0	-2 350,83
522 Neinvestiční transfery neziskovým a podobným osobám	4 152 431,83	3 182 664,48	3 956 514,12	4 720 695,66	4 422 538,55	111,8	93,7	270 106,72
532 Neinvestiční transfery rozpočtům územní úrovně	178 297 453,60	191 128 491,96	190 485 070,84	192 220 295,50	189 310 700,86	99,4	98,5	11 013 247,26
533 Neinvestiční transfery příspěvkovým a podobným organizacím	46 720 169,75	47 816 990,65	47 390 587,12	49 295 982,66	47 522 413,77	100,3	96,4	802 244,01
534 Neinvestiční převody vlastním fondům a ve vztahu k útvarům bez právní osobnosti	18 856,33	18 019,20	18 397,45	19 534,67	18 801,91	102,2	96,2	-54,41
536 Ostatní neinvestiční transfery jiným rozpočtům a platby daní	597,74	182,00	1 104,71	1 304,71	1 081,26	97,9	82,9	483,52
542 Náhrady placené fyzickým osobám	3 821,81	5 076,19	6 565,33	7 498,95	6 295,10	95,9	83,9	2 473,29
549 Ostatní neinvestiční transfery fyzickým osobám	57 401,60	53 193,00	56 761,00	57 761,00	56 278,25	99,1	97,4	-1 123,35
551 Neinvestiční transfery mezinárodním vládním organizacím a nadnárodním orgánům	2 846,60		3 220,00	7 030,00	6 318,78	196,2	89,9	3 472,18
553 Ostatní neinvestiční transfery do zahraničí	20 501,57	35 745,70	40 010,57	40 010,57	27 414,33	68,5	68,5	6 912,76
554 Členské příspěvky mezinárodním organizacím	1 084 630,07	940 533,14	1 190 486,79	1 551 358,43	1 497 369,14	125,8	96,5	412 739,07
581 Výdaje na náhrady za nezpůsobenou újmu a výdaje na náhrady škod způsobených nezákonným rozhodnutím nebo nesprávným úředním postupem při výkonu veřejné moci	80,97		800,00	800,00	663,57	82,9	82,9	582,60
590 Ostatní neinvestiční výdaje		47 923,18	44 402,70	44 402,70				
611 Pořízení dlouhodobého nehmotného majetku	11 324,12	40 789,00	3 825,45	136 456,48	51 863,07	1 355,7	38,0	40 538,95
612 Pořízení dlouhodobého hmotného majetku	10 192,94	81 708,69	132 316,31	464 095,35	50 124,12	37,9	10,8	39 931,18
631 Investiční transfery podnikatelům	5 091,31	11 556,00	7 639,77	7 639,77	139,77	1,8	1,8	-4 951,54
632 Investiční transfery neziskovým a podobným osobám	311 742,14	97 454,10	196 112,60	320 986,12	236 164,71	120,4	73,6	-75 577,43
634 Investiční transfery rozpočtům územní úrovně	569 011,60	580 400,00	593 495,73	2 195 979,61	314 019,41	52,9	14,3	-254 992,19
635 Investiční transfery příspěvkovým a podobným organizacím	7 795 348,26	6 186 458,23	6 599 902,36	9 725 921,04	4 436 207,14	67,2	45,6	-3 359 141,12
Položka								
5011 Platy zaměstnanců v pracovním poměru vyjma zaměstnanců na služebních místech	149 768,15	124 039,24	128 584,89	165 620,78	148 874,63	115,8	89,9	-893,53
5013 Platy zaměstnanců na služebních místech podle zákona o státní službě	790 548,70	776 920,21	791 286,52	813 691,30	787 458,51	99,5	96,8	-3 090,19
5021 Ostatní osobní výdaje	60 068,63	48 041,52	47 717,64	113 290,45	59 344,14	124,4	52,4	-724,49
5022 Platy představitelů státní moci a některých orgánů	2 085,93	2 078,40	2 078,40	2 088,90	2 088,90	100,5	100,0	2,97
5024 Odstupné	196,75	1 000,00	400,00	400,00	220,89	55,2	55,2	24,14
5025 Odbyté vyplácené státním zaměstnancům ve správních úřadech	1 380,24	500,00	677,88	677,88	443,88	65,5	65,5	-936,36
5026 Odchodné			866,00	866,00	866,00	100,0	100,0	866,00
5031 Povinné pojistné na sociální zabezpečení a příspěvek na státní politiku zaměstnanosti	241 748,51	232 171,74	236 884,27	267 861,32	239 815,97	101,2	89,5	-1 932,54
5032 Povinné pojistné na veřejné zdravotní pojištění	87 849,27	84 267,16	85 977,10	97 151,80	87 139,05	101,4	89,7	-710,22
5039 Ostatní povinné pojistné placené zaměstnavatelem			10,35	10,35	4,80	46,4	46,4	4,80
5041 Odměny za užití duševního vlastnictví	4,89		60,00	60,00	59,29	98,8	98,8	54,40
5042 Odměny za užití počítačových programů	4 082,41	4 178,09	10 390,19	10 390,19	6 583,39	63,4	63,4	2 500,99
5123 Podlimitní technické zhodnocení	7,29		8,00	8,00	7,80	97,5	97,5	0,50
5132 Ochranné pomůcky	22,62	30,00	31,00	31,00	15,72	50,7	50,7	-6,89
5133 Léky a zdravotnický materiál	460 422,55	15,00	5 415,39	383 627,64	383 613,68	7 083,8	100,0	-76 808,87
5134 Prádlo, oděv a obuv s výjimkou ochranných pomůcek	6 608,30	5 245,00	5 036,18	5 036,18	5 035,25	100,0	100,0	-1 573,05
5136 Knihy a obdobné listinné informační prostředky	322,09	440,00	452,89	461,98	302,07	66,7	65,4	-20,02
5137 Drobný dlouhodobý hmotný majetek	11 341,51	14 459,58	18 099,92	18 099,92	15 155,33	83,7	83,7	3 813,82
5139 Nákup materiálu jinde nezařazený	8 711,12	10 529,00	10 064,27	11 032,83	8 790,41	87,3	79,7	79,29
5142 Kursové rozdíly ve výdajích	56,52	205,00	177,00	177,00	163,92	92,6	92,6	107,40
5151 Studená voda včetně stočného a úplaty za odvod dešťových vod	1 561,67	1 470,00	1 863,93	1 863,93	1 743,80	93,6	93,6	182,13
5152 Teplota	2 897,66	1 845,00	3 937,60	3 937,60	3 182,23	80,8	80,8	284,57
5153 Plyn	3 759,31	5 550,92	7 562,03	10 684,93	10 220,11	135,2	95,6	6 460,80
5154 Elektrická energie	6 049,61	6 672,50	11 293,84	13 698,64	11 414,10	101,1	83,3	5 364,49
5156 Pohonné hmoty a maziva	3 786,95	5 811,00	6 129,73	6 916,99	6 625,47	108,1	95,8	2 838,51
5157 Teplá voda	255,89	300,00	299,00	299,00	298,55	99,9	99,9	42,67
5159 Nákup ostatních paliv a energie		30,00						
5161 Poštovní služby	1 097,73	1 492,00	1 116,94	1 570,72	1 275,72	114,2	81,2	177,99
5162 Služby elektronických komunikací	8 782,48	7 420,00	8 850,06	8 850,06	8 308,44	93,9	93,9	-474,04
5163 Služby peněžních ústavů	2 620,50	2 128,00	2 273,32	2 299,75	2 148,14	94,5	93,4	-472,36
5164 Nájemné	49 635,55	23 413,32	69 309,23	72 366,87	48 932,40	70,6	67,6	-703,15

kapitola: 333 Ministerstvo školství, mládeže a tělovýchovy
období: 12.2022

	2021	2022			Plnění k rozpočtu po změnách (%)	Plnění ke konečnému rozpočtu (%)	Rozdíl skutečnosti	
		Skutečnost	Schválený rozpočet	Rozpočet po změnách				Konečný rozpočet
5166 Konzultační, poradenské a právní služby	8 568,40	7 566,00	8 584,00	9 380,05	1 292,85	15,1	13,8	-7 275,55
5167 Služby školení a vzdělávání	4 534,04	4 880,00	5 503,10	6 168,00	4 073,91	74,0	66,0	-460,13
5168 Zpracování dat a služby související s informačními a komunikačními technologiemi	19 728,95	24 812,39	25 281,05	31 174,60	18 708,39	74,0	60,0	-1 020,56
5169 Nákup ostatních služeb	91 814,86	69 541,61	109 705,20	143 555,19	91 820,85	83,7	64,0	5,98
5171 Opravy a udržování	10 863,90	11 344,82	9 238,58	10 999,96	9 545,03	103,3	86,8	-1 318,87
5172 Podlimitní programové vybavení	115,04	134,00	216,00	276,57	181,48	65,6	66,4	66,43
5173 Cestovné	29 534,53	48 691,04	40 485,84	48 747,09	35 515,26	87,7	72,9	5 980,74
5175 Pohoštění	1 518,82	2 072,40	3 742,45	7 541,35	5 242,03	140,1	69,5	3 723,21
5176 Účastnické úplaty na konference	125,28	340,00	796,07	811,48	170,75	21,4	21,0	45,46
5179 Ostatní nákupy jinde nezařazené	58,65	3 286,00	128,60	129,63	41,48	32,3	32,0	-17,17
5191 Zaplacené sankce a odstupné	8,20		37,48	37,48	27,37	73,0	73,0	19,16
5192 Poskytnuté náhrady	295,93	480,00	895,79	2 559,45	2 425,44	270,8	94,8	2 129,51
5194 Výdaje na věcné dary	161,61	434,00	481,40	2 956,02	509,86	105,9	17,2	348,25
5195 Odvody za neplnění povinnosti zaměstnávát zdravotně postižené	207,67	750,00	1 196,81	1 196,81	1 196,62	100,0	100,0	988,95
5196 Náhrady a příspěvky související s výkonem ústavní funkce a funkce soudce	309,37	219,60	405,10	405,10	381,64	94,2	94,2	72,27
5197 Náhrady zvýšených nákladů spojených s výkonem funkce v zahraničí	588,34		659,92	2 079,92	1 568,22	237,6	75,4	979,88
5212 Neinvestiční transfery nefinančním podnikatelům # fyzickým osobám	2 888,82	28,00	1 127,93	1 127,93	1 127,93	100,0	100,0	-1 760,90
5213 Neinvestiční transfery nefinančním podnikatelům # právnickým osobám	512 427,87	175 587,90	502 046,71	550 253,54	511 837,94	102,0	93,0	-589,93
5221 Neinvestiční transfery nadacím, ústavům a obecně prospěšným společnostem	389 722,12	87 252,99	265 228,17	397 067,06	363 189,02	136,9	91,5	-26 533,09
5222 Neinvestiční transfery spolkům	1 251 452,16	541 757,74	1 038 683,36	1 461 671,68	1 206 510,69	116,2	82,5	-44 941,48
5223 Neinvestiční transfery církvím a náboženským společnostem	2 511 257,55	2 553 650,75	2 652 602,58	2 861 956,91	2 852 838,84	107,5	99,7	341 581,29
5321 Neinvestiční transfery obcím	23 917 614,02	25 698 220,73	25 958 242,26	26 581 632,31	25 653 012,91	98,8	96,5	1 735 398,89
5323 Neinvestiční transfery krajům	154 357 922,59	165 430 271,24	164 509 523,12	165 535 302,10	163 626 153,77	99,5	98,8	9 268 231,18
5329 Ostatní neinvestiční transfery rozpočtům územní úrovně	21 916,99		17 305,46	103 361,09	31 534,18	182,2	30,5	9 617,19
5331 Neinvestiční příspěvky zřízeným příspěvkovým organizacím	4 379 111,59	4 629 398,34	4 634 655,55	4 666 872,42	4 531 219,88	97,8	97,1	152 108,29
5332 Neinvestiční transfery veřejným vysokým školám	39 219 434,29	39 856 228,91	39 556 499,40	41 061 931,69	40 369 945,87	102,1	98,3	1 150 511,59
5334 Neinvestiční transfery veřejným výzkumným institucím	2 147 229,73	666 225,49	1 499 518,54	1 832 124,97	1 605 348,19	107,1	87,6	-541 881,54
5336 Neinvestiční transfery zřízeným příspěvkovým organizacím	839 187,18	1 620 764,91	1 102 043,82	1 131 564,25	716 744,29	65,0	63,3	-122 442,89
5339 Neinvestiční transfery cizím příspěvkovým organizacím	135 206,96	1 044 373,00	597 869,80	603 489,33	299 155,53	50,0	49,6	163 948,57
5342 Základní přiděl fondů kulturních a sociálních potřeb a sociálnímu fondu obcí a krajů	18 856,33	18 019,20	18 397,45	19 534,67	18 801,91	102,2	96,2	-54,41
5361 Nákup kolků	24,00	30,00	30,00	30,00	28,00	93,3	93,3	4,00
5362 Platby daní státnímu rozpočtu	430,23	152,00	1 066,31	1 066,31	1 045,79	98,1	98,1	615,56
5363 Úhrady sankcí jiným rozpočtům	143,01		8,40	208,40	7,47	88,9	3,6	-135,54
5365 Platby daní krajům, obcím a státním fondům	0,50							-0,50
5424 Náhrady mezd a příspěvky v době nemoci nebo karantény	3 821,81	5 076,19	6 565,33	7 498,95	6 295,10	95,9	83,9	2 473,29
5491 Stipendia žákům, studentům a doktorandům	55 342,75	52 293,00	55 761,00	55 761,00	54 378,25	97,5	97,5	-964,50
5492 Dary fyzickým osobám	1 000,00	900,00	1 000,00	1 000,00	1 000,00	100,0	100,0	
5494 Neinvestiční transfery fyzickým osobám nemající povahu daru	950,00			1 000,00	900,00		90,0	-50,00
5499 Ostatní neinvestiční transfery fyzickým osobám	108,85							-108,85
5511 Neinvestiční transfery mezinárodním vládním organizacím	2 846,60		3 220,00	7 030,00	6 318,78	196,2	89,9	3 472,18
5531 Peněžní dary do zahraničí	7 328,61	12 077,04	12 077,04	12 077,04	9 110,70	75,4	75,4	1 782,09
5532 Ostatní neinvestiční transfery do zahraničí	13 172,96	23 668,67	27 933,53	27 933,53	18 303,64	65,5	65,5	5 130,67
5541 Členské příspěvky mezinárodním vládním organizacím	865 809,77	703 448,32	617 869,62	821 159,62	795 249,56	128,7	96,8	-70 560,21
5542 Členské příspěvky mezinárodním nevládním organizacím	218 820,30	237 084,83	572 617,18	730 198,81	702 119,58	122,6	96,2	483 299,27
5811 Výdaje na náhrady za nepůsobenou újmu	80,97		800,00	800,00	663,57	82,9	82,9	582,60
5909 Ostatní neinvestiční výdaje jinde nezařazené		47 923,18	44 402,70	44 402,70				
6111 Programové vybavení	11 324,12	40 789,00	3 825,45	136 456,48	51 863,07	1 355,7	38,0	40 538,95
6121 Stavby	1 794,56	53 108,69	94 948,28	279 352,70	19 505,90	20,5	7,0	17 711,33
6122 Stroje, přístroje a zařízení	118,84	20 000,00	28 768,03	142 437,01	13 600,65	47,3	9,5	13 481,82
6123 Dopravní prostředky	3 128,29	3 800,00	3 800,00	11 998,47	3 502,83	92,2	29,2	374,55
6125 Informační a komunikační technologie	5 151,26	4 800,00	4 800,00	30 307,17	13 514,74	281,6	44,6	8 363,48
6313 Investiční transfery nefinančním podnikatelům - právnickým osobám	5 091,31		139,77	139,77	139,77	100,0	100,0	-4 951,54
6319 Ostatní investiční transfery podnikatelům		11 556,00	7 500,00	7 500,00				
6321 Investiční transfery nadacím, ústavům a obecně prospěšným společnostem	701,17	600,00	300,00	300,00	300,00	100,0	100,0	-401,17
6322 Investiční transfery spolkům	310 870,98	35 194,10	174 211,60	299 085,12	235 684,71	135,3	78,8	-75 186,27
6323 Investiční transfery církvím a náboženským společnostem	169,99		180,00	180,00	180,00	100,0	100,0	10,01
6329 Ostatní investiční transfery neziskovým a podobným osobám		61 660,00	21 421,00	21 421,00				
6341 Investiční transfery obcím	43 613,81	580 400,00	582 654,54	1 704 432,01	33 055,14	5,7	1,9	-10 558,67
6342 Investiční transfery krajům	285 397,79		10 841,19	56 810,86	41 731,83	384,9	73,5	-243 665,96
6349 Ostatní investiční transfery rozpočtům územní úrovně	240 000,00			434 736,75	239 232,44		55,0	-767,56
6351 Investiční transfery zřízeným příspěvkovým organizacím	44 039,19	172 400,00	184 661,95	452 548,46	147 562,11	79,9	32,6	103 522,92
6352 Investiční transfery veřejným vysokým školám	6 839 599,19	5 977 911,15	6 161 234,41	8 894 972,38	4 017 932,85	65,2	45,2	-2 821 666,34
6354 Investiční transfery veřejným výzkumným institucím	869 686,10	30 447,08	172 782,51	297 176,69	190 272,39	110,1	64,0	-679 413,71
6359 Investiční transfery příspěvkovým organizacím zřízeným jinými zřizovateli	42 023,79	5 700,00	81 223,50	81 223,50	80 439,79	99,0	99,0	38 416,00

Zdroj: IISSP

Kontroloval: J. Nedvědová (tel.: 234 811 973, e-mail: jana.nedvedova@msmt.cz)

Výdaje ve druhovém třídění ve uplynulých 5 letech (tis. Kč)

kapitola: 333 Ministerstvo školství, mládeže a tělovýchovy
období: 12.2018 - 12.2022

Třída	Skutečnost					Meziroční index			
	2018	2019	2020	2021	2022	2019/2018	2020/2019	2021/2020	2022/2021
5	174 393 006,81	199 521 703,06	218 320 357,41	232 948 214,99	245 395 675,15	114,4	109,4	106,7	105,3
6	13 022 564,07	11 010 103,44	9 102 348,76	8 702 710,38	5 088 518,22	84,5	82,7	95,6	58,5
Seskupení									
50	1 222 700,71	1 302 694,19	1 298 052,36	1 337 733,48	1 332 899,46	106,5	99,6	103,1	99,6
51	302 756,85	312 888,80	273 871,97	736 372,95	679 934,31	103,3	87,5	268,9	92,3
52	8 056 243,63	8 960 276,73	9 181 231,58	4 667 748,51	4 935 504,41	111,2	102,5	50,8	105,7
53	163 847 405,94	187 984 060,15	206 357 715,58	225 037 077,42	236 852 997,80	114,7	109,8	109,1	105,3
54	21 313,85	10 318,45	57 568,76	61 223,41	62 573,35	48,4	557,9	106,3	102,2
55	940 250,05	948 917,90	1 116 321,04	1 107 978,24	1 531 102,25	100,9	117,6	99,3	138,2
58	2 335,78	330,75	348,88	80,97	663,57		105,5	23,2	819,5
59	2 216,09	2 216,09	35 247,22			94,9	1 590,5		
61	21 312,50	37 503,70	76 186,34	21 517,07	101 987,19	176,0	203,1	28,2	474,0
63	13 001 251,57	10 972 599,73	9 026 162,42	8 681 193,32	4 986 531,03	84,4	82,3	96,2	57,4
Podskupení									
501	834 226,56	893 660,03	902 652,05	940 316,85	936 333,14	107,1	101,0	104,2	99,6
502	85 758,26	86 798,80	69 430,98	63 731,55	62 963,81	101,2	90,0	91,8	98,8
503	302 712,39	321 685,53	318 349,37	329 597,78	326 959,83	106,3	89,0	103,9	99,2
504	3,50	549,83	7 619,96	4 087,30	6 642,68	15 709,4	1 385,9	53,6	162,5
512	41,08	47,49	24,95	7,29	7,80	115,6	52,5	29,2	106,9
513	46 193,23	34 945,33	43 914,84	487 428,19	412 912,46	75,7	125,7	1 109,9	84,7
514	260,13	284,96	89,26	56,52	163,92	109,5	31,3	63,3	290,0
515	20 079,63	23 111,45	20 244,69	18 311,10	33 484,26	115,1	87,6	90,4	182,9
516	175 633,78	185 028,60	172 980,66	186 782,51	176 560,70	105,3	93,5	108,0	94,5
517	58 843,96	67 816,06	35 116,95	42 216,23	50 696,03	115,2	51,8	120,2	120,1
518			0,60						
519	1 705,04	1 654,92	1 500,03	1 571,11	6 109,14	97,1	90,6	104,7	388,8
521	829 199,10	853 703,98	772 594,64	515 316,69	512 965,86	103,0	90,5	66,7	99,5
522	7 227 050,52	8 106 574,75	8 408 636,94	4 152 431,83	4 422 538,55	112,2	103,7	49,4	106,5
532	120 258 983,19	142 861 968,33	160 125 570,81	178 297 453,60	189 310 700,86	118,8	112,1	111,3	106,2
533	43 568 049,58	45 101 317,80	46 213 776,14	46 720 169,75	47 522 413,77	103,5	102,5	101,1	101,7
534	16 690,82	17 257,93	18 101,33	18 856,33	18 801,91	103,4	104,9	104,2	99,7
536	3 682,35	3 516,09	317,30	597,74	1 081,26	95,5	90,0	188,4	180,9
542	2 743,72	3 773,37	3 719,06	3 821,81	6 295,10	137,5	98,6	102,8	164,7
549	18 570,13	6 545,08	53 849,70	57 401,60	56 278,25	35,2	822,8	106,6	98,0
551		3 263,90	5 335,57	2 846,60	6 318,78		163,5	53,4	222,0
553	176 264,57	153 280,26	13 124,53	20 501,57	27 413,33	87,0	8,6	156,2	133,7
554	763 985,48	792 373,74	1 097 860,94	1 084 630,07	1 497 369,14	103,7	138,6	98,8	138,1
581		330,75	348,88	80,97	663,57		105,5	23,2	819,5
590	2 216,09	2 216,09	35 247,22			94,9	1 590,5		
611	2 000,62	2 055,04	24 470,40	11 324,12	51 863,07	102,7	1 190,7	46,3	458,0
612	19 311,88	33 448,66	51 715,94	10 192,94	50 124,12	183,6	145,9	19,7	491,8
631	88 693,49	53 297,09	33 370,54	5 091,31	139,77	60,1	62,6	15,3	2,7
632	981 052,51	1 272 458,63	2 130 703,79	311 742,14	236 164,71	129,7	167,4	14,6	75,8
634	1 141 995,75	704 796,54	586 812,24	569 011,60	314 019,41	61,7	83,3	97,0	55,2
635	10 789 509,81	8 942 207,80	6 275 275,85	7 795 348,26	4 436 207,14	82,9	70,2	124,2	56,9
Položka									
5011	117 027,30	125 757,23	133 636,72	149 768,15	148 874,63	107,5	106,3	112,1	99,4
5013	717 199,26	767 902,80	769 015,33	790 548,70	787 458,51	107,1	100,1	102,8	99,6
5021	83 043,22	83 180,91	66 687,43	60 068,63	59 344,10	100,2	80,2	90,1	98,8
5022	1 736,40	1 885,20	2 078,40	2 085,93	2 089,90	108,6	110,2	100,4	100,1
5024	364,00	454,00	454,49	196,75	220,89	238,8	52,3	43,3	112,3
5025	479,15	865,40	210,67	1 380,24	443,88	180,2	24,4	655,2	32,2
5026	135,50				866,00				
5031	222 437,82	236 174,64	233 423,05	241 748,51	239 815,97	106,2	98,8	103,6	99,2
5032	80 274,57	85 510,89	84 903,44	87 849,27	87 139,05	106,5	99,3	103,5	99,2
5039			22,88		4,80				
5041		0,36	0,98	4,89	59,29		273,5	498,2	1 212,0
5042	3,50	549,47	7 618,98	4 082,41	6 583,39	15 699,2	1 386,6	53,6	161,3
5123	41,08	47,49	24,95	7,29	7,80	115,6	52,5	29,2	106,9
5132	22,99	25,56	149,14	22,62	15,72	111,2	118,2	15,2	69,5
5133		11,78	13,41	460 422,55	383 613,68	53,5	113,8		83,3
5134	6 377,89	5 171,37	7 208,50	6 608,30	5 035,25	81,1	139,4	91,7	76,2
5136	470,07	528,62	270,03	322,09	302,07	112,5	51,1	119,3	93,8
5137	27 717,79	17 752,92	23 464,31	11 341,51	15 155,33	64,0	132,2	48,3	133,6
5139	11 582,46	11 455,08	12 809,44	8 711,12	8 790,41	98,9	111,8	68,0	100,0
5142	260,13	284,96	89,26	56,52	163,92	109,5	31,3	63,3	290,0
5151	1 678,01	1 662,51	1 600,42	1 561,67	1 743,80	99,1	96,3	97,6	111,7
5152	2 397,33	2 673,58	2 592,27	2 897,66	3 182,23	111,5	97,0	111,8	109,8
5153	3 985,36	5 121,43	5 007,90	3 759,31	10 220,11	128,5	97,8	75,1	271,9
5154	5 999,53	7 739,61	7 117,94	6 049,61	11 414,10	129,0	92,0	85,0	188,7
5156	5 783,56	5 603,38	3 664,62	3 786,95	6 625,47	96,9	65,4	103,3	175,0
5157	235,84	310,93	237,68	255,89	298,55	131,8	76,4	107,7	116,7
5159			23,86						
5161	2 193,75	1 752,96	1 585,41	1 097,73	1 275,72	79,9	90,4	69,2	116,2
5162	5 947,70	5 810,37	6 877,75	8 782,48	8 308,44	97,7	118,4	127,7	94,6
5163	2 032,52	2 243,21	2 358,01	2 620,50	2 148,14	110,4	105,1	111,1	82,0
5164	53 294,12	58 320,31	53 552,44	49 625,55	48 932,40	109,4	91,8	97,7	98,6
5166	778,39	4 050,25	3 946,34	8 568,40	1 292,85	520,3	97,4	217,1	15,1
5167	3 171,10	4 037,49	3 850,60	4 534,04	4 073,91	127,3	95,4	117,7	89,9
5168	21 399,23	18 516,32	19 178,30	19 728,95	18 708,39	86,5	103,6	102,9	94,8
5169	86 816,96	90 297,70	81 631,81	91 814,86	91 820,83	104,0	90,4	112,5	100,0
5171	13 150,73	16 164,49	10 275,72	10 863,90	9 545,03	122,9	63,8	105,7	87,9
5172	905,15	175,11	132,70	115,04	181,48	19,3	78,6	86,7	157,7
5173	32 813,60	47 256,56	22 803,54	29 534,53	35 515,26	144,0	48,3	129,5	120,2
5175	3 186,01	3 948,35	1 354,29	1 518,82	5 242,03	123,9	34,3	112,1	345,1
5176	440,98	269,71	97,25	125,28	170,75	61,2	36,1	128,8	136,3
5179	8 347,49	1,83	453,46	58,65	41,48	0,0	24 725,0	12,9	70,7
5189			0,60						
5191	10,10	7,34		8,20	27,37	72,7	79,6		333,6
5192	508,71	387,63	308,36	295,93	2 425,44	76,2	79,6	96,0	819,6
5194	234,23	108,96	108,34	161,61	509,86	46,5	99,4	149,2	315,5
5195	504,76	113,97	779,73	207,67	1 196,62	22,6	684,1	26,6	576,2
5196	253,20	274,80	303,60	309,37	381,64	108,5	110,5	101,9	123,4
5197	194,05	762,22		588,34	1 568,22	392,8			266,6
5212	592,72	350,38	3 462,40	2 888,82	1 127,99	59,1	988,2	83,4	39,0
5213	828 600,38	853 353,60	769 132,24	512 427,87	511 837,94	103,0	90,1	66,6	99,9
5221									

kapitola: 333 Ministerstvo školství, mládeže a tělovýchovy
období: 12.2018 - 12.2022

	Skutečnost					Meziroční index				
	2018	2019	2020	2021	2022	2019/2018	2020/2019	2021/2020	2022/2021	
5511		3 263,90	5 335,57	2 846,60	6 318,78		163,5	53,4	222,0	
5531	5 810,97	5 722,91	6 071,07	7 328,61	9 110,70	98,5	106,1	120,7	124,3	
5532	170 453,60	147 557,35	7 053,46	13 172,96	18 303,64	86,6	4,8	186,8	138,9	
5541	Členské příspěvky mezinárodním vládním organizacím	753 881,55	785 499,65	830 724,02	865 809,77	795 249,56	104,2	105,8	104,2	91,9
5542	Členské příspěvky mezinárodním nevládním organizacím	10 103,92	6 874,09	267 136,92	218 820,30	702 119,58	68,0	3 886,1	81,9	320,9
5811	Výdaje na náhrady za nezpůsobenou újmu		330,75	348,88	80,97	663,57		105,5	23,2	819,5
5909	Ostatní neinvestiční výdaje jinde nezařazené	2 335,78	2 216,09	35 247,22			94,9	1 590,5		
6111	Programové vybavení	2 000,62	1 934,04	24 470,40	11 324,12	51 863,07	96,7	1 265,2	46,3	458,0
6119	Ostatní nákup dlouhodobého nehmotného majetku		121,00							
6121	Stavby	151,25	14 303,79	7 352,41	1 794,56	19 505,90	9 457,1	51,4	24,4	1 086,9
6122	Stroje, přístroje a zařízení	8 002,86	16 070,17	19 121,33	118,84	13 600,65	200,8	119,0	0,6	11 444,7
6123	Dopravní prostředky	7 440,41	4 411,77	10 306,55	3 128,29	3 502,83	59,3	233,6	30,4	112,0
6125	Informační a komunikační technologie	3 717,36	662,93	14 935,65	5 151,26	13 514,74	17,8	2 253,0	34,5	262,4
6313	Investiční transfery nefinančním podnikatelům - právnickým osobám	79 657,74	48 056,82	33 370,54	5 091,31	139,77	60,3	69,4	15,3	2,7
6319	Ostatní investiční transfery podnikatelům	9 035,75	5 240,27				58,0			
6321	Investiční transfery fondacím, ústavům a obecně prospěšným společnostem	1 523,36	1 468,00	1 792,44	701,17	300,00	96,4	122,1	39,1	42,8
6322	Investiční transfery spolkům	913 996,16	1 270 920,67	2 128 795,35	310 870,98	235 684,71	139,1	167,5	14,6	75,8
6323	Investiční transfery církvím a náboženským společnostem	116,00	69,96	116,00	169,99	180,00	60,3	165,8	146,5	105,9
6329	Ostatní investiční transfery neziskovým a podobným osobám	65 417,00								
6341	Investiční transfery obcím	1 027 463,95	669 311,74	433 389,97	43 613,81	33 055,14	65,1	64,8	10,1	75,8
6342	Investiční transfery krajům	106 817,22	35 484,80	153 422,27	285 397,79	41 731,83	33,2	432,4	186,0	14,6
6349	Ostatní investiční transfery rozpočtům územní úrovně	7 714,58			240 000,00	239 232,44				99,7
6351	Investiční transfery zřízeným příspěvkovým organizacím	100 772,38	54 220,00	21 833,27	44 039,19	147 562,11	53,8	40,3	201,7	335,1
6352	Investiční transfery veřejným vysokým školám	9 613 582,02	7 516 778,27	5 193 353,33	6 839 599,19	4 017 932,85	78,2	69,1	131,7	58,7
6354	Investiční transfery veřejným výzkumným institucím	1 075 155,41	1 371 049,20	1 021 897,76	869 686,10	190 272,39	127,5	74,5	85,1	21,9
6359	Investiční transfery příspěvkovým organizacím zřízeným jinými zřizovateli			38 191,50	42 023,79	80 439,78		110,0		191,4

Zdroj: IISSP

Kontroloval: J. Nedvěďová (tel.: 234 811 973, e-mail: jana.nedvedova@msmt.cz)

Výdaje v odvětvovém třídění (tis. Kč)

kapitola: 333 Ministerstvo školství, mládeže a tělovýchovy
období: 12.2022

	2021		2022			Plnění k rozpočtu po změnách (%)	Plnění ke konečnému rozpočtu (%)	Rozdíl skutečností
	Skutečnost	Schválený rozpočet	Rozpočet po změnách	Konečný rozpočet	Skutečnost			
Skupina								
3 Služby pro fyzické osoby	241 543 470,76	251 790 613,20	252 747 608,65	263 503 075,64	250 384 287,84	99,1	95,0	8 840 817,08
5 Bezpečnost státu a právní ochrana	24 006,62	34 989,75	34 989,75	35 149,73	28 145,13	80,4	80,1	4 138,51
6 Všeobecná veřejná správa a služby	83 447,99	112 000,00	112 000,00	112 000,00	71 760,40	64,1	64,1	-11 687,59
Oddíl								
31 Vzdělávání a školské služby	8 172 788,73	5 565 390,59	8 849 024,14	9 195 078,72	9 058 922,35	102,4	98,5	886 133,62
32 Vzdělávání a školské služby	226 380 270,02	241 569 481,73	237 548 498,13	246 480 110,78	234 815 614,68	98,8	95,3	8 435 344,65
33 Kultura, církev a sdělovací prostředky	220 648,54	215 161,82	222 576,99	222 731,29	222 731,29	100,1	100,0	2 082,74
34 Sport a zájmová činnost	756 090,06	715 557,97	852 002,70	1 012 038,81	705 966,93	82,9	69,8	-50 123,13
35 Zdravotnictví	2 672,99	5 000,00	5 000,00	5 000,00	4 483,91	89,7	89,7	1 810,93
38 Ostatní výzkum a vývoj	6 011 000,41	3 720 021,09	5 270 506,70	6 588 116,04	5 576 568,68	105,8	84,6	-434 431,73
52 Civilní připravenost na krizové stavy	203,35	160,75	160,75	320,73	159,72	99,4	49,8	-43,63
53 Bezpečnost a veřejný pořádek	23 803,27	34 829,00	34 829,00	34 829,00	27 985,41	80,4	80,4	4 182,14
62 Jiné veřejné služby a činnosti	83 447,99	112 000,00	112 000,00	112 000,00	71 760,40	64,1	64,1	-11 687,59
Pododdíl								
311 Předškolní a základní vzdělávání	3 822 702,42	1 202 845,09	3 597 308,68	3 748 564,51	3 741 036,49	104,0	99,8	-81 665,93
312 Střední vzdělávání a vzdělávání v konzervatořích	1 289 507,03	1 328 904,25	1 875 713,83	1 934 816,99	1 931 500,11	103,0	99,8	641 993,08
313 Školská zařízení pro výkon ústavní a ochranné výchovy	1 903 484,56	1 944 310,10	1 956 361,18	2 080 518,65	1 958 845,75	100,1	94,2	55 361,19
314 Ostatní zařízení související s výchovou a vzděláváním mládeže	1 054 737,29	1 006 395,23	1 280 763,95	1 290 143,10	1 286 504,54	100,4	99,7	231 767,25
315 Vysší odborné vzdělávání	102 357,44	82 935,93	138 876,50	141 035,48	141 035,46	101,6	100,0	38 678,03
321 Vysokoškolské vzdělávání	45 836 339,76	45 548 526,79	45 157 081,14	49 385 416,35	43 918 657,95	97,3	88,9	-1 917 681,80
322 Zařízení související s vysokoškolským vzděláváním	107 011,16	150 000,00	105 640,39	105 640,39	81 094,04	76,8	76,8	-25 917,12
323 Základní umělecké, jazykové a zájmové vzdělávání	195 149,99	169 111,10	405 408,23	409 750,96	409 750,88	101,1	100,0	214 600,89
326 Správa ve vzdělávání	1 010 100,76	1 056 576,69	1 151 912,14	1 640 180,60	1 149 845,19	99,8	70,1	139 744,43
329 Ostatní činnost a nespecifikované výdaje	179 231 668,37	194 645 267,15	190 728 456,23	194 939 122,49	189 256 266,62	99,2	97,1	10 024 598,25
331 Kultura	220 648,54	215 161,82	222 576,99	222 731,29	222 731,29	100,1	100,0	2 082,74
341 Sport	287 164,69	334 291,03	336 584,51	467 942,62	306 528,14	91,1	65,5	-19 363,45
342 Zájmová činnost a rekreace	468 925,37	381 266,94	515 418,20	544 096,19	399 438,79	77,5	73,4	-69 486,58
354 Zdravotnické programy	2 672,99	5 000,00	5 000,00	5 000,00	4 483,91	89,7	89,7	1 810,93
380 Ostatní výzkum a vývoj	6 011 000,41	3 720 021,09	5 270 506,70	6 588 116,04	5 576 568,68	105,8	84,6	-434 431,73
527 Krizové řízení	203,35	160,75	160,75	320,73	159,72	99,4	49,8	-43,63
539 Ostatní záležitosti bezpečnosti a veřejného pořádku	23 803,27	34 829,00	34 829,00	34 829,00	27 985,41	80,4	80,4	4 182,14
622 Zahraniční pomoc a mezinárodní spolupráce jinde nezařazená	83 447,99	112 000,00	112 000,00	112 000,00	71 760,40	64,1	64,1	-11 687,59
Paragraf								
3111 Mateřské školy	631 939,13	108 369,18	689 751,60	715 487,32	714 039,85	103,5	99,8	82 100,72
3112 Mateřské školy pro děti se speciálními vzdělávacími potřebami	55 438,03	51 959,25	64 847,54	66 142,74	66 142,73	102,0	100,0	10 704,70
3113 Základní školy	2 359 989,80	434 117,07	2 044 691,74	2 154 453,39	2 150 510,25	105,2	99,8	-209 479,55
3114 Základní školy pro žáky se speciálními vzdělávacími potřebami	775 335,45	608 399,58	798 017,80	812 481,06	810 343,66	101,5	99,7	35 008,21
3121 Gymázia	568 984,96	676 862,53	755 873,43	785 995,42	785 388,38	103,9	99,9	216 403,42
3122 Střední odborné školy	233 959,22	182 847,13	517 285,87	533 421,04	533 272,65	103,1	100,0	299 313,43
3123 Střední školy poskytující střední vzdělání s výučním listem	27 673,85	21 751,88	118 669,21	121 183,28	121 006,84	102,0	99,9	93 332,99
3124 Střední školy a konzervatoře pro žáky se speciálními vzdělávacími potřebami	398 187,95	391 696,09	413 646,23	421 283,36	419 068,24	101,3	99,5	20 880,29
3125 Střediska praktického vyučování a školní hospodářství			715,33	715,33	715,33	100,0	100,0	715,33
3126 Konzervatoře	60 701,05	55 746,61	69 523,77	72 218,57	72 048,67	103,6	99,8	11 347,62
3131 Výchovné ústavy a dětské domovy se školou	1 272 945,50	1 285 478,94	1 275 601,06	1 393 798,91	1 311 518,36	102,8	94,1	38 572,86
3132 Diagnostické ústavy	425 300,59	448 575,58	470 119,93	475 401,22	436 028,87	92,7	91,7	10 728,28
3133 Dětské domovy	28 137,97	29 292,89	29 148,43	29 806,76	29 806,76	102,3	100,0	1 668,80
3139 Ostatní školská zařízení pro výkon ústavní a ochranné výchovy	177 100,51	180 962,68	181 491,76	181 511,76	181 491,76	100,0	100,0	4 391,25
3141 Školní stravování	267 707,02	256 441,77	273 923,84	274 719,22	272 744,44	99,6	99,3	5 037,22
3143 Školní družiny a kluby	167 974,00	163 344,29	183 916,30	188 710,89	188 425,24	102,5	99,8	20 451,24
3145 Internáty	82 913,16	93 824,52	93 907,05	85 516,06	85 516,06	100,7	100,0	2 602,90
3146 Zařízení výchovného poradenství	80 825,22	72 920,07	239 936,35	240 460,88	240 460,88	100,2	100,0	159 635,65
3147 Domovy mládeže	80 976,90	69 617,24	84 442,28	86 451,51	85 240,63	100,9	98,6	4 263,74
3148 Střediska výchovné péče	372 176,87	350 247,35	413 484,54	413 484,54	413 317,29	100,0	100,0	41 140,42
3149 Ostatní zařízení související s výchovou a vzděláváním mládeže	2 164,11		153,60	800,00	800,00	520,8	100,0	-1 364,11
3150 Vysší odborné školy	102 357,44	82 935,93	138 876,50	141 035,48	141 035,46	101,6	100,0	38 678,03
3211 Vysoké školy	31 887 073,03	29 596 676,98	30 764 477,33	33 647 117,14	31 060 791,93	101,0	92,3	-826 281,11
3212 Výzkum, vývoj a inovace na vysokých školách	13 949 266,72	15 951 849,81	14 392 603,81	15 738 299,20	12 857 866,03	89,3	81,7	-1 091 400,70
3221 Vysokoškolské koleje a menzy	107 011,16	150 000,00	105 640,39	105 640,39	81 094,04	76,8	76,8	-25 917,12
3231 Základní umělecké školy	35 311,10	30 528,71	208 920,87	209 692,03	209 691,96	100,4	100,0	174 380,86
3233 Střediska volného času	159 838,89	138 582,39	196 487,36	200 058,94	200 058,92	101,8	100,0	40 220,03
3261 Činnost ústředního orgánu státní správy ve vzdělávání	542 243,96	619 776,57	701 146,08	1 080 050,29	672 554,56	95,9	62,3	130 310,61
3262 Činnost ostatních orgánů státní správy ve vzdělávání	467 856,80	436 800,12	450 766,06	560 130,31	477 290,62	105,9	85,2	9 433,82
3291 Mezinárodní spolupráce ve vzdělávání	17 822,29	20 576,57	24 079,89	25 771,53	18 044,22	74,9	70,0	221,93
3292 Vzdělávání národnostních menšin a multikulturní výchova	10 190,74	15 039,00	12 577,60	12 577,60	12 490,46	99,3	99,3	2 299,72
3293 Vzdělávací akce k integraci Romů	15 990,86	19 875,00	19 875,00	19 875,00	16 544,58	83,2	83,2	553,72
3294 Zařízení pro další vzdělávání pedagogických pracovníků	425 915,42	226 380,39	273 935,52	281 255,82	276 355,81	100,9	98,3	-149 559,61
3299 Ostatní záležitosti vzdělávání	178 761 749,06	194 363 396,20	190 397 988,22	194 599 642,53	188 932 831,56	99,2	97,1	10 171 082,50
3314 Činnosti knihovnické	176 654,82	175 635,72	177 580,00	177 634,30	177 634,30	100,0	100,0	979,48
3315 Činnosti muzeí a galerií	43 993,73	39 526,10	44 996,99	45 096,99	45 096,99	100,2	100,0	1 103,26
3411 Státní sportovní reprezentace	191 842,48	210 045,10	212 338,57	343 696,68	193 079,25	90,9	56,2	1 236,77
3419 Ostatní sportovní činnost	95 322,21	124 245,94	124 245,94	124 245,94	113 448,89	91,3	91,3	18 126,68
3421 Využití volného času dětí a mládeže	468 925,37	381 266,94	515 418,20	544 096,19	399 438,79	77,5	73,4	-69 486,58
3541 Prevence před drogami, alkoholem, nikotinem a jinými závislostmi	2 672,99	5 000,00	5 000,00	5 000,00	4 483,91	89,7	89,7	1 810,93
3809 Ostatní výzkum a vývoj odvětvově nespecifikovaný	6 011 000,41	3 720 021,09	5 270 506,70	6 588 116,04	5 576 568,68	105,8	84,6	-434 431,73
5273 Ostatní správa v oblasti krizového řízení	203,35	160,75	160,75	320,73	159,72	99,4	49,8	-43,63
5399 Ostatní záležitosti bezpečnosti, veřejného pořádku	23 803,27	34 829,00	34 829,00	34 829,00	27 985,41	80,4	80,4	4 182,14
6222 Rozvojová zahraniční pomoc	83 447,99	112 000,00	112 000,00	112 000,00	71 760,40	64,1	64,1	-11 687,59

Zdroj: IISSP

Kontroloval: J. Nedvědová (tel.: 234 811 973, e-mail: jana.nedvedova@msmt.cz)

Výdaje v odvětvovém třídění v uplynulých 5 letech (tis. Kč)

kapitola: 333 Ministerstva školství, mládeže a tělovýchovy

období: 12.2018 - 12.2022

	Skutečnost					Meziroční index			
	2018	2019	2020	2021	2022	2019/2018	2020/2019	2021/2020	2022/2021
Skupina									
3 Služby pro fyzické osoby	187 279 499,72	210 387 132,12	227 306 725,51	241 543 470,76	250 384 287,84	112,3	108,0	106,3	103,7
5 Bezpečnost státu a právní ochrana	8 389,54	7 927,56	12 342,72	24 006,62	28 145,13	94,5	155,7	194,5	117,2
6 Všeobecná veřejná správa a služby	127 681,61	136 746,82	103 637,93	83 447,99	71 760,40	107,1	75,8	80,5	86,0
Oddíl									
31 Vzdělávání a školské služby	7 465 101,64	10 226 627,15	7 058 714,29	8 172 788,73	9 058 922,35	137,0	69,0	115,8	110,8
32 Vzdělávání a školské služby	167 504 820,04	186 502 009,86	206 320 470,08	226 380 270,02	234 815 614,68	111,3	110,6	109,7	103,7
33 Kultura, církev a sdělovací prostředky	212 209,72	216 014,13	237 952,21	220 648,54	222 731,29	101,8	110,2	92,7	100,9
34 Sport a zájmová činnost	5 950 965,81	6 808 691,33	7 222 655,86	756 090,06	705 966,93	114,4	106,1	10,5	93,4
35 Zdravotnictví	11 982,62	19 011,70	3 542,21	2 672,99	4 483,91	158,7	18,6	75,5	167,7
38 Ostatní výzkum a vývoj	6 134 419,90	6 614 777,95	6 463 390,86	6 011 000,41	5 576 568,68	107,8	97,7	93,0	92,8
52 Civilní připravenost na krizové stavy	272,25	155,85	3 349,78	203,35	159,72	57,2	2 149,4	6,1	78,5
53 Bezpečnost a veřejný pořádek	8 117,29	7 771,72	8 992,94	23 803,27	27 985,41	95,7	115,7	264,7	117,6
62 Jiné veřejné služby a činnosti	127 681,61	136 746,82	103 637,93	83 447,99	71 760,40	107,1	75,8	80,5	86,0
Pododdíl									
311 Předškolní a základní vzdělávání	3 423 650,86	5 600 796,18	2 308 082,70	3 822 702,42	3 741 036,49	163,6	41,2	165,6	97,9
312 Střední vzdělávání a vzdělávání v konzervatořích	1 473 101,28	1 832 864,57	1 765 552,40	1 289 507,03	1 931 500,11	124,4	96,3	73,0	149,8
313 Školská zařízení pro výkon ústavní a ochranné výchovy	1 542 794,20	1 687 518,70	1 804 107,08	1 903 484,56	1 958 845,75	109,4	106,9	105,5	102,9
314 Ostatní zařízení související s výchovou a vzděláváním mládeže	811 207,65	917 737,16	994 492,24	1 054 737,29	1 286 504,54	113,1	108,4	106,1	122,0
315 Vyšší odborné vzdělávání	214 347,65	187 710,54	186 479,87	102 357,44	141 035,46	87,6	99,3	54,9	137,8
321 Vysokoškolské vzdělávání	46 001 484,00	44 767 530,55	43 754 485,31	45 836 339,76	43 918 657,95	97,3	97,7	104,8	95,8
322 Zařízení související s vysokoškolským vzděláváním	122 900,00	113 311,00	107 145,56	107 011,16	81 094,04	92,2	94,6	99,9	75,8
323 Základní umělecké, jazykové a zájmové vzdělávání	242 744,19	426 863,15	198 379,72	195 149,99	409 750,88	175,8	46,5	98,4	210,0
326 Správa ve vzdělávání	901 799,84	985 496,91	1 027 377,85	1 010 100,76	1 149 845,19	109,3	104,2	98,3	113,8
329 Ostatní činnost a nespécifikované výdaje	120 235 892,00	140 208 808,25	161 233 081,65	179 231 668,37	189 256 266,62	116,6	115,0	111,2	105,6
331 Kultura	212 209,72	216 014,13	237 952,21	220 648,54	222 731,29	101,8	110,2	92,7	100,9
341 Sport	5 519 010,81	6 363 883,75	6 968 173,44	287 164,69	306 528,14	115,3	109,5	4,1	106,7
342 Zájmová činnost a rekreace	431 955,00	444 807,58	254 482,42	468 925,37	399 438,79	103,0	57,2	184,3	85,2
354 Zdravotnické programy	11 982,62	19 011,70	3 542,21	2 672,99	4 483,91	158,7	18,6	75,5	167,7
380 Ostatní výzkum a vývoj	6 134 419,90	6 614 777,95	6 463 390,86	6 011 000,41	5 576 568,68	107,8	97,7	93,0	92,8
527 Krizové řízení		155,85	3 349,78	203,35	159,72		2 149,4	6,1	78,5
529 Ostatní záležitosti civilní připravenosti pro krizové stavy	272,25								
539 Ostatní záležitosti bezpečnosti a veřejného pořádku	8 117,29	7 771,72	8 992,94	23 803,27	27 985,41	95,7	115,7	264,7	117,6
622 Zahraníční pomoc a mezinárodní spolupráce jinde nezařazená	127 681,61	136 746,82	103 637,93	83 447,99	71 760,40	107,1	75,8	80,5	86,0
Paragraf									
3111 Mateřské školy	671 543,53	931 391,02	410 473,66	631 939,13	714 039,85	138,7	44,1	154,0	113,0
3112 Mateřské školy pro děti se speciálními vzdělávacími potřebami	50 270,03	55 087,67	56 787,23	55 438,03	66 142,73	109,6	103,1	97,6	119,3
3113 Základní školy	2 133 094,37	3 885 396,39	1 148 489,30	2 359 989,80	2 150 510,25	182,1	29,6	205,5	91,1
3114 Základní školy pro žáky se speciálními vzdělávacími potřebami	568 742,92	728 921,10	692 332,50	775 335,45	810 343,66	128,2	95,0	112,0	104,5
3121 Gymnázia	558 261,81	669 853,12	685 398,35	568 984,96	785 388,38	120,0	102,3	83,0	138,0
3122 Střední odborné školy	328 133,89	487 329,14	450 152,43	233 959,22	533 272,65	148,5	94,2	51,0	227,9
3123 Střední školy poskytující střední vzdělání s vyučným listem	128 779,27	145 916,95	158 459,53	27 673,85	121 006,84	113,3	108,6	17,5	437,3
3124 Střední školy a konzervatoře pro žáky se speciálními vzdělávacími potřebami	320 529,60	368 040,63	401 812,46	398 187,95	419 068,24	114,8	109,2	99,1	105,2
3125 Střediska praktického vyučování a školní hospodářství					715,33				
3126 Konzervatoře	44 188,83	51 680,14	58 692,37	60 701,05	72 048,67	117,0	113,6	103,4	118,7
3128 Sportovní školy - gymnázia	93 200,88	110 044,60	2 037,27			118,1	1,9		
3131 Výchovné ústavy a dětské domovy se školou	1 007 022,32	1 113 701,87	1 201 003,53	1 272 945,50	1 311 518,36	110,6	107,8	106,0	103,0
3132 Diagnostické ústavy	369 155,20	390 370,17	401 603,90	425 300,59	436 028,87	105,7	102,9	105,9	102,5
3133 Dětské domovy	21 387,02	23 763,91	26 914,86	28 137,97	29 806,76	111,1	113,3	104,5	105,9
3139 Ostatní školská zařízení pro výkon ústavní a ochranné výchovy	145 229,66	159 682,75	174 584,80	177 100,51	181 491,76	110,0	109,3	101,4	102,5
3141 Školní stravování	220 909,90	238 566,56	265 371,49	267 707,02	272 744,44	108,0	111,2	100,9	101,9
3143 Školní družiny a kluby	128 797,75	142 285,61	152 791,70	167 974,00	188 425,24	110,5	107,4	109,9	112,2
3145 Internáty	73 378,26	82 125,65	80 353,31	82 913,16	85 516,06	111,9	97,8	103,2	103,1
3146 Zařízení výchovného poradenství	56 661,13	76 438,22	79 695,53	80 825,22	240 460,88	134,9	104,3	101,4	297,5
3147 Domovy mládeže	56 607,87	56 577,23	78 113,88	80 976,90	85 240,63	115,8	119,1	103,7	105,3
3148 Střediska výchovné péče	269 448,31	305 516,15	330 817,06	372 176,87	413 317,29	113,4	108,3	112,5	111,1
3149 Ostatní zařízení související s výchovou a vzděláváním mládeže	5 409,44	7 227,74	7 349,27	2 164,11	800,00	133,6	101,7	29,4	37,0
3150 Vyšší odborné školy	214 347,65	187 710,54	186 479,87	102 357,44	141 035,46	87,6	99,3	54,9	137,8
3211 Vysoké školy	31 139 822,96	30 891 192,84	29 013 139,98	31 887 073,03	31 060 791,93	99,2	93,9	109,9	97,4
3212 Výzkum, vývoj a inovace na vysokých školách	14 861 661,04	13 876 337,72	14 741 345,33	13 949 266,72	12 857 866,03	93,4	106,2	94,6	92,2
3221 Vysokoškolské koleje a menzy	122 900,00	113 311,00	107 145,56	107 011,16	81 094,04	92,2	94,6	99,9	75,8
3231 Základní umělecké školy	79 160,35	243 866,42	32 439,28	35 311,10	209 691,96	308,1	13,3	108,9	593,8
3233 Střediska volného času	163 583,84	182 996,73	165 940,43	159 838,89	200 058,92	111,9	90,7	96,3	125,2
3261 Činnost ústředního orgánu státní správy ve vzdělávání	492 686,80	535 382,51	550 576,06	542 243,96	672 554,56	108,7	102,8	98,5	124,0
3262 Činnost ostatních orgánů státní správy ve vzdělávání	409 113,04	450 114,39	476 801,78	467 856,80	477 290,62	110,0	105,9	98,1	102,0
3291 Mezinárodní spolupráce ve vzdělávání	20 428,55	21 548,95	12 639,52	17 822,29	18 044,22	105,5	58,7	141,0	101,2
3292 Vzdělávání národnostních menšin a multikulturní výchova	12 589,97	12 376,87	9 312,67	10 190,74	12 490,46	98,3	75,2	109,4	122,6
3293 Vzdělávací akce k integraci Romů	17 358,60	13 466,12	13 469,81	15 990,86	16 544,58	77,6	100,0	118,7	103,5
3294 Zařízení pro další vzdělávání pedagogických pracovníků	246 165,59	265 539,95	377 406,39	425 915,42	276 355,81	107,9	142,1	112,9	64,9
3299 Ostatní záležitosti vzdělávání	119 939 349,29	139 895 876,36	160 820 253,26	178 761 749,06	188 932 831,56	116,6	115,0	111,2	105,7
3314 Činnosti knihovnické	170 364,42	173 983,24	194 968,59	176 654,82	177 634,30	102,1	112,1	90,6	100,6
3315 Činnosti muzeí a galerií	41 845,30	42 030,89	42 983,62	43 993,73	45 096,99	104,0	102,3	102,3	102,5
3411 Státní sportovní reprezentace	1 467 660,76	2 186 656,30	2 129 248,99	191 842,48	193 079,25	100,9	97,4	9,0	100,6
3419 Ostatní sportovní činnost	4 051 350,05	4 177 227,45	4 838 924,45	95 322,21	113 448,89	103,1	115,8	2,0	119,0
3421 Využití volného času dětí a mládeže	431 955,00	444 807,58	254 482,42	468 925,37	399 438,79	103,0	57,2	184,3	85,2
3541 Prevence před drogami, alkoholem, nikotinem a jinými závislostmi	11 982,62	19 011,70	3 542,21	2 672,99	4 483,91	158,7	18,6	75,5	167,7
3809 Ostatní výzkum a vývoj odvětvově nespécifikovaný	6 134 419,90	6 614 777,95	6 463 390,86	6 011 000,41	5 576 568,68	107,8	97,7	93,0	92,8
5273 Ostatní správa v oblasti krizového řízení		155,85	3 349,78	203,35	159,72		2 149,4	6,1	78,5
5299 Ostatní záležitosti civilní připravenosti na krizové stavy	272,25								
5399 Ostatní záležitosti bezpečnosti, veřejného pořádku	8 117,29	7 771,72	8 992,94	23 803,27	27 985,41	95,7	115,7	264,7	117,6
6221 Humanitární zahraniční pomoc přímá	19 779,61	14 695,26			74,3				
6222 Rozvojová zahraniční pomoc	107 902,00	122 051,56	103 637,93	83 447,99	71 760,40	113,1	84,9	80,5	86,0

Zdroj: IISSP

Kontroloval: J. Nedvědová (tel.: 234 811 973, e-mail: jana.nedvedova@msmt.cz)

Výdaje na podporu výzkumu, vývoje a inovací (tis. Kč)

kapitola: 333 Ministerstvo školství, mládeže a tělovýchovy

období: 12.2022

řádek		Ro rozpočet po změnách			Konečný rozpočet			Skutečnost									Plnění k rozpočtu po změnách (%)	Plnění ke konečnému rozpočtu (%)
		k 31.12.2022			k 31.12.2022			k 31.12.2022			z toho z rezervního fondu			z toho nároky z nespoteřebovaných výdajů				
		běžné výdaje	kapitálové výdaje	celkem	běžné výdaje	kapitálové výdaje	celkem	běžné výdaje	kapitálové výdaje	celkem	běžné výdaje	kapitálové výdaje	celkem	běžné výdaje	kapitálové výdaje	celkem		
A. Výdaje financované z národních zdrojů (včetně národní části spolufinancování)																		
1.	Výdaje financované z národních zdrojů celkem	14 665 547,79	988 062,71	15 653 610,51	15 425 500,70	992 431,86	16 417 932,56	14 761 461,13	424 513,82	15 185 974,95				737 904,84	4 311,90	742 216,75	97,0	92,5
1.a.	institucionální podpora celkem	10 521 852,56	916 476,34	11 438 328,90	11 025 565,47	920 845,48	11 946 410,96	10 720 552,38	406 405,76	11 126 958,14				481 664,84	4 311,90	485 976,75	97,3	93,1
1.b.	Účelová podpora celkem	4 143 695,23	71 586,38	4 215 281,61	4 399 935,23	71 586,38	4 471 521,61	4 040 908,75	18 108,05	4 059 016,80				256 240,00		256 240,00	96,3	90,8
B. Výdaje na zahraniční programy celkem (národní + zahraniční zdroje)																		
2.	Výdaje na zahraniční programy celkem (národní + zahraniční zdroje)	1 902 766,08	3 109 123,49	5 011 889,57	3 603 959,21	3 437 935,37	7 041 894,58	2 865 787,59	930 972,53	3 796 760,13				1 382 563,07	234 729,62	1 617 292,68	75,8	53,9
2.a.	z národních zdrojů	358 077,09	644 312,47	1 002 389,57	484 730,28	648 681,62	1 133 411,90	414 012,75	134 287,61	548 300,36				114 040,89	4 311,90	118 352,79	54,7	48,4
2.b.	kryté příjmy ze zahraničních programů	1 544 688,99	2 464 811,01	4 009 500,00	3 119 228,93	2 789 253,75	5 908 482,68	2 451 774,84	796 684,92	3 248 459,76				1 268 522,17	230 417,71	1 498 939,89	81,0	55,0
2.1.	Výdaje na zahraniční programy celkem (EU)	1 902 766,08	3 109 123,49	5 011 889,57	3 603 959,21	3 437 935,37	7 041 894,58	2 865 787,59	930 972,53	3 796 760,13				1 382 563,07	234 729,62	1 617 292,68	75,8	53,9
2.1.a.	z národních zdrojů	358 077,09	644 312,47	1 002 389,57	484 730,28	648 681,62	1 133 411,90	414 012,75	134 287,61	548 300,36				114 040,89	4 311,90	118 352,79	54,7	48,4
2.1.b.	kryté příjmy ze zahraničních programů	1 544 688,99	2 464 811,01	4 009 500,00	3 119 228,93	2 789 253,75	5 908 482,68	2 451 774,84	796 684,92	3 248 459,76				1 268 522,17	230 417,71	1 498 939,89	81,0	55,0
2.2.	Výdaje na zahraniční programy celkem (EHP Norsko)																	
2.2.a.	z národních zdrojů																	
2.2.b.	kryté příjmy ze zahraničních programů																	
C. Výdaje na podporu výzkumu, vývoje a inovací celkem																		
3.	Výdaje na výzkum, vývoj a inovace celkem (řádek 1. + řádek 2.b)	16 210 236,78	3 452 873,72	19 663 110,51	18 544 729,63	3 781 685,61	22 326 415,24	17 213 235,97	1 221 198,74	18 434 434,71				2 006 427,02	234 729,62	2 241 156,64	93,8	82,6
3.a	z národních zdrojů	14 665 547,79	988 062,71	15 653 610,51	15 425 500,70	992 431,86	16 417 932,56	14 761 461,13	424 513,82	15 185 974,95				737 904,84	4 311,90	742 216,75	97,0	92,5
3.b	kryté příjmy ze zahraničních programů	1 544 688,99	2 464 811,01	4 009 500,00	3 119 228,93	2 789 253,75	5 908 482,68	2 451 774,84	796 684,92	3 248 459,76				1 268 522,17	230 417,71	1 498 939,89	81,0	55,0

řádek	Stav nároků z nespoteřebovaných výdajů na podporu výzkumu, vývoje a inovací	Stav nároků z nespoteřebovaných výdajů k 1. 1. 2022			Stav nároků z nespoteřebovaných výdajů k 31.12.2022			Stav nároků z nespoteřebovaných výdajů k 1. 1. 2023		
		běžné výdaje	kapitálové výdaje	celkem	běžné výdaje	kapitálové výdaje	celkem	běžné výdaje	kapitálové výdaje	celkem
1.	Institucionální podpora	684 681,04	15 081,79	699 762,83	179 680,77		179 680,77	484 693,87	514 439,72	999 133,59
1.1.	z toho spolufinancování z národních zdrojů	127 213,72	12 991,27	140 204,99	9 182,65		9 182,65	79 900,18	514 394,01	594 294,19
2.	Účelová podpora	241 707,66	29 897,25	271 604,91	15 364,91		15 364,91	374 391,39	53 478,32	427 869,71
2.1.	z toho spolufinancování z národních zdrojů									
3.	Kryté příjmy ze zahraničních programů	2 461 657,69	104 482,40	2 566 140,10	447 549,19		447 549,19	1 115 003,27	1 992 568,83	3 107 572,10
1.+2.+3.	Celkem stav nároků z nespoteřebovaných výdajů	3 388 046,39	149 461,44	3 537 507,83	642 594,87		642 594,87	1 974 088,53	2 560 486,87	4 534 575,40

Zdroj: IISSP

Kontroloval: J. Nedvěďová (tel.: 234 811 973, e-mail: jana.nedvedova@msmt.cz)

Výdaje v programovém třídění rozpočtové skladby (tis. Kč)

kapitola: 333 Ministerstvo školství, mládeže a tělovýchovy

období: 12.2022

Identifikační číslo programu	Název programu	Kapitálové výdaje programu						Běžné výdaje programu						Celkové výdaje programu					
		Rozpočet			Skutečnost	Plnění k RpZ (%)	Plnění ke KR (%)	Rozpočet			Skutečnost	Plnění k RpZ (%)	Plnění ke KR (%)	Rozpočet			Skutečnost	Plnění k RpZ (%)	Plnění ke KR (%)
		schválený	po změnách	konečný				schválený	po změnách	konečný				schválený	po změnách	konečný			
13301	Rozvoj a obnova materiálně technické základny systému řízení MŠMT	121 736,89	135 380,96	576 586,81	82 320,21	60,8	14,3	6 530,46	6 466,24	17 462,81	3 176,45	49,1	18,2	128 267,35	141 847,20	594 049,62	85 496,66	60,3	14,4
13312	Rozvoj a obnova materiálně technické základny speciálních škol a systému náhradní výchovné péče na období 2019 až 2025	61 800,00	65 064,22	272 658,77	133 554,36	205,3	49,0	3 200,00		9 411,60	2 651,04	28,2	88,9	65 000,00	65 064,22	282 070,37	136 205,40	209,3	48,3
13322	Rozvoj a obnova materiálně technické základny veřejných vysokých škol	729 254,67	701 273,20	2 480 233,51	969 627,98	138,3	39,1	16 740,08		45 480,98	40 432,77	88,9	88,9	745 994,75	701 273,20	2 525 714,48	1 010 060,74	144,0	40,0
13324	Rozvoj a obnova materiálně technické základny lékařských a pedagogických fakult veřejných vysokých škol	449 308,70	493 519,15	1 157 958,05	320 881,92	65,0	27,7	40 691,30	41 202,40	43 815,57	993,07	2,4	2,3	490 000,00	534 721,55	1 201 773,62	321 874,99	60,2	26,8
13333	Podpora vybraných projektů rozvoje výukových kapacit základního vzdělávání zřizovaného obcemi a dobrovolnými svazky obcí	70 000,00		656 646,83	239 232,44		36,4			70 367,09				70 000,00		239 232,44			32,9
13334	Podpora rozvoje infrastruktury základního vzdělávání zřizovaného obcemi a dobrovolnými svazky obcí	500 400,00	559 638,47	1 449 234,87										500 400,00	559 638,47	1 449 234,87			
13335	Podpora zajištění vybraných investičních podpůrných opatření při vzdělávání dětí, žáků a studentů se speciálními vzdělávacími potřebami v NRPMP (Národní rozvojeový program mobility pro všechny)	10 000,00	12 261,53	13 182,70	7 255,98	59,2	55,0							10 000,00	12 261,53	13 182,70	7 255,98	59,2	55,0
13362	Rozšíření strategické průmyslové zóny Solnice - Kasiny a zlepšení veřejné infrastruktury v Královéhradeckém regionu # vzdělávací a sportovní infrastruktura		8 500,00	8 500,00	8 500,00	100,0	100,0								8 500,00	8 500,00	8 500,00	100,0	100,0
13372	Rozvoj materiálně technické základny mimoškolních aktivit dětí a mládeže	35 194,10	35 194,10	63 990,41										35 194,10	35 194,10	63 990,41			
13381	Financování vybraných akcí Operačního programu Výzkum, vývoj a vzdělávání	110 760,80	115 401,30	254 216,97	79 017,75	68,5	31,1	687 548,60	682 908,10	1 378 722,77	1 032 269,39	151,2	74,9	798 309,40	798 309,40	1 632 939,74	1 111 287,14	139,2	68,1
23301	Dotace na činnost škol a školských zařízení zřizovaných ÚSC a DSO								171 647 780,07	171 678 163,47	171 292 886,98	99,8	99,8		171 647 780,07	171 678 163,47	171 292 886,98	99,8	99,8
23302	Dotace na činnost soukromých škol a školských zařízení								11 053 228,78	11 446 924,98	11 442 236,55	103,5	100,0		11 053 228,78	11 446 924,98	11 442 236,55	103,5	100,0
23305	Dotace na činnost škol a školských zařízení - církevní zřizovatel								2 551 553,11	2 752 034,78	2 745 178,22	107,6	99,8		2 551 553,11	2 752 034,78	2 745 178,22	107,6	99,8
23308	Specifický vysokoškolský výzkum	2 550,38	2 550,38	2 550,38		100,0	100,0	1 155 351,23	1 155 351,23	1 154 539,25	99,9	99,9		1 157 901,61	1 157 901,61	1 157 089,62	99,9	99,9	
23312	Horizont 2020 - rámcový program pro výzkum a inovace								2 304,47	2 304,47	2 304,47	100,0	100,0		2 304,47	2 304,47	2 304,47	100,0	100,0
23314	Makroregionální spolupráce ve výzkumu, vývoji a inovacích								7 589,97	7 589,97	7 589,97	100,0	100,0		7 589,97	7 589,97	7 589,97	100,0	100,0
23315	Evropská zájmová skupina pro spolupráci s Japonskem								1 795,00	1 795,00	1 795,00	100,0	100,0		1 795,00	1 795,00	1 795,00	100,0	100,0
Z3316	Podpora mobility výzkumných pracovníků a pracovníků v rámci mezinárodní spolupráce ve VaVal								2 977,00	2 977,00	2 610,29	87,7	87,7		2 977,00	2 977,00	2 610,29	87,7	87,7
Z3318	EuroHPC projekty								897,27	897,27	897,27	100,0	100,0		897,27	897,27	897,27	100,0	100,0
Z3323	Inter-Excellence II								8 874,47	8 874,47	8 874,47	100,0	100,0		8 874,47	8 874,47	8 874,47	100,0	100,0
Z3324	Program podpory excelentního výzkumu v prioritních oblastech veřejného zájmu ve zdravotnictví EXCELES	207 017,00	207 017,00	206 986,00		100,0	100,0	466 270,60	466 270,60	466 270,16	100,0	100,0		673 287,60	673 287,60	673 256,16	100,0	100,0	
Z3325	Výzva Jazykové kurzy pro děti cizince migrující z Ukrajiny								51 993,00	51 993,00	44 396,62	85,4	85,4		51 993,00	51 993,00	44 396,62	85,4	85,4
Z3326	Výzva Adaptiční skupiny pro děti cizince migrující z Ukrajiny								327 952,50	327 952,50	292 917,64	89,3	89,3		327 952,50	327 952,50	292 917,64	89,3	89,3
Z3328	Národní plán obnovy - Doučování								720 789,09	720 789,09	640 189,68	88,8	88,8		720 789,09	720 789,09	640 189,68	88,8	88,8
Z3329	Výzva na podporu integrace romské menšiny								12 775,00	12 775,00	12 775,00	100,0	100,0		12 775,00	12 775,00	12 775,00	100,0	100,0
Z3330	Výzva na podporu vzdělávání v jazycích národnostních menšin								12 577,60	12 577,60	12 490,46	99,3	99,3		12 577,60	12 577,60	12 490,46	99,3	99,3
Z3331	Na učitelích záleží								4 990,00	4 990,00	4 911,48	98,4	98,4		4 990,00	4 990,00	4 911,48	98,4	98,4
Z3332	Národní plán obnovy - digitalizace								1 558 813,29	1 558 813,29	1 552 052,77	99,6	99,6		1 558 813,29	1 558 813,29	1 552 052,77	99,6	99,6
Z3333	Výzva na podporu aktivit integrace cizinců v regionálním školství								2 883,90	2 883,90	2 883,90	100,0	100,0		2 883,90	2 883,90	2 883,90	100,0	100,0
Z3334	Výzva na aktivity v oblasti primární prevence rizikového chování a podpory duševního zdraví ve školách a školských zařízeních								33 509,66	33 509,66	32 469,33	96,9	96,9		33 509,66	33 509,66	32 469,33	96,9	96,9
Z3335	Výzva na podporu romských žáků a studentů středních škol, konzervatoří a vyšších odborných škol								3 999,04	3 999,04	3 769,58	94,3	94,3		3 999,04	3 999,04	3 769,58	94,3	94,3
Z3336	Výzva SG na podporu přípravy sportovních talentů ve školách s oborem vzdělání Gymnázium se sportovní přípravou								19 902,48	19 902,48	19 902,48	100,0	100,0		19 902,48	19 902,48	19 902,48	100,0	100,0
Z3337	Podpora projektů a studia zahraničních stipendistů studujících na veřejných vysokých školách								103 009,91	103 009,91	100 757,27	97,8	97,8		103 009,91	103 009,91	100 757,27	97,8	97,8
Z3338	Podpora práce s dětmi a mládeží								306 717,65	307 199,33	304 495,97	99,3	99,1		306 717,65	307 199,33	304 495,97	99,3	99,1
Z3339	Výzva na podporu školního stravování žáků základních škol								60 000,00	60 000,00	57 200,00	95,3	95,3		60 000,00	60 000,00	57 200,00	95,3	95,3
Z3340	Podpora rozvoje dvojjazyčného vzdělávání na středních školách v České republice								1 025,35	1 025,35	1 025,35	100,0	100,0		1 025,35	1 025,35	1 025,35	100,0	100,0
Z3341	Financování činnosti vysokých škol		716 776,72	716 776,72	716 526,70	100,0	100,0	26 575 746,16	26 579 022,16	26 578 285,82	100,0	100,0		27 292 522,89	27 295 798,89	27 294 812,52	100,0	100,0	
Z3342	Dotace na podporu dalších úkolů v oblasti VŠ								45 000,00	48 550,00	48 550,00	107,9	100,0		45 000,00	48 550,00	48 550,00	107,9	100,0
Z3343	Výzva Prázdňinové jazykové kurzy pro děti cizince migrující z Ukrajiny								4 060,00	4 060,00	3 843,44	94,7	94,7		4 060,00	4 060,00	3 843,44	94,7	94,7
Z3345	Kurzy českého jazyka pro studenty a pedagogické pracovníky z Ukrajiny								11 305,74	11 305,74	11 305,74	100,0	100,0		11 305,74	11 305,74	11 305,74	100,0	100,0
Z3346	Podpora refundací cestovního studentů/akademických pracovníků vyjíždějících do zahraničí na základě mezinárodních smluv								595,52	595,52	595,51	100,0	100,0		595,52	595,52	595,51	100,0	100,0
Z3347	Národní plán obnovy - VVŠ								593 802,76	593 802,76	593 802,75	100,0	100,0		592 704,49	592 704,49	592 704,48	100,0	100,0
Z3348	Evropská jazyková cena LABEL		398 901,73	398 901,73	398 901,72	100,0	100,0	1 400,00	1 400,00	1 400,00	100,0	100,0		1 400,00	1 400,00	1 400,00	100,0	100,0	
Z3349	Podpora zvýšení účasti dětí na předškolním vzdělávání v Karlovarském a Ústeckém kraji								1 477,00	1 477,00	492,91	33,4	33,4		1 477,00	1 477,00	492,91	33,4	33,4
Z3350	9B Evropské partnerství v oblasti metrologie								1 572,85	1 572,85	1 572,85	100,0	100,0		1 572,85	1 572,85	1 572,85	100,0	100,0
Z3351	9D Doplňkový program Evropského společenství pro atomovou energii (EURATOM) pro výzkum a odbornou přípravu (2021#2025)								22 172,00	22 172,00	22 172,00	100,0	100,0		22 172,00	22 172,00	22 172,00	100,0	100,0
Celkem		2 088 455,16	3 451 478,75	8 257 854,74	3 165 355,44	91,7	38,3	754 710,44	218 107 269,19	219 573 822,24	218 548 963,89	100,2	99,5	2 843 165,60	221 558 747,94	227 831 676,98	221 714 319,33	100,1	97,3

Zdroj: IISSP

Kontroloval: J. Nedvědová (tel.: 234 811 973, e-mail: jana.nedvedova@msmt.cz)

Příjmy na programy/projekty spolufinancované z rozpočtu Evropské unie nebo finančních mechanismů (tis. Kč)

kapitola: 333 Ministerstvo školství, mládeže a tělovýchovy

období: 12.2022

Nástroj včetně analytiky		Státní rozpočet		Skutečnost	z toho: mimorozpočtové zdroje	% plnění
		schválený	po změnách			
kód (5ti místný)	název včetně analytiky	1	2	3	4	5=3:2
04710	KP Eurostar	500,00	500,00	8 276,20		1 655,2
04900	Fond solidarity		4 844,75			
06004	EHP/Norsko 3	15 999,77	33 156,00	34 965,70		105,5
10300	OP Výzkum,vývoj a vzdělávání 2014+	3 796 693,95	3 580 184,06	10 488 538,35		293,0
10400	OP Zaměstnanost 2014+	61 626,52	61 626,52	73 158,51		118,7
10602	OP Životní prostředí - CF 2014+	15 000,00	15 000,00	2 262,10		15,1
12104	KP Horizont 2020 2014+	9 000,00	9 000,00			
12108	KP Erasmus +			2 331,42	2 331,42	
14300	OP Jan Amos Komenský	4 200 000,00	4 416 509,89			
17031	NPO Inovace ve vzdělávání v kontextu digitalizace	1 423 000,00	1 583 400,00			
17032	NPO Adaptace kapacity a zaměření školních programů	2 300 000,00	2 134 755,25			
17051	NPO Excelentní výzkum a vývoj v prioritních oblastech veřejného zájmu ve zdravotnictví	1 000 000,00	1 000 000,00			
Příjmy z rozpočtu EU bez společné zemědělské politiky		12 805 820,47	12 805 820,47	10 574 566,57	2 331,42	82,6
Příjmy z rozpočtu EU na realizaci společné zemědělské politiky						
Příjmy z finančních mechanismů		15 999,77	33 156,00	34 965,70		105,5

Zdroj: IISSP

Kontroloval: J. Nedvěďová (tel.: 234 811 973, e-mail: jana.nedvedova@msmt.cz)

Výdaje na programy/projekty spolufinancované z rozpočtu Evropské unie nebo finančních mechanismů (tis. Kč)

kapitola: 333 Ministerstvo školství, mládeže a tělovýchovy

období: 12.2022

Název včetně analytiky		Státní rozpočet									Skutečnost			% plnění k rozpočtu po změnách			% plnění ke konečnému rozpočtu		
		schválený			po změnách			konečný			podíl SR	kryto příjemem z rozpočtu EU/FM	celkem	podíl SR	kryto příjemem z rozpočtu EU/FM	celkem	podíl SR	kryto příjemem z rozpočtu EU/FM	celkem
		podíl SR	kryto příjemem z rozpočtu EU/FM	celkem	podíl SR	kryto příjemem z rozpočtu EU/FM	celkem	podíl SR	kryto příjemem z rozpočtu EU/FM	celkem									
kód (5ti místný)	název včetně analytiky	1	2	3	4	5	6	7	8	9	10	11	12	13=10,4	14=11,5	15=12,6	16=10,7	17=11,8	18=12,9
03100	OP Výzkum a vývoj pro inovace				2 611,77		2 611,77	2 611,77	2 611,77	2 611,77	2 611,77	2 611,77	2 611,77	100,0		100,0		100,0	
04710	KP Eurostar	1 500,00	500,00	2 000,00				15 657,74	5 219,25	20 876,99	15 337,83	5 112,61	20 450,44				98,0	98,0	
04900	Fond solidarity					4 844,75	4 844,75		224 911,73	224 911,73		224 911,73	224 911,73		4 642,4	4 642,4	100,0	100,0	
06004	EHP/Norsko 3	2 823,49	15 999,77	18 823,26	2 823,49	33 156,00	35 979,49	3 334,46	35 159,02	38 493,48	2 066,19	23 066,18	25 132,38	73,2	69,6	69,9	62,0	65,6	65,3
10300	OP Výzkum, vývoj a vzdělávání 2014+	1 150 976,39	3 796 693,95	4 947 670,34	1 220 096,94	3 580 184,06	4 800 281,00	1 481 722,71	7 142 832,06	8 624 554,77	1 138 369,06	5 829 143,86	6 967 512,92	93,3	162,8	145,1	76,8	81,6	80,8
10400	OP Zaměstnanost 2014+	12 249,99	61 626,52	73 876,51	12 185,77	61 626,52	73 812,29	13 655,44	67 117,13	80 772,57	9 795,08	45 208,07	55 003,15	80,4	73,4	74,5	71,7	67,4	68,1
10601	OP Životní prostředí - ERDF2014+							327,32	1 854,82	2 182,14									
10602	OP Životní prostředí - CF 2014+	1 500,00	15 000,00	16 500,00	15 208,29	15 000,00	30 208,29	26 845,25	30 852,52	57 697,76	6 248,88	5 501,37	11 750,25	41,1	36,7	38,9	23,3	17,8	20,4
10700	Integrovaný regionální operační program 2014+							12 282,66	69 624,95	81 907,61	9 400,64	53 270,28	62 670,91				76,5	76,5	
12104	KP Horizont 2020 2014+	25 500,00	9 000,00	34 500,00	25 500,00	9 000,00	34 500,00	25 500,00	9 000,00	34 500,00	17 325,25	7 286,46	24 611,70	67,9	81,0	71,3	67,9	81,0	71,3
12108	KP Erasmus +	850,00		850,00	1 365,73	1 365,73	1 605,07	4 154,23	5 759,30	508,37	3 602,52	4 110,89	37,2			301,0	31,7	86,7	71,4
14300	OP Jan Amos Komenský	1 400 867,57	4 200 000,00	5 600 867,57	1 329 135,25	4 416 509,89	5 745 645,14	1 329 121,25	4 416 482,09	5 745 603,34	741 993,47	2 429 778,18	3 171 771,64	55,8	55,0	55,2	55,8	55,0	55,2
16600	Horizont Evropa				1 500,00	500,00	2 000,00	1 500,00	500,00	2 000,00									
17031	NPO Inovace ve vzdělávání v kontextu digitalizace		1 423 000,00	1 423 000,00		1 583 400,00	1 583 400,00		1 583 400,00	1 583 400,00		1 552 052,77	1 552 052,77		98,0	98,0		98,0	98,0
17032	NPO Adaptace kapacity a zaměření školních programů		2 300 000,00	2 300 000,00		2 134 755,25	2 134 755,25		2 134 755,25	2 134 755,25		1 632 894,16	1 632 894,16		76,5	76,5		76,5	76,5
17051	NPO Excelentní výzkum a vývoj v prioritních oblastech veřejného zájmu ve zdravotnictví		1 000 000,00	1 000 000,00		1 000 000,00	1 000 000,00		1 000 000,00	1 000 000,00		673 256,16	673 256,16		67,3	67,3		67,3	67,3
Výdaje spolufinancované z rozpočtu EU bez společné zemědělské politiky		2 593 443,95	12 805 820,47	15 399 264,42	2 607 603,74	12 805 820,47	15 413 424,21	2 910 829,22	16 690 704,02	19 601 533,23	1 941 590,34	12 462 018,17	14 403 608,50	74,5	97,3	93,4	66,7	74,7	73,5
Běžné výdaje		1 603 584,60	9 614 475,23	11 218 059,83	1 814 430,94	9 105 851,36	10 920 282,30	2 055 263,65	12 292 134,22	14 347 397,87	1 642 261,96	10 367 183,99	12 009 445,95	90,5	113,9	110,0	79,9	84,3	83,7
Kapitálové výdaje		989 859,35	3 191 345,24	4 181 204,59	793 172,80	3 699 969,11	4 493 141,92	855 565,57	4 398 569,79	5 254 135,36	299 328,38	2 094 834,18	2 394 162,56	37,7	56,6	53,3	35,0	47,6	45,6
Výdaje na společnou zemědělskou politiku																			
Běžné výdaje																			
Kapitálové výdaje																			
Výdaje spolufinancované z finančních mechanismů		2 823,49	15 999,77	18 823,26	2 823,49	33 156,00	35 979,49	3 334,46	35 159,02	38 493,48	2 066,19	23 066,18	25 132,38	73,2	69,6	69,9	62,0	65,6	65,3
Běžné výdaje		2 823,49	15 999,77	18 823,26	2 823,49	33 156,00	35 979,49	3 334,46	35 159,02	38 493,48	2 066,19	23 066,18	25 132,38	73,2	69,6	69,9	62,0	65,6	65,3
Kapitálové výdaje																			

Zdroj: IISFP

Název včetně analytiky		Nároky z nespokojených výdajů								
		stav k 1. 1. 2022			skutečné čerpání k 31. 12.			stav k 1. 1. 2023		
		podíl SR	kryto příjemem z rozpočtu EU/FM	celkem	podíl SR	kryto příjemem z rozpočtu EU/FM	celkem	podíl SR	kryto příjemem z rozpočtu EU/FM	celkem
kód (5ti místný)	název včetně analytiky	19	20	21	22	23	24	25	26	27
03100	OP Výzkum a vývoj pro inovace							0,00		0,00
04710	KP Eurostar	23 139,73	7 281,14	30 420,86	15 337,83	5 112,61	20 450,44	7 801,90	2 168,53	9 970,42
04900	Fond solidarity		220 066,98	220 066,98		220 066,98	220 066,98		0,00	0,00
06004	EHP/Norsko 3	510,97	2 003,01	2 513,99	510,97	2 003,01	2 513,99	1 268,27	12 092,83	13 361,10
10300	OP Výzkum, vývoj a vzdělávání 2014+	282 120,23	4 104 135,83	4 386 256,06	232 327,87	2 936 393,82	3 168 721,70	362 345,25	1 848 709,97	2 211 055,22
10400	OP Zaměstnanost 2014+	5 634,60	20 084,92	25 719,52	620,07	1 924,96	2 545,03	7 344,40	33 612,16	40 956,56
10601	OP Životní prostředí - ERDF2014+	327,68	1 856,88	2 184,56				327,32	1 854,82	2 182,14
10602	OP Životní prostředí - CF 2014+	11 636,59	15 850,46	27 487,05	3 749,34	1 073,88	4 823,22	20 596,37	25 351,14	45 947,51
10700	Integrovaný regionální operační program 2014+	12 282,66	69 624,95	81 907,61	9 400,64	53 270,28	62 670,91	2 882,02	16 354,67	19 236,69
12104	KP Horizont 2020 2014+	1 700,23	1 553,12	3 253,35				9 874,98	3 266,67	13 141,64
12108	KP Erasmus +	483,46	2 263,90	2 747,36		1 285,00	1 285,00	1 340,82	992,79	2 333,61
14300	OP Jan Amos Komenský							587 127,79	1 986 703,91	2 573 831,70
16600	Horizont Evropa							1 500,00	500,00	2 000,00
17031	NPO Inovace ve vzdělávání v kontextu digitalizace								31 347,23	31 347,23
17032	NPO Adaptace kapacity a zaměření školních programů								501 861,09	501 861,09
17051	NPO Excelentní výzkum a vývoj v prioritních oblastech veřejného zájmu ve zdravotnictví								326 743,84	326 743,84
Výdaje spolufinancované z rozpočtu EU bez společné zemědělské politiky		337 325,19	4 442 718,17	4 780 043,36	261 435,75	3 219 127,54	3 480 563,29	1 001 140,85	4 779 466,82	5 780 607,66
Běžné výdaje		281 292,62	3 644 266,45	3 925 559,07	212 721,08	2 730 560,79	2 943 281,86	444 903,65	2 475 731,20	2 920 634,86
Kapitálové výdaje		56 032,57	798 451,72	854 484,29	48 714,67	488 566,75	537 281,42	556 237,19	2 303 735,62	2 859 972,81
Výdaje na společnou zemědělskou politiku										
Běžné výdaje										
Kapitálové výdaje										
Výdaje spolufinancované z finančních mechanismů		510,97	2 003,01	2 513,99	510,97	2 003,01	2 513,99	1 268,27	12 092,83	13 361,10
Běžné výdaje		510,97	2 003,01	2 513,99	510,97	2 003,01	2 513,99	1 268,27	12 092,83	13 361,10
Kapitálové výdaje										

Zdroj: IISFP

Kontroloval: J. Nedvědová (tel.: 234 811 973, e-mail: jana.nedvedova@msmt.cz)

Rozbor zaměstnanosti a čerpání prostředků na platy a ostatní platby za provedenou práci/ostatní osobní náklady

kapitola: 333 Ministerstva školství, mládeže a tělovýchovy

období: 12.2022

	Schválený rozpočet na rok 2022					Rozpočet 2022 po změnách podle § 23 odstavce 1 písm. a)					Změny rozpočtu 2022 podle § 23 odstavce 1 písm. b)			Změny rozpočtu 2022 podle § 23 odstavce 1 písm. c)	
	Prostředky na platy a ostatní platby za provedenou práci (mzdové náklady) v Kč	z toho: Ostatní platby za provedenou práci (OON) v Kč	Prostředky na platy v Kč	Úvazky zaměstnanců v celoročním vyjádření	Průměrný plat v Kč	Prostředky na platy a ostatní platby za provedenou práci (mzdové náklady) v Kč	z toho: Ostatní platby za provedenou práci (OON) v Kč	Prostředky na platy v Kč	Přepočtené úvazky zaměstnanců v celoročním vyjádření	Průměrný plat v Kč	Ostatní platby za provedenou práci (OON) v Kč	Prostředky na platy v Kč	Přepočtené úvazky zaměstnanců v celoročním vyjádření	Ostatní platby za provedenou práci (OON) v Kč	Prostředky na platy v Kč
a	1	2	3	4	5	6	7	8	9	10	11	12	13	14	15
Organizační složky státu celkem	952 579 365	51 619 920	900 959 445	1 615	46 477	971 611 329	51 739 920	919 871 409	1 616	47 423	65 583 307	73 624 072	0	0	14 183 399
v tom:															
a) Státní správa celkem	876 705 201	39 078 109	837 627 092	1 488	46 897	894 048 302	39 198 109	854 850 193	1 489	47 829	65 222 983	70 370 365	0	0	14 183 399
v tom :															
I. Ústřední orgán státní správy	594 982 712	31 165 740	563 816 972	966	48 638	605 188 159	31 285 740	573 902 419	967	49 457	52 427 424	67 478 124	0		13 780 479
z toho: rozpočtová položka 5011			37 425 670	105	29 816			38 568 697	107	30 148		31 992 220			781 206
rozpočtová položka 5013			526 391 302	861	50 924			535 333 722	860	51 850		35 485 904			12 999 273
rozpočtová položka 5022		2 078 400				2 078 400					10 500				
II. Organizační složky státu - státní správa celkem	281 722 489	7 912 369	273 810 120	522	43 676	288 860 143	7 912 369	280 947 774	522	44 814	12 795 559	2 892 241	0	0	402 920
v tom:															
- Česká školní inspekce	281 722 489	7 912 369	273 810 120	522	43 676	288 860 143	7 912 369	280 947 774	522	44 814	12 795 559	2 892 241	0		402 920
z toho: rozpočtová položka 5011			23 281 213	62	31 302			24 994 978	62	33 606		2 571 170			
rozpočtová položka 5013			250 528 907	460	45 341			255 952 796	460	46 323		321 071			402 920
III. Správa ve složkách obrany, bezpečnosti, celní a právní ochrany	0	0	0	0	0	0	0	0	0	0	0	0	0	0	0
b) Ostatní organizační složky státu celkem	75 874 164	12 541 811	63 332 353	127	41 557	77 563 027	12 541 811	65 021 216	127	42 665	360 324	3 253 707	0		0
z toho: rozpočtová položka 5011			63 332 353	127	41 557			65 021 216	127	42 665		3 253 707			
rozpočtová položka 5013			0	0	0			0	0	0		0			
Příspěvkové organizace celkem	128 693 780 549	1 797 893 413	126 895 887 136	265 767	39 789	128 255 194 923	2 060 393 489	126 194 801 434	265 126	39 665	1 774 464 244	2 732 570 237	5 510	0	0
OPŘO	552 272 366	192 532 238	359 740 128	798	37 558	596 361 171	233 391 647	362 969 524	794	38 083	42 282 873	83 216 391	122		
Regionální školství územních celků	125 706 183 085	1 587 984 059	124 118 139 026	260 484	39 708	125 259 483 864	1 806 049 515	123 453 434 349	259 839	39 593	1 729 562 535	2 647 028 794	5 287	0	0
pedagogičtí pracovníci	101 296 570 160		101 296 570 160	185 184	45 504	100 825 349 821		100 825 349 821	185 196	45 369	976 638 506	1 298 965 324	1 482		
nepedagogičtí pracovníci	22 821 628 866		22 821 628 866	75 300	25 257	22 628 085 528		22 628 085 528	74 643	25 262	752 924 029	1 348 059 470	3 905		
Regionální školství MŠMT	2 435 325 098	17 377 116	2 417 947 982	4 485	44 925	2 399 349 888	20 952 327	2 378 397 561	4 493	44 114	2 618 836	2 329 052	0	0	0
pedagogičtí pracovníci	1 936 565 858		1 936 565 858	3 328	48 489	1 897 015 437		1 897 015 437	3 336	47 389	736 870	2 089 125	0		
nepedagogičtí pracovníci	481 382 124		481 382 124	1 157	34 672	481 382 124		481 382 124	1 157	34 672	1 881 966	239 927	0		
Organizační složky státu a příspěvkové organizace celkem	129 646 359 914	1 849 513 333	127 796 846 581	267 383	39 830	129 226 806 252	2 112 133 409	127 114 672 843	266 742	39 712	1 840 047 551	2 806 194 309	5 510	0	14 183 399

Vypracoval: Ing. Adéla Bachová, Ing. Markéta Hoškova
e-mail: adela.bachova@mmt.cz, marketa.hoskova@mmt.cz
telefon: 234 811 261, 234 811 263

Kontroloval: Ing. Pavel Křeček
telefon: 234 811 775

Datum: 10.3.2023

Poznámky:

U organizačních složek státu musí údaje schváleného rozpočtu, rozpočtu po změnách a skutečnosti být shodné s údaji v tabulce č. 1a - Plnění závazných ukazatelů.

Údaje o přepočtených počtech úvazků zaměstnanců, resp. o průměrném evidenčním počtu zaměstnanců v přepočtu musí odpovídat údajům výkazu o zaměstnanosti regulované vládou ZAM 1-04 U (Příloha č. 8 vyhlášky č. 5/2014 Sb., ve znění pozdějších předpisů).

Prostředky na platy a ostatní platby za provedenou práci organizačních složek státu, náklady na platy a ostatní osobní náklady příspěvkových organizací uvede správce kapitoly v Kč se zaokrouhlením na 2 desetinná místa. Úvazky zaměstnanců, přepočtené úvazky zaměstnanců a průměrný evidenční počet zaměstnanců přepočteny se uvádí v zaokrouhlení na 2 desetinná místa. Průměrný plat se uvede po zaokrouhlení v celých číslech (bez desetinných míst).

U příspěvkových organizací se ve sloupcích prostředky na platy uvedou náklady na platy a ve sloupcích ostatní platby za provedenou práci se uvedou ostatní osobní náklady. Údaje musí v součtu odpovídat údajům z výkazu ROZP 1-Q1 SPD - Část II - Doplnující údaje - hlavní činnost státních příspěvkových organizací (Příloha č. 7 vyhlášky č. 5/2014 Sb., ve znění pozdějších předpisů).

SOBCPO je zkratka pro organizační složky státu ve složkách obrany, bezpečnosti, celní a právní ochrany.

Ve sloupcích 6 a až 10 se uvedou údaje schváleného rozpočtu upravené o rozpočtová opatření provedené podle § 23 odstavce 1 písm. a) zák. č. 218/2000 Sb., rozpočtová pravidla, včetně úpravy přepočteného počtu úvazků zaměstnanců. U příspěvkových organizací jde o změny limitů regulace zaměstnanosti schválené MF.

Ve sloupcích 11 až 13 organizační složky státu uvedou změny podle § 23 odstavce 1 písm. b) zákona č. 218/2000 Sb., rozpočtová pravidla a další změny nezahrnuté do rozpočtu po změnách ve sl. 6 až 10 (zejm. zapojení nároků z nespořítelovaných výdajů, mimorozpočtových a podobných prostředků, prostředků rezervního fondu, případně změn dle zvláštních zákonů, kterými současně nedochází ke změně závazného ukazatele, a to včetně případné úpravy přepočteného počtu úvazků zaměstnanců s vazbou na tyto zdroje financování). U příspěvkových organizací se ve sloupcích 11 až 13 uvedou zdroje umožňující překročení vládou stanovených limitů (zapojení prostředků z mimorozpočtových a podobných zdrojů, vlastních peněžních fondů (zejm. rezervní fond, fond odměn), prostředky Ministerstvem financí povoleného překročení limitů mzdové regulace, prostředky a kapacity vyjmuté z limitu regulace zaměstnanosti), včetně případné úpravy přepočteného počtu úvazků zaměstnanců s vazbou na tyto zdroje financování.

Ve sloupcích 14 až 15 se uvede vztáží prostředků státního rozpočtu, kterým nedochází ke změně závazného ukazatele.

Ve sloupcích 16 až 20 se uvede **skutečné celkové čerpání** všech prostředků na platy a ostatní platby za provedenou práci/ostatní osobní náklady za provedenou práci včetně celkového průměrného evidenčního počtu zaměstnanců v přepočtu v roce 20xx, tj. včetně:

- a) použití nároků z nespořítelovaných výdajů z minulých let (které jsou dále specifikovány ve sl. 21 až 23);
- b) čerpání v případech Ministerstvem financí jasně stanoveného překročení limitů regulace zaměstnanosti u čerpání prostředků na podporu vědy a výzkumu poskytnuté poskytovatelem příjmi bez provedení rozpočtového opatření podle § 10 zákona č. 130/2002 Sb. (které jsou dále specifikovány ve sloupcích 24 až 26);
- c) čerpání mimorozpočtových a podobných zdrojů (které jsou dále specifikovány ve sloupcích 27 až 29);
- d) čerpání prostředků vyloučených na základě rozhodnutí vlády z limitů regulace zaměstnanosti (které jsou dále specifikovány ve sloupcích 30 až 32).

Ve sloupcích 21 až 23 se uvede skutečné čerpání nároku na použití úspor z minulých let podle § 47 rozpočtových pravidel, včetně průměrného evidenčního počtu zaměstnanců v přepočtu s čistou vazbou na tyto zdroje (tj. v případě, že vládou schválený limit počtu úvazků byl krátkodobě překročen a místa financovaná částí z těchto prostředků, nesde o místa, kterým z těchto zdrojů byla např. uhrzena část odměn za mimořádné úkony).

Ve sloupcích 24 až 26 se jedná o skutečné čerpání prostředků, kterými byly se souhlasem Ministerstva financí překročeny limity schvalované vládou a zároveň i skutečné čerpání prostředků na podporu vědy a výzkumu poskytnuté poskytovatelem příjmi bez provedení rozpočtového opatření podle § 10 zákona č. 130/2002 Sb. Rovněž se uvádí údaje o průměrném evidenčním počtu zaměstnanců v přepočtu s čistou vazbou na tyto zdroje.

Ve sloupcích 27 až 29 se uvede skutečné čerpání prostředků z mimorozpočtových zdrojů, prostředků rezervního fondu, jiných vlastních fondů organizací, včetně průměrného evidenčního počtu zaměstnanců v přepočtu s čistou vazbou na tyto zdroje.

Ve sloupcích 30 až 32 se uvede skutečné čerpání prostředků vyloučených na základě rozhodnutí vlády z limitů regulace zaměstnanosti, včetně průměrného evidenčního počtu zaměstnanců v přepočtu s čistou vazbou na tyto zdroje.

Ve sloupcích 33 se uvede zůstatek prostředků ve fondu odměn ke konci roku.

Rozbor zaměstnanosti a čerpání prostředků na platy a ostatní plat

kapitola: 333 Ministerstva školství, mládeže a tělovýchovy

období: 12.2022

	Skutečnost za rok 2022					Čerpání nároku na použití úspor z minulých let podle § 47 rozpočtových pravidel			Čerpání v dalších případech překročení povoleného MF a čerpání prostředků na podporu vědy a výzkumu			Čerpání mimorozpočtových zdrojů			Čerpání prostředků vyčleněných z limitů regulace zaměstnanosti včetně souvisejícího počtu zaměstnanců			Zůstatek fondu odměn k 31.12.2022 v Kč	
	Prostředky na platy a ostatní platby za provedenou práci (mzdové náklady)		z toho:		Průměrný evidenční počet zaměstnanců přepočtený	Průměrný plat v Kč	Ostatní platby za provedenou práci (OON) v Kč	Prostředky na platy v Kč	Průměrný evidenční počet zaměstnanců přepočtený	Ostatní platby za provedenou práci (OON) v Kč	Prostředky na platy v Kč	Průměrný evidenční počet zaměstnanců přepočtený	Ostatní platby za provedenou práci (OON) v Kč	Prostředky na platy v Kč	Průměrný evidenční počet zaměstnanců přepočtený	Ostatní platby za provedenou práci (OON) v Kč	Prostředky na platy v Kč		Průměrný evidenční počet zaměstnanců přepočtený
	v Kč	Ostatní platby za provedenou práci (OON) v Kč	Prostředky na platy v Kč	Ostatní platby za provedenou práci (OON) v Kč															
a	16	17	18	19	20	21	22	23	24	25	26	27	28	29	30	31	32	33	
Organizační složky státu celkem	999 296 945	62 963 809	936 333 136	1 508	51 735	31 849 382,00	69 035 549,80	0	0	0	0	228 800	0	0	0	0	0,00		
v tom:																			
a) Státní správa celkem	927 355 473	55 159 217	872 196 256	1 383	52 556	31 489 058	65 781 843	0	0	0	0	228 800	0	0	0	0	0,00		
v tom :																			
I. Ústřední orgán státní správy	629 375 991	39 211 717	590 164 274	890	55 257	22 013 520	62 889 602	0	0	0	0	228 800	0	0	0	0	0,00		
z toho: rozpočtová položka 5011			58 471 056	99	49 438		27 649 057												
rozpočtová položka 5013			531 693 218	791	55 982		35 240 545												
rozpočtová položka 5022		2 088 900				10 500													
II. Organizační složky státu - státní správa celkem	297 979 482	15 947 500	282 031 982	493	47 678	9 475 538	2 892 241	0	0	0	0	0	0	0	0	0	0,00		
v tom:																			
- Česká školní inspekce	297 979 482	15 947 500	282 031 982	493	47 678	9 475 538	2 892 241	0	0	0	0	0	0	0	0	0	0,00		
z toho: rozpočtová položka 5011			26 556 691	58	38 041		2 571 170												
rozpočtová položka 5013			255 765 291	435	48 951		321 071												
III. Správa ve složkách obrany, bezpečnosti, celní a právní ochrany	0	0	0	0	0	0	0	0	0	0	0	0	0	0	0	0	0,00		
b) Ostatní organizační složky státu celkem	71 941 472	7 804 592	64 136 880	125	42 673	360 324	3 253 707	0	0	0	0	0	0	0	0	0	0,00		
z toho: rozpočtová položka 5011			64 136 880	125	42 673		3 253 707												
rozpočtová položka 5013			0	0	0		0												
Příspěvkové organizace celkem	131 650 863 788	3 365 159 724	128 285 704 064	265 040	40 335	0	0	0	0	0	0	1 278 534 939	1 992 543 867	3 615	494 398 201	723 364 693	1 894,73	0	
OPŘO	694 182 317	236 948 456	457 233 861	861	44 253							40 751 769	68 039 474	122	0	0	0,00		
Regionální školství územních celků	128 672 618 998	3 108 428 068	125 564 194 930	259 758	40 282	0	0	0	0	0	0	1 236 400 684	1 924 128 193	3 493	493 161 851	723 896 691	1 894,52		
pedagogičtí pracovníci	104 611 861 181	1 753 686 677	102 858 174 504	188 902	45 356							708 398 242	1 014 360 740	1 024	269 240 264	284 609 584	435,14		
nepedagogičtí pracovníci	24 060 757 817	1 354 737 391	22 706 020 426	70 776	26 735							528 002 442	909 767 453	2 469	224 921 587	438 292 017	1 436,38		
Regionální školství MŠMT	2 284 062 473	19 787 200	2 264 275 273	4 420,81	42 682	0	0	0	0	0	0	1 382 486	376 200	0	1 236 350	468 092	0,21		
pedagogičtí pracovníci	1 824 437 637	6 213 327	1 818 224 310	3 311	45 765							291 330	252 165	0	445 540	352 200	0,00		
nepedagogičtí pracovníci	459 624 836	13 573 873	446 050 963	1 110	33 488							1 091 156	124 035	0	790 810	115 892	0,21		
Organizační složky státu a příspěvkové organizace celkem	132 650 160 733	3 428 123 533	129 222 037 200	266 548	40 400	31 849 382	69 035 550	0	0	0	0	1 278 763 739	1 992 543 867	3 615	494 398 201	723 364 693	1 895	0	

Zůstatek FO u RgŠ USC nemá MŠMT k dispozici

Rozebrazitelnost a čerpání prostředků na platy a ostatní platby za provedenou práci/ostatní osobní náklady zapojených do programů/projektů financovaných a spolufinancovaných z rozpočtu Evropské unie nebo finančních mechanismů

kapitola: 333 Ministerstvo školství, mládeže a tělovýchovy
období: 12.2022

A - rozpočtová položka 5013 (u OSS); platy zaměstnanců na služebních místech dle zákona o státní službě (SPO) B - podskupení položek 501 v rámci položky 5013 (u OSS); platy zaměstnanců v rámci těchto na služebních místech dle zákona o státní službě (u SPO) C - podskupení položek 502 (OSS); ostatní osobní náklady (SPO)	program / projekt; kód - nástrojové třídění ²⁾	průměrný měsíční plat v Kč	průměrná roční motivace na fyzickou osobu (plat plně SR) v Kč	průměrný přepočtený počet zaměstnanců			Platy zaměstnanců a ostatní platby za provedenou práci/ostatní osobní náklady (OPPP/OON) v Kč											
				kmenoví zaměstnanci (přepočten na úvazky a celok) ³⁾	kmenoví zaměstnanci (plat plně SR) - motivace (fyzické osoby) ⁴⁾	jednorázové navýšení (přepočten na úvazky a celok) ⁵⁾	spolufinancování ČR ze SR			kyto příjmy z rozpočtu EU/FM			celkem					
							platby a OPPP/OON			platby a OPPP/OON			platby a OPPP/OON					
							prostředky na platy	z toho: motivace (plat plně SR)	OPPP/OON	celkem	prostředky na platy	z toho: motivace (plat plně SR)	OPPP/OON	celkem	prostředky na platy	z toho: motivace (plat SR)	OPPP/OON	celkem
1	2=(13-13a)/(4+6)/12	3=13a/5	4	5	6	7	7a	8	9=7+8	10	10a	11	12=10+11	13=7+10	13a=7a+10a	14=8+11	15=13+14	
ADMINISTRATIVNÍ PERSONÁLNÍ KAPACITY ¹⁾																		
ADMINISTRATIVNÍ personální kapacity OSS celkem																		
x		55 588	0	72,00	0,00	329,37	54 199 494	0	1 969 558	56 169 052	213 540 328	0	8 520 227	222 060 555	267 739 822	0	10 489 785	278 229 607
v tom: I. Ústřední orgán státní správy celkem																		
x		55 588	0	72,00	0,00	329,37	54 199 494	0	1 969 558	56 169 052	213 540 328	0	8 520 227	222 060 555	267 739 822	0	10 489 785	278 229 607
OP VVV mimo VVI																		
10300		55 630	0	72,00	0,00	291,04	45 691 821	0	1 969 558	47 661 379	196 654 900	0	8 479 027	205 133 927	242 346 721	0	10 448 585	252 795 306
A																		
x		55 873	0	69,75	0,00	287,43	45 151 640	0	x	45 151 640	194 330 770	0	x	194 330 770	239 482 410	0	x	239 482 410
B																		
x		40 769	0	2,25	0,00	3,60	540 181	0	x	540 181	2 324 130	0	x	2 324 130	2 864 311	0	x	2 864 311
C																		
x	x	x	x	x	x	x	x	x	1 969 558	1 969 558	x	x	8 479 027	8 479 027	x	x	10 448 585	10 448 585
OP JAK																		
14300		55 198	0	0,00	0,00	38,34	8 507 673	0	0	8 507 673	16 885 428	0	0	16 885 428	25 393 101	0	0	25 393 101
A																		
x		55 198	0	0,00	0,00	38,34	8 507 673	0	x	8 507 673	16 885 428	0	x	16 885 428	25 393 101	0	x	25 393 101
B																		
x		0	0	0,00	0,00	0,00	0	0	x	0	0	0	x	0	0	0	x	0
C																		
x	x	x	x	x	x	x	x	x	0	0	0	x	0	0	0	x	0	0
EHP/Norsko																		
060		0	0	0,00	0,00	0,00	0	0	0	0	0	0	41 200	41 200	0	0	41 200	41 200
A																		
x		0	0	0,00	0,00	0,00	0	0	x	0	0	0	x	0	0	0	x	0
B																		
x		0	0	0,00	0,00	0,00	0	0	x	0	0	0	x	0	0	0	x	0
C																		
x	x	x	x	x	x	x	x	x	0	0	x	x	41 200	41 200	x	x	41 200	41 200
ADMINISTRATIVNÍ kapacity OSS a SPO celkem																		
x		55 588	0	72,00	0,00	329,37	54 199 494	0	1 969 558	56 169 052	213 540 328	0	8 520 227	222 060 555	267 739 822	0	10 489 785	278 229 607
A																		
x		55 808	0	69,75	0,00	325,77	53 659 313	0	x	53 659 313	211 216 198	0	x	211 216 198	264 875 511	0	x	264 875 511
B																		
x		40 769	0	2,25	0,00	3,60	540 181	0	x	540 181	2 324 130	0	x	2 324 130	2 864 311	0	x	2 864 311
C																		
x	x	x	x	x	x	x	x	x	1 969 558	1 969 558	x	x	8 520 227	8 520 227	x	x	10 489 785	10 489 785
OSTATNÍ PERSONÁLNÍ KAPACITY ⁷⁾																		
OSTATNÍ personální kapacity OSS celkem																		
x		49 905	0	0,00	0,00	18,11	2 095 018	14 355	1 582 556	3 677 574	8 828 124	60 645	6 662 109	15 490 233	10 923 142	75 000	8 244 665	19 167 807
v tom: I. Ústřední orgán státní správy celkem																		
x		46 719	0	0,00	0,00	5,86	629 423	0	22 572	651 995	2 658 494	0	95 378	2 753 872	3 287 917	0	117 950	3 405 867
OP Zaměstnanost 2014+																		
10400		46 719	0	0,00	0,00	5,86	629 423	0	22 572	651 995	2 658 494	0	95 378	2 753 872	3 287 917	0	117 950	3 405 867
A																		
x		52 841	0	0,00	0,00	3,39	411 009	0	x	411 009	1 736 092	0	x	1 736 092	2 147 101	0	x	2 147 101
B																		
x		38 356	0	0,00	0,00	2,48	218 414	0	x	218 414	922 402	0	x	922 402	1 140 816	0	x	1 140 816
C																		
x	x	x	x	x	x	x	x	x	22 572	22 572	x	x	95 378	95 378	x	x	117 950	117 950
II. Organizační složky státu - státní správa celkem																		
x		51 430	0	0,00	0,00	12,25	1 465 595	14 355	1 559 984	3 025 579	6 169 630	60 645	6 566 731	12 736 361	7 635 225	75 000	8 126 715	15 761 940
A																		
x		57 009	0	0,00	0,00	0,43	70 660	14 355	x	70 660	298 506	60 645	x	298 506	369 166	75 000	x	369 166
B																		
x		51 227	0	0,00	0,00	11,82	1 394 935	0	x	1 394 935	5 871 124	0	x	5 871 124	7 266 059	0	x	7 266 059
C																		
x	x	x	x	x	x	x	x	x	1 559 984	1 559 984	x	x	6 566 731	6 566 731	x	x	8 126 715	8 126 715
v tom: ČESKÁ ŠKOLNÍ INSPEKCE																		
x		51 430	0	0,00	0,00	12,25	1 465 595	14 355	1 559 984	3 025 579	6 169 630	60 645	6 566 731	12 736 361	7 635 225	75 000	8 126 715	15 761 940
OP VVV mimo VVI																		
10300		51 348	0	0,00	0,00	11,37	1 345 150	0	1 447 794	2 792 944	5 660 807	0	6 092 771	11 753 578	7 005 957	0	7 540 565	14 546 522
A																		
x		0	0	0,00	0,00	0,00	0	0	x	0	0	0	x	0	0	0	x	0
B																		
x		51 348	0	0,00	0,00	11,37	1 345 150	0	x	1 345 150	5 660 807	0	x	5 660 807	7 005 957	0	x	7 005 957
C																		
x	x	x	x	x	x	x	x	x	1 447 794	1 447 794	x	x	6 092 771	6 092 771	x	x	7 540 565	7 540 565
OP Zaměstnanost 2014+																		
10400		52 488	0	0,00	0,00	0,88	120 445	14 355	112 190	232 635	508 823	60 645	473 960	982 783	629 268	75 000	586 150	1 215 418
A																		
x		57 009	0	0,00	0,00	0,43	70 660	14 355	x	70 660	298 506	60 645	x	298 506	369 166	75 000	x	369 166
B																		
x		48 167	0	0,00	0,00	0,45	49 785	0	x	49 785	210 317	0	x	210 317	260 102	0	x	260 102
C																		
x	x	x	x	x	x	x	x	x	112 190	112 190	x	x	473 960	473 960	x	x	586 150	586 150
OSTATNÍ personální kapacity SPO celkem ⁸⁾																		
x		33 110	8 136	4,00	49,00	2 111,06	127 321 147	59 798	86 091 970	213 413 117	713 431 143	338 857	508 460 607	1 221 891 750	840 752 290	398 655	594 552 577	1 435 304 867
A																		
x		0	0	0,00	0,00	0,00	0	0	x	0	0	0	x	0	0	0	x	0
B																		
x		33 110	8 136	4,00	49,00	2 111,06	127 321 147	59 798	x	127 321 147	713 431 143	338 857	x	713 431 143	840 752 290	398 655	x	840 752 290
C																		
x	x	x	x	x	x	x	x	x	86 091 970	86 091 970	x	x	508 460 607	508 460 607	x	x	594 552 577	594 552 577
v tom: OPŘO celkem																		
x		47 162	0	4,00	0,00	185,47	18 816 443	0	11 932 240	30 748 682	88 411 335	0	85 082 245	173 493 580	107 227 778	0	97 014 485	204 242 263
A																		
x		0	0	0,00	0,00	0,00	0	0	x	0	0	0	x	0	0	0	x	0
B																		
x		47 162	0	4,00	0,00	185,47	18 816 443	0	x	18 816 443	88 411 335	0	x	88 411 335	107 227 778	0	x	107 227 778
C																		
x	x	x	x	x	x	x	x	x	11 932 240	11 932 240	x	x	85 082 245	85 082 245	x	x	97 014 485	97 014 485
Finanční mechanismy																		
060 - DZS		40 988	0	1,00	0,00	3,00	295 117	0	7 680	302 797	1 672 328	0	43 520	1 715 848	1 967 445	0	51 200	2 018 645
A																		
x		40 988	0	1,00	0,00	3,00	295 117	0	x	295 117	1 672 328	0	x	1 672 328	1 967 445	0	x	1 967 445
B																		
x	x	x	x	x	x	x	x	x	7 680	7 680	x	x	43 520	43 520	x	x	51 200	51 200
OP VVV - mimo VVI																		
103 - NPI		46 027	0	0,00	0,00	116,12	12 314 069	0	9 290 981	21 605 050	51 821 700	0	39 099 538	90 921 238	64 135 769	0	48 390 519	112 526 288
A																		
x		46 027	0	0,00	0,00	116,12	12 314 069	0	x	12 314 069	51 821 700	0	x	51 821 700	64 135 769	0	x	64 135 769
B																		
x	x	x	x	x	x	x	x	x	9 290 981	9 290 981	x	x	39 099 538	39 099 538	x	x	48 390 519	48 390 519
OP VVV																		
103 - NTK		48 158	0	3,00	0,00	16,52												

Rozbor zaměstnanosti a čerpání prostředků na platy a ostatní platby za provedenou práci/ostatní osobní náklady zapojených do programů/projektů financovaných a spolufinancovaných z rozpočtu Evropské unie nebo finančních mechanismů

kapitola: 333 Ministerstva školství, mládeže a tělovýchovy
období: 12.2022

A - rozpočtová položka 5013 (u OSS); platy zaměstnanců na služebních místech dle zákona o státní službě (SPO)	program / projekt; kód - nástrojové třídění ²⁾	průměrný měsíční plat v Kč	průměrná roční motivace na fyzickou osobu (plat plně SR) v Kč	průměrný přepočtený počet zaměstnanců			Platy zaměstnanců a ostatní platby za provedenou práci/ostatní osobní náklady (OPPP/OON) v Kč											
				kmenoví zaměstnanci (přepočet na úvazky a celorok) ³⁾	kmenoví zaměstnanci (plat plně SR) - motivace (fyzické osoby) ⁴⁾	jednorázové navýšení (přepočet na úvazky a celorok) ⁵⁾	spolufinancování ČR ze SR			kryto příjmy z rozpočtu EU/FM			celkem					
							prostředky na platy	OPPP/OON	celkem	prostředky na platy	OPPP/OON	celkem	prostředky na platy	OPPP/OON	celkem			
				z toho: motivace (plat plně SR)	OPPP/OON	celkem	z toho: motivace (plat plně SR)	OPPP/OON	celkem	z toho: motivace (plat plně SR)	OPPP/OON	celkem	z toho: motivace (plat plně SR)	OPPP/OON	celkem			
1	2=(13-13a)/(4+6)/12	3=13a/5	4	5	6	7	7a	8	9=7+8	10	10a	11	12=10+11	13=7+10	13a=7a+10a	14=8+11	15=13+14	
B	x	52 613	0		15,61	0	0	x	0	0	9 854 787	0	x	9 854 787	9 854 787	0	x	9 854 787
C	x	x	x	x	x	x	x	0	0	0	21 748 122	x	x	21 748 122	21 748 122	x	x	21 748 122
Národní plán obnovy	17032 - NPI	55 451	0	0,00	0,00	4,65	0	0	0	0	3 094 163	0	x	12 744 549	15 838 712	3 094 163	0	12 744 549
B	x	55 451	0			4,65	0	0	0	0	3 094 163	0	x	3 094 163	3 094 163	0	x	3 094 163
C	x	x	x	x	x	x	x	x	0	0	x	x	x	12 744 549	12 744 549	x	x	12 744 549
RoS ÚSC celkem	103 - ÚSC vyjmuté z LMR	31 728	0	0,00	0,00	1 925,38	108 434 490	0	73 974 278	182 408 768	624 621 930	0	422 327 464	1 046 949 394	733 056 420	0	496 301 742	1 229 358 162
A	x	0	0			0	0	0	0	0	0	0	0	0	0	0	0	0
B	x	31 798	0			1 894,52	108 434 490	x	73 974 278	108 434 490	614 462 111	x	x	614 462 111	722 896 601	0	x	722 896 601
C	x	x	x	x	x	x	x	x	73 974 278	73 974 278	x	x	x	419 187 573	419 187 573	x	x	493 161 851
Národní plán obnovy	17032 - ÚSC	27 435	0	0,00	0,00	30,86	0	0	0	0	10 159 819	0	3 139 891	13 299 710	10 159 819	0	3 139 891	13 299 710
A	x	0	0			0	0	0	0	0	0	0	0	0	0	0	0	0
B	x	27 435	0			30,86	0	0	0	0	10 159 819	0	x	10 159 819	10 159 819	0	x	10 159 819
C	x	x	x	x	x	x	x	x	0	0	x	x	x	3 139 891	3 139 891	x	x	3 139 891
RoS MŠMT celkem	103 - MŠMT vyjmuté z LMR	27 954	8 136	0,00	49,00	0,21	70 214	59 798	185 453	255 666	397 878	338 857	1 050 898	1 448 776	468 092	398 655	1 236 350	1 704 442
A	x	0	8 136			49,00	0,21	70 214	x	0	0	0	x	0	0	0	0	0
B	x	27 954	x	x	x	x	x	59 798	x	70 214	397 878	338 857	x	397 878	468 092	398 655	x	468 092
C	x	x	x	x	x	x	x	x	185 453	185 453	x	x	x	1 050 898	1 050 898	x	x	1 236 350
OSTATNÍ personální kapacity OSS a SPO celkem		33 253	9 666	4,00	49,00	2 129,17	129 416 165	74 153	87 674 526	217 090 691	722 259 267	399 502	515 122 716	1 237 381 983	851 675 432	473 655	602 797 242	1 454 472 674
A	x	53 311	0	0,00	0,00	3,82	481 669	14 355	481 669	2 034 598	60 645	x	2 034 598	2 516 267	75 000	x	2 516 267	
B	x	33 217	8 136	4,00	49,00	2 125,35	128 934 496	59 798	x	128 934 496	720 224 669	338 857	x	720 224 669	849 159 165	398 655	x	849 159 165
C	x	x	x	x	x	x	x	x	x	87 674 526	x	x	x	515 122 716	515 122 716	x	x	602 797 242
ADMINISTRATIVNÍ a OSTATNÍ personální kapacity OSS a SPO celkem	x	36 790	9 666	76,00	49,00	2 458,54	183 615 659	74 153	89 644 084	273 259 743	935 799 595	399 502	523 642 943	1 459 442 538	1 119 415 254	473 655	613 287 027	1 732 702 281
A	x	55 784	0	69,75	0,00	329,58	54 140 982	14 355	x	54 140 982	213 250 796	60 645	x	213 250 796	267 391 778	75 000	x	267 391 778
B	x	33 227	8 136	6,25	49,00	2 128,96	129 474 677	59 798	x	129 474 677	722 548 799	338 857	x	722 548 799	852 023 476	398 655	x	852 023 476
C	x	x	x	x	x	x	x	x	89 644 084	89 644 084	x	x	x	523 642 943	523 642 943	x	x	613 287 027
v tom: Ústřední orgán státní správy celkem	x	55 461	0	72,00	0,00	335,24	54 828 917	0	1 992 130	56 821 047	216 198 822	0	8 615 605	224 814 427	271 027 739	0	10 607 735	281 635 474
A	x	55 783	0	69,75	0,00	329,15	54 070 322	0	x	54 070 322	212 952 290	0	x	212 952 290	267 022 612	0	x	267 022 612
B	x	40 051	0	2,25	0,00	6,08	758 595	0	x	758 595	3 246 532	0	x	3 246 532	4 005 127	0	x	4 005 127
C	x	x	x	x	x	x	x	x	1 992 130	1 992 130	x	x	x	8 615 605	8 615 605	x	x	10 607 735
Organizační složky státu - státní správa celkem	x	51 430	0	0,00	0,00	12,25	1 465 595	14 355	1 559 984	3 025 579	6 169 630	60 645	6 566 731	12 736 361	7 635 225	75 000	8 126 715	15 761 940
A	x	57 009	0	0,00	0,00	0,43	70 660	14 355	x	70 660	298 506	60 645	x	298 506	309 166	75 000	x	369 166
B	x	51 227	0	0,00	0,00	11,82	1 394 935	0	x	1 394 935	5 871 124	0	x	5 871 124	7 266 059	0	x	7 266 059
C	x	x	x	x	x	x	x	x	1 559 984	1 559 984	x	x	x	6 566 731	6 566 731	x	x	8 126 715
Ostatní organizační složky státu celkem	x	0	0	0,00	0,00	0,00	0	0	0	0	0	0	0	0	0	0	0	0
A	x	0	0	0,00	0,00	0,00	0	0	x	0	0	0	x	0	0	0	0	0
B	x	0	0	0,00	0,00	0,00	0	0	0	0	0	0	0	0	0	0	0	0
C	x	x	x	x	x	x	x	x	0	0	x	x	0	0	0	0	0	0
SPO celkem⁶⁾	x	33 110	8 136	4,00	49,00	2 111,06	127 321 147	59 798	86 091 970	213 413 117	713 431 143	338 857	508 460 607	1 221 891 750	840 752 290	398 655	594 552 577	1 435 304 867
A	x	0	0	0,00	0,00	0,00	0	0	x	0	0	0	x	0	0	0	0	0
B	x	33 110	8 136	4,00	49,00	2 111,06	127 321 147	59 798	x	127 321 147	713 431 143	338 857	x	713 431 143	840 752 290	398 655	x	840 752 290
C	x	x	x	x	x	x	x	x	86 091 970	86 091 970	x	x	x	508 460 607	508 460 607	x	x	594 552 577

¹⁾ Kapacity podléhají se na implementaci a auditu fondů EU (subjekty koordinace a horizontálních aktivit, řídicí a národní orgány programů, sprostředkující subjekty, auditní orgány), na implementaci programů jiných evropských fondů (například Norských fondů a fondů Evropského hospodářského prostoru) a programů jiných nadnárodních zdrojů (například finančních mechanismů).

²⁾ Nástrojové třídění podle vyhlášky č. 412/2021 Sb., o rozpočtové skladbě, ve znění pozdějších předpisů.

³⁾ Uvede se průměrný evidenční počet zaměstnanců přepočtený u kapacit podléhajících se na implementaci, realizaci a auditu programů/projektů EU/FM, to bez vazby na každoroční jednorázové navýšení/snížení v rozpočtováním limitu. Ide o kmenové zaměstnance OSS/PO, kteří po ukončení projektu, maximálně programového období kapitole zůstanou k dispozici.

⁴⁾ Uvede se čerpání prostředků a fyzický počet zaměstnanců u kapacit, jejichž plat je plně hrazen ze státního rozpočtu (národní prostředky) a zároveň součástí osobních nákladů je finanční motivace dle usnesení vlády č. 444/2014, finanční motivace a odměny z jiných nadnárodních zdrojů podle zvláštního předpisu.

⁵⁾ Uvede se průměrný evidenční počet zaměstnanců přepočtený u kapacit podléhajících se na implementaci, realizaci a auditu programů/projektů EU/FM a to s vazbou na každoroční jednorázové navýšení/snížení v rozpočtováním limitu. Nejde o kmenové zaměstnance, resp. místa, která automaticky kapitole zůstanou v rozpočtovém parametru a systematicky po ukončení programového období.

⁶⁾ Týká se příspěvkových organizací, které jsou zařazeny do vládní regulace zaměstnanosti (odměňování platem podle zákona č. 262/2006 Sb., zákoník práce, ve znění pozdějších předpisů).

Kapitola MŠMT uvede údaje příspěvkových organizací zařazených do regulace zaměstnanosti v členění OPŘO, regionální školských územních celků a regionální školské MŠMT a v rozdělení na pedagogické a nepedagogické pracovníky.

⁷⁾ Kapacity podléhají se na realizaci projektů a programů EU/FM vyjma zaměstnanců uvedených v poznamce č. 1.

Poznámky:

"x" znamená nerelevantní (nevyplyvá se)

Čerpání prostředků na platy a ostatní platby za provedenou práci organizačních složek státu a náklady na platy příspěvkových organizací uvede správa kapitoly v Kč (se zaokrouhlením na 2 desetinná místa).

Průměrný evidenční počet zaměstnanců přepočtený se uvádí v zaokrouhlení na 2 desetinná místa. Fyzický počet se uvádí v útluk celých.

Vypracoval: Ing. Adéla Bachová, Ing. Markéta Hošková
e-mail: adela.bachova@mmt.cz, marketa.hoskova@mmt.cz
telefon: 234 811 261, 234 811 263

Datum: 10.3.2023

Kontroloval: Ing. Pavel Křebek
telefon: 234 811 775

Užší běžné výdaje v uplynulých 5 letech (tis. Kč)

kapitola: 333 Ministerstvo školství, mládeže a tělovýchovy

období: 12.2018 - 12.2022

Druhově třídění	Podskupení položek 513, 515, 516, 517, 590	Skutečnost					Meziroční index			
		2018	2019	2020	2021	2022	2019/2018	2020/2019	2021/2020	2022/2021
5131	Potraviny									
5132	Ochranné pomůcky	22,99	25,56	149,14	22,62	15,72	111,2	583,4	15,2	69,5
5133	Léky a zdravotnický materiál	22,02	11,78	13,41	460 422,55	383 613,68	53,5	113,8		83,3
5134	Prádlo, oděv a obuv s výjimkou ochranných pomůcek	6 377,89	5 171,37	7 208,50	6 608,30	5 035,25	81,1	139,4	91,7	76,2
5135	Učebnice a školní potřeby									
5136	Knihy a obdobné listinné informační prostředky	470,07	528,62	270,03	322,09	302,07	112,5	51,1	119,3	93,8
5137	Drobný dlouhodobý hmotný majetek	27 717,79	17 752,92	23 464,31	11 341,51	15 155,33	64,0	132,2	48,3	133,6
5138	Nákup zboží za účelem dalšího prodeje									
5139	Nákup materiálu jinde nezařazený	11 582,46	11 455,08	12 809,44	8 711,12	8 790,41	98,9	111,8	68,0	100,9
513x	Nákup materiálu celkem	46 193,23	34 945,33	43 914,84	487 428,19	412 912,46	75,7	125,7	1 109,9	84,7
5151	Studená voda včetně stočného a úplaty za odvod dešťových vod	1 678,01	1 662,51	1 600,42	1 561,67	1 743,80	99,1	96,3	97,6	111,7
5152	Teplota	2 397,33	2 673,58	2 592,27	2 897,66	3 182,23	111,5	97,0	111,8	109,8
5153	Plyn	3 985,36	5 121,43	5 007,90	3 759,31	10 220,11	128,5	97,8	75,1	271,9
5154	Elektrická energie	5 999,53	7 739,61	7 117,94	6 049,61	11 414,10	129,0	92,0	85,0	188,7
5155	Pevná paliva									
5156	Pohonné hmoty a maziva	5 783,56	5 603,38	3 664,62	3 786,95	6 625,47	96,9	65,4	103,3	175,0
5157	Teplá voda	235,84	310,93	237,68	255,89	298,55	131,8	76,4	107,7	116,7
5159	Nákup ostatních paliv a energie			23,86						
515x	Nákup vody, paliv a energie celkem	20 079,63	23 111,45	20 244,69	18 311,10	33 484,26	115,1	87,6	90,4	182,9
5161	Poštovní služby	2 193,75	1 752,96	1 585,41	1 097,73	1 275,72	79,9	90,4	69,2	116,2
5162	Služby elektronických komunikací	5 947,70	5 810,37	6 877,75	8 782,48	8 308,44	97,7	118,4	127,7	94,6
5163	Služby peněžních ústavů	2 032,52	2 243,21	2 358,01	2 620,50	2 148,14	110,4	105,1	111,1	82,0
5164	Nájemné	53 294,12	58 320,31	53 552,44	49 635,55	48 932,40	109,4	91,8	92,7	98,6
5165	Zemědělské pachtovné									
5166	Konzultační, poradenské a právní služby	778,39	4 050,25	3 946,34	8 568,40	1 292,85	520,3	97,4	217,1	15,1
5167	Služby školení a vzdělávání	3 171,10	4 037,49	3 850,60	4 534,04	4 073,91	127,3	95,4	117,7	89,9
5168	Zpracování dat a služby související s informačními a komunikačními technologiemi	21 399,23	18 516,32	19 178,30	19 728,95	18 708,39	86,5	103,6	102,9	94,8
5169	Nákup ostatních služeb	86 816,96	90 297,70	81 631,81	91 814,86	91 820,85	104,0	90,4	112,5	100,0
516x	Nákup služeb celkem	175 633,78	185 028,60	172 980,66	186 782,51	176 560,70	105,3	93,5	108,0	94,5
5171	Opravy a udržování	13 150,73	16 164,49	10 275,72	10 863,90	9 545,03	122,9	63,6	105,7	87,9
5172	Podlimitní programové vybavení	905,15	175,11	132,70	115,04	181,48	19,3	75,8	86,7	157,7
5173	Cestovné	32 813,60	47 256,56	22 803,54	29 534,53	35 515,26	144,0	48,3	129,5	120,2
5175	Pohoštění	3 186,01	3 948,35	1 354,29	1 518,82	5 242,03	123,9	34,3	112,1	345,1
5176	Účastnické úplaty na konference	440,98	269,71	97,25	125,28	170,75	61,2	36,1	128,8	136,3
5177	Nákup archiválií									
5178	Nájemné za nájem s právem koupě									
5179	Ostatní nákupy jinde nezařazené	8 347,49	1,83	453,46	58,65	41,48	0,0	24 725,0	12,9	70,7
517x	Ostatní nákupy celkem	58 843,96	67 816,06	35 116,95	42 216,23	50 696,03	115,2	51,8	120,2	120,1
5901	Nespecifikované rezervy									
5902	Ostatní výdaje z finančního vypořádání									
5903	Rezerva na krizová opatření									
5904	Převody domněle neoprávněně použitých dotací zpět poskytovateli									
5909	Ostatní neinvestiční výdaje jinde nezařazené	2 335,78	2 216,09	35 247,22			94,9	1 590,5		
590x	Ostatní neinvestiční výdaje celkem	2 335,78	2 216,09	35 247,22			94,9	1 590,5		
	Užší běžné výdaje celkem	303 086,37	313 117,53	307 504,35	734 738,03	673 653,45	103,3	98,2	238,9	91,7

Zdroj: IISSP

Kontroloval: J. Nedvedová (tel.: 234 811 973, e-mail: jana.nedvedova@msmt.cz)

Nároky z nespotřebovaných výdajů (tis. Kč)

kapitola: 333 Ministerstvo školství, mládeže a tělovýchovy
období: 12.2022

	Číslo řádku	Stav NNV k 1. 1. běžného roku	Změna stavu NNV v běžném roce	z toho:			Stav NNV k poslednímu dni měsíce běžného roku	Skutečné čerpání NNV v běžném roce	Stav zapojených nečerpaných NNV k poslednímu dni měsíce běžného roku	Zůstatek NNV vč. nečerpaných zapojených NNV k poslednímu dni měsíce běžného roku	Stav NNV k 1. 1. následujícího roku
				ukončení NNV podle § 47 odst. 6 písm. b) až e) z. č. 218/2000 Sb.	zapojení NNV podle § 47 odst. 6 písm. a) z. č. 218/2000 Sb.	zapojení NNV dle rozhodnutí vlády					
Profilující výdaje (ř. 2+3+4+7+10+11+12+13)	1	10 653 038,39	-9 881 013,82	107 882,09	9 773 131,74		772 024,56	5 749 427,72	4 023 704,02	4 795 728,58	12 115 545,46
A. Na platy státních zaměstnanců	2	35 806,98	-35 806,98		35 806,98			35 561,62	245,36	245,36	26 232,79
B. Na platy a ostatní platby za provedenou práci kromě platů státních zaměstnanců	3	194 593,97	-103 171,60		103 171,60		91 422,36	65 323,32	37 848,29	129 270,65	162 527,93
C. Na jejichž provedení dostává ČR peněžní prostředky nebo jejich část z rozpočtu EU	4	4 616 889,42	-4 125 628,84	3 557,44	4 122 071,40		491 260,58	3 435 453,66	686 617,74	1 177 878,31	5 639 978,33
Část výdajů financovaná z národních peněžních prostředků	5	304 463,01	-291 446,40	680,89	290 765,51		13 016,61	252 645,07	38 120,43	51 137,05	976 424,54
Část výdajů, které jsou nebo mají být kryty peněžními prostředky od EU	6	4 312 426,40	-3 834 182,44	2 876,55	3 831 305,89		478 243,96	3 182 808,59	648 497,30	1 126 741,26	4 663 553,79
D. Na jejichž provedení dostává ČR peněžní prostředky nebo jejich část z finančních mechanismů	7	2 513,99	-2 513,99		2 513,99		0,00	2 513,99		0,00	13 282,30
Část výdajů financovaných z národních peněžních prostředků	8	510,97	-510,97		510,97		0,00	510,97		0,00	1 268,27
Část výdajů, které jsou nebo mají být kryty peněžními prostředky z finančních mechanismů	9	2 003,01	-2 003,01		2 003,01		0,00	2 003,01		0,00	12 014,03
E. Na jejichž provedení dostává ČR peněžní prostředky nebo jejich část od NATO	10										
F. Na programy podle § 13 odst. 3 rozpočtových pravidel	11	4 790 016,61	-4 790 016,61	98 602,01	4 691 414,60			1 406 153,86	3 285 260,74	3 285 260,74	4 983 752,62
G. Účelově určené podle § 21 odst. 3 a 4 rozpočtových pravidel	12	197 729,90	-194 251,30	5 722,63	188 528,67		3 478,60	181 980,33	6 548,34	10 026,94	462 706,18
H. Na výzkum a vývoj	13	815 487,53	-629 624,51		629 624,51		185 863,03	622 440,95	7 183,55	193 046,58	827 065,30
Neprofilující výdaje	14	999 177,49	-999 177,49	11,85	999 165,64			673 919,27	325 246,37	325 246,37	1 822 511,10
Celkem (ř. 1 + ř. 14)	15	11 652 215,88	-10 880 191,32	107 893,93	10 772 297,38		772 024,56	6 423 346,99	4 348 950,39	5 120 974,95	13 938 056,56

Zdroj: IISSP

Kontroloval: J. Nedvědová (tel.: 234 811 973, e-mail: jana.nedvedova@msmt.cz)

Nároky z nespolebných výdajů v uplynulých 5 letech (tis. Kč)

Kapitola: 333 Ministerstvo školství, mládeže a tělovýchovy
období: 12.2018 - 12.2022

	Číslo řádku	2018			2019			2020			2021			2022			2023
		Stav NNV k 1. 1.	Skutečné čerpání NNV	Stav NNV k 31.12.	Stav NNV k 1. 1.	Skutečné čerpání NNV	Stav NNV k 31.12.	Stav NNV k 1. 1.	Skutečné čerpání NNV	Stav NNV k 31.12.	Stav NNV k 1. 1.	Skutečné čerpání NNV	Stav NNV k 31.12.	Stav NNV k 1. 1.	Skutečné čerpání NNV	Stav NNV k 31.12.	Stav NNV k 1. 1.
Profiliující výdaje (ř. 2+3+4+7+10+11+12+13)	1	14 600 996,81	11 172 853,33	646 476,23	9 859 749,03	7 107 978,50	1 021 512,27	8 150 099,28	5 131 979,15	674 902,04	10 088 962,91	6 630 501,42	1 159 879,71	10 653 038,39	5 749 427,72	772 024,56	12 115 545,46
A. Na platy státních zaměstnanců	2	50 685,27	38 940,14	10 781,75	56 572,82	56 552,46		31 609,35	31 502,07		48 396,22	47 773,54		35 806,98	35 561,62		26 232,79
B. Na platy a ostatní platby za provedenou práci kromě platů státních zaměstnanců	3	215 321,10	40 062,79	150 760,29	219 221,99	48 774,26	117 921,62	210 771,96	45 070,48	104 371,57	208 642,44	51 264,01	106 954,11	194 593,97	65 323,32	91 422,36	162 527,93
C. Na jejichž provedení dostává ČR peněžní prostředky nebo jejich část z rozpočtu EU	4	10 116 994,72	8 479 447,53	289 510,71	5 531 105,29	4 560 457,18	283 804,83	3 693 097,88	3 104 738,79	59 240,68	4 397 852,59	3 226 448,80	593 886,50	4 616 880,42	3 435 453,66	491 260,58	5 639 978,33
Část výdajů financovaná z národních peněžních prostředků	5	2 898 102,77	2 210 086,90	275 467,64	1 832 618,16	1 448 994,32	275 758,19	1 159 188,73	1 004 597,07	25 996,90	441 353,15	355 825,90	23 406,89	304 463,01	252 645,07	13 016,61	976 424,54
Část výdajů, které jsou nebo mají být kryty peněžními prostředky od EU	6	7 218 891,95	6 269 360,63	14 043,07	3 698 487,14	3 111 462,87	8 046,65	2 533 909,15	2 100 141,72	33 243,78	3 956 499,44	2 870 622,90	570 479,61	4 312 426,40	3 182 808,59	478 243,96	4 663 553,79
D. Na jejichž provedení dostává ČR peněžní prostředky nebo jejich část z finančních mechanismů	7	40 317,76	16 316,43	33 406,71	33 406,71	33 406,70		2 028,93	2 028,93	0,00	2 513,99	2 513,99	0,00	2 513,99	2 513,99	0,00	13 282,30
Část výdajů financovaných z národních peněžních prostředků	8	8 160,74	1 441,70	4 000,54	4 000,54	4 000,54		2 028,93	2 028,93	0,00	510,97	510,97	0,00	510,97	510,97	0,00	1 268,27
Část výdajů, které jsou nebo mají být kryty peněžními prostředky z finančních mechanismů	9	32 157,02	14 874,73	29 406,16	29 406,16	29 406,16		0,00	0,00	0,00	2 003,01	2 003,01	0,00	2 003,01	2 003,01	0,00	12 014,03
E. Na jejichž provedení dostává ČR peněžní prostředky nebo jejich část od NATO	10																
F. Na programy podle § 13 odst. 3 rozpočtových pravidel	11	3 438 900,98	2 166 928,12	475,02	3 252 423,25	2 264 526,01		3 067 414,09	1 393 646,45		4 402 596,26	2 764 039,59		4 790 016,61	1 406 153,86		4 983 752,62
G. Účelové určené podle § 21 odst. 3 a 4 rozpočtových pravidel	12	30 043,16			93,40	93,40		0,53		0,53	0,55		0,55	197 729,90	181 980,33		462 706,18
H. Na výzkum a vývoj	13	708 733,82	447 474,75	178 632,02	766 925,57	144 168,48	619 785,82	1 145 176,54	554 992,42	511 289,25	1 028 960,87	538 461,49	459 038,55	815 487,53	622 440,95	185 863,03	827 065,30
Neprofilující výdaje	14	430 790,63	401 751,23	1 198,21	1 229 916,63	877 082,23	332 383,37	2 909 624,85	1 801 933,48		2 666 608,82	2 580 007,87		999 177,49	673 919,27		1 822 511,10
Celkem (ř. 1 + ř. 14)	15	15 031 787,45	11 574 604,56	647 674,44	11 089 665,66	7 985 060,73	1 353 895,64	11 059 724,13	6 933 912,62	674 902,04	12 755 571,73	9 210 509,29	1 159 879,71	11 652 215,88	6 423 346,99	772 024,56	13 938 056,56

Zdroj: ISSP

Kontroloval: J. Nedvědová (tel.: 234 811 973, e-mail: jana.nedvedova@mmt.cz)

Přehled rozpočtových opatření provedených v roce 2022 v členění podle jednotlivých druhů změn

v tis. Kč (mimo počtu zam.)

Popis změny	PŘÍJMY CELKEM	VÝDAJE CELKEM	v tom:					Počet zaměstnanců
			běžné výdaje	v tom:			kapitálové výdaje	
				mzdové prostředky	pojistné, FKSP	ostatní běžné výdaje		
1. převody z kapitoly VPS celkem	0,00	927 335,38	927 335,38	105 529,06	37 779,34	784 026,99	0,00	242,18
v tom:								
1.1 Převod z kap. VPS - UV č. 285/2022 (Ukrajina - adaptační aktivity)		597 628,00	597 628,00	0,00	0,00	597 628,00	0,00	0,00
1.2 Převod z kap. VPS - UV č. 560/2022 (Ukrajina - asistenti pedagoga)		300 000,00	300 000,00	83 896,22	30 034,76	186 069,02	0,00	242,18
1.3 Převod z kap. VPS na stáže zaměstnanců v institucích EU		995,84	995,84	490,32	175,56	329,96	0,00	0,00
1.4 Převod z kap. VPS - UV č. 991/2022 (navýšení platů)		28 711,54	28 711,54	21 142,52	7 569,02	0,00	0,00	0,00
2. převody z jiných kapitol celkem	0,00	42 915,07	29 271,00	7 248,80	0,00	22 022,20	13 644,07	0,00
v tom:								
2.1 převod z kapitoly MO		6 172,00	6 172,00	0,00	0,00	6 172,00	0,00	0,00
2.2 převod z kapitoly MV		22 300,00	22 300,00	6 930,00	0,00	15 370,00	0,00	0
2.3 převod z kapitoly MK		799,00	799,00	318,80	0,00	480,20	0,00	0,00
2.4 převod z kapitoly MŽP		13 644,07	0,00	0,00	0,00	0,00	13 644,07	0,00
3. převody do jiných kapitol celkem	0,00	-30 411,24	-30 411,24	-2 461,40	0,00	-27 949,84	0,00	0,00
v tom:								
3.2 převod do kap. MO (z V, Val a VVŠ)		-27 350,40	-27 350,40	0,00	0,00	-27 350,40	0,00	0,00
3.3 převod do kap. MK (z ostatní a mládeže)		-3 031,40	-3 031,40	-2 461,40	0,00	-570,00	0,00	0,00
3.5 převod do kap. MF (převod na ÚZSVM)		-11,76	-11,76	0,00	0,00	-11,76	0,00	0,00
3.7 převod do kap. MZV		-17,68	-17,68	0,00	0,00	-17,68	0,00	0,00
4. přesuny v rámci kapitoly MŠMT celkem	0,00	0,00	0,00	-529 990,12	182,05	529 808,07	0,00	-882,69
v tom:								
4.1 přesuny v oblasti mzdových prostředků		0,00	0,00	-529 990,12	182,05	529 808,07	0,00	-882,69
4.2 ostatní přesuny mezi ukazateli		0,00	0,00	0,00	0,00	0,00	0,00	0,00
5. souvztážené zvýšení příjmů a výdajů	17 156,24	17 156,24	17 156,24	120,00	40,56	16 995,68	0,00	0,00
v tom:								
5.1 Souvztážené navýšení příjmů a výdajů na EHP/Norsko	17 156,24	17 156,24	17 156,24	120,00	40,56	16 995,68	0,00	0,00
CELKEM ZMĚNY se souhlasem MF	17 156,24	956 995,45	943 351,39	-419 553,66	38 001,95	1 324 903,10	13 644,07	-640,51
6. interní přesuny v rámci kapitoly MŠMT celkem	0,00	0,00	-521 282,12	0,00	-256 897,59	-264 384,53	521 282,12	0,00
CELKEM ZMĚNY	17 156,24	956 995,45	422 069,27	-419 553,66	-218 895,64	1 060 518,57	534 926,19	-640,51

Vypracovala: Ing. Zdeňka Jedličková
telefon: 234 811 754

Kontroloval: Ing. Pavel Křeček
telefon: 234 811 775

Podrobný přehled rozpočtových opatření provedených v roce 2022 v členění podle jednotlivých druhů změn

v tis. Kč (mimo počtu zam.)

Čj. dle MF	Č. A-hlavičky	poř. č. dle MF	poř. č. úpr. MP	Popis změny	PŘÍJMY CELKEM	VÝDAJE CELKEM	v tom:					Počet zaměstnanců
							běžné výdaje	v tom:			kapitálové výdaje	
								mzdové prostředky	pojistné, FKSP	ostatní běžné výdaje		
1. převody z kapitoly VPS celkem					0,00	927 335,38	927 335,38	105 529,06	37 779,34	784 026,99	0,00	242,18
v tom:												
MF-14685/2022/1402	1000000294	5		Převod z kap. VPS na stáž zaměstnankyně MŠMT v instituci EU		329,96	329,96			329,96		
MF-15920/2022/1402	1000000172	10		Převod z kap. VPS - UV č. 285/2022 (Ukrajina) - 1. část		217 317,50	217 317,50			217 317,50		
MF-18077/2022/1402	1000000172	12		Převod z kap. VPS - UV č. 285/2022 (Ukrajina) - 2. část		80 310,50	80 310,50			80 310,50		
MF-117289/2022/1402	1000000441	13	6	Převod z kap. VPS na stáž zaměstnankyně MŠMT v instituci EU		665,88	665,88	490,32	175,56	0,00		
MF-21434/2022/1402	1000000716	18		Převod z kap. VPS - UV č. 285/2022 (Ukrajina) - 3. část		4 060,00	4 060,00			4 060,00		
MF-28856/2022/1402	1000001063	24		Převod z kap. VPS - UV č. 285/2022 (Ukrajina) - 4. část		84 697,50	84 697,50			84 697,50		
MF-29356/2022/1402	1000001144	25	11	Převod z kap. VPS - UV č. 560/2022 (Ukrajina - asistenti pedagoga) - 1. část		113 930,98	113 930,98	83 896,22	30 034,76			242,18
MF-34140/2022/1402	1000001658	26		Převod z kap. VPS - UV č. 560/2022 (Ukrajina - asistenti pedagoga) - 2. část		186 069,02	186 069,02			186 069,02		
MF-34132/2022/1402	1000001664	27		Převod z kap. VPS - UV č. 285/2022 (Ukrajina) - 5. část		211 242,50	211 242,50			211 242,50		
MF-34162/2022/1402	1000001600	28	14	Převod z kap. VPS - UV č. 991/2022 (navýšení platů)		28 711,54	28 711,54	21 142,52	7 569,02			
2. převody z jiných kapitol celkem					0,00	42 915,07	29 271,00	7 248,80	0,00	22 022,20	13 644,07	0,00
v tom:												
MF-9957/2022/1402	1000000007	1		Převod z kap. MO dle smlouvy (do VVŠ)		6 172,00	6 172,00			6 172,00		
MF-12919/2022/1402	1000000052	2	2	Převod z kapitoly MV na projekt KIC - UV č. 1352/2020		12 300,00	12 300,00	6 930,00		5 370,00		
MF-12989/2022/1402	1000000195	3		Převod z kap. MŽP na OP ŽP (energetická opatření MŠMT)		13 644,07					13 644,07	
MF-15204/2022/1402	1000000331	4		Převod z kapitoly MV dle UV č. 36/2017 (výuka č. j. - cizinci)		10 000,00	10 000,00			10 000,00		
MF-18725/2022/1402	1000000475	9	7	Převod z kap. MK na program VISK		799,00	799,00	318,80		480,20		
3. převody do jiných kapitol celkem					0,00	-30 411,24	-30 411,24	-2 461,40	0,00	-27 949,84	0,00	0,00
v tom:												
MF-18646/2022/1402	1000000478	15		Převod do kap. MO - na projekt ADAR v rámci programu INTER-EXCELLENCE		-520,00	-520,00			-520,00		
MF-20396/2022/1402	1000000559	16		Převod do kap. MF (ÚZSVM) v souvislosti s převodem majetku PŘO		-11,76	-11,76			-11,76		
MF-19286/2022/1402	1000000509	17		Převod do kap. MO - na projekt v rámci programu INTER-EXCELLENCE		-834,00	-834,00			-834,00		
MF-23434/2022/1402	1000000631	19		Převod do kap. MK na soutěže		-570,00	-570,00			-570,00		
MF-24268/2022/1402	1000000823	20		Převod do kap. MZV v souvislosti s vysláním zam. MŠMT na Stálé zastoupení ČR při EU		-17,68	-17,68			-17,68		
MF-26346/2022/1402	1000000850	21	9	Převod do kap. MK na projekty Památníku Lidice a Terezín		-2 461,40	-2 461,40	-2 461,40				
MF-14974/2022/1402	1000000311	6		Převod do kap. MO z VVŠ pro UO		-18 590,00	-18 590,00			-18 590,00		
MF-14180/2022/1402	1000000189	8		Převod do kap. MO (specifický VŠ výzkum)		-7 406,40	-7 406,40			-7 406,40		
4. přesuny v rámci kapitoly MŠMT celkem					0,00	0,00	0,00	-529 990,12	182,05	529 808,07	0,00	-882,69
v tom:												
MF-16183/2022/1402	1000000417	9		Převod do spolufinancovaných projektů (ČŠI-IGLS 2023)								
				Ostatní Erasmus+		-515,73	-515,73			-515,73		
MF-29477/2022/1402	1000001168	23		Převod z "Ostatní" do "Vydají spojených s předsednictvím ČR v Radě EU		515,73	515,73			515,73		
				Ostatní		-400,00	-400,00			-400,00		
				Předsednictví ČR v Radě EU		400,00	400,00			400,00		
MF-10933/2022/1402	2000000001		1	Změna v LRZ - přesun platů do ONIV u PŘO				-40 501,00		40 501,00		
MF-13641/2022/1402	1000000243	7	3 a 4	Změna systemizace k 1.4.2022 - UV č. 227/2022, trvalé změny								
MF-14531/2022/1402	1000000275	11	5	Změna systemizace k 1.4.2022 - UV č. 227/2022, dočasná změna				508,52	182,05	-690,57		1,00
MF-23137/2022/1402	2000000027		8	Informace o vnitřních přesunech v LRZ PO za 2. čtvrtletí 2022								
MF-30923/2022/1402	2000000045		12	Informace o vnitřních přesunech v LRZ PO za 3. čtvrtletí 2022								
MF-32909/2022/1402	2000000049		13	Změna v LRZ - přesun platů do OON a ONIV v RgŠ ÚSC (požadavky krajů)				-489 997,64		489 997,64		-883,69
MF-36093/2022/1402	2000000063		16	Informace o vnitřních přesunech v LRZ PO za 4. čtvrtletí 2022								
5. souvztažné zvýšení příjmů a výdajů					17 156,24	17 156,24	17 156,24	120,00	40,56	16 995,68	0,00	0,00
v tom:												
MF-25981/2022/1402	1000000960	22	10	Souvztažné navýšení příjmů a výdajů na EHP/Norsko		17 156,24	17 156,24	120,00	40,56	16 995,68		
CELKEM ZMĚNY se souhlasem MF					17 156,24	956 995,45	943 351,39	-419 553,66	38 001,95	1 324 903,10	13 644,07	-640,51
6. interní přesuny v rámci kapitoly MŠMT celkem					0,00	0,00	-521 282,12	0,00	-256 897,59	-264 384,53	521 282,12	0,00
CELKEM ZMĚNY					17 156,24	956 995,45	422 069,27	-419 553,66	-218 895,64	1 060 518,57	534 926,19	-640,51
Schválený rozpočet k 1.1.2022					12 936 718,84	251 937 602,95	244 939 236,92	129 646 359,91	46 328 798,36	68 964 078,64	6 998 366,03	267 382,63
Upravený rozpočet k 31.12.2022					12 953 875,07	252 894 598,40	245 361 306,19	129 226 806,25	46 109 902,73	70 024 597,21	7 533 292,22	266 742,12

Úpravy rozpočtu dle jednotlivých ukazatelů

Kapitola 333 Ministerstvo školství a mládeže

Kapitola 333 - MŠMT	Schválený rozpočet	Upravený rozpočet k 31.12. 2022	Úpravy celkem	Čj. MF/	Čj. MF-9957/2022/	Čj. MF-12919/2022/	Čj. MF-12989/2022/	Čj. MF-15 204/2022/
				č. A-hlavičky	1402 /	1402 /	1402 /	1402 /
					A-h 1000000007	A-h 1000000052	A-h 1000000195	A-h 1000000331
				Č. úpravy MF	1	2	3	4
				Č. mzd. úpravy MF		2		
Souhrnné ukazatele								
Příjmy celkem	12 936 718,84	12 953 875,07	17 156,24		0,00	0,00	0,00	0,00
Výdaje celkem	251 937 602,95	252 894 598,40	956 995,45		6 172,00	12 300,00	13 644,07	10 000,00
Specifické ukazatele - příjmy	0,00							
- Daňové příjmy	700,00	700,00	0,00		0,00	0,00	0,00	0,00
- Nedaňové příjmy, kapitálové příjmy a přijaté transfery celkem	12 936 018,84	12 953 175,07	17 156,24		0,00	0,00	0,00	0,00
- v tom: příjmy z rozpočtu Evropské unie bez společné zemědělské politiky celkem	12 805 820,47	12 805 820,47	0,00		0,00	0,00	0,00	0,00
- příjmy z prostředků finančních mechanismů	15 999,77	33 156,00	17 156,24		0,00	0,00	0,00	0,00
- ostatní nedaňové příjmy, kapitálové příjmy a přijaté transfery celkem	114 198,60	114 198,60	0,00		0,00	0,00	0,00	0,00
Specifické ukazatele - výdaje	0,00							
- Věda a vysoké školy	48 273 547,88	48 252 369,49	-21 178,40		6 172,00	0,00	0,00	0,00
- v tom: vysoké školy	28 601 676,98	28 589 258,98	-12 418,00		6 172,00	0,00	0,00	0,00
- výzkum, experimentální vývoj a inovace	19 671 870,90	19 663 110,51	-8 760,40		0,00	0,00	0,00	0,00
- Výdaje regionálního školství a přímo řízených organizací	190 255 220,03	191 152 836,27	897 616,24		0,00	0,00	0,00	0,00
- Podpora činnosti v oblasti mládeže	381 266,94	380 696,94	-570,00		0,00	0,00	0,00	0,00
- Výdaje spojené s výkonem předsednictví ČR v Radě Evropské unie	7 369,04	7 769,04	400,00		0,00	0,00	0,00	0,00
- Podpora činnosti v oblasti sportu	334 291,03	336 584,51	2 293,48		0,00	0,00	0,00	0,00
- v tom: sportovní reprezentace	210 045,10	212 338,57	2 293,48		0,00	0,00	0,00	0,00
- školní a vysokoškolský sport	124 245,94	124 245,94	0,00		0,00	0,00	0,00	0,00
- Výdaje na programy spolufinancované z rozpočtu Evropské unie a z prostředků finančních mechanismů mimo výzkum, vývoj a inovace	10 405 348,11	10 436 664,14	31 316,03		0,00	0,00	13 644,07	0,00
- Ostatní výdaje na zabezpečení úkolů resortu	2 280 559,92	2 327 678,03	47 118,10		0,00	12 300,00	0,00	10 000,00
Průřezové ukazatele								
- Platy zaměstnanců a ostatní platby za provedenou práci	952 579,37	971 611,33	19 031,96		0,00	0,00	0,00	0,00
- Povinné pojistné placené zaměstnavatelem	316 438,90	322 871,72	6 432,82		0,00	0,00	0,00	0,00
- Základní přiděl fondů kulturních a sociálních potřeb	18 019,20	18 397,45	378,25		0,00	0,00	0,00	0,00
- Platy zaměstnanců v pracovním poměru vyjma zaměstnanců na služebních místech	124 039,24	128 584,89	4 545,66		0,00	0,00	0,00	0,00
- Platy zaměstnanců na služebních místech dle zákona o státní službě	776 920,21	791 286,52	14 366,31		0,00	0,00	0,00	0,00
- Výdaje na výzkum, vývoj a inovace celkem včetně programů spolufinancovaných z prostředků zahraničních programů	19 671 870,90	19 663 110,51	-8 760,40		0,00	0,00	0,00	0,00
- v tom: ze státního rozpočtu celkem	15 662 370,90	15 653 610,51	-8 760,40		0,00	0,00	0,00	0,00
- v tom: institucionální podpora celkem	11 438 328,90	11 438 328,90	0,00		0,00	0,00	0,00	0,00
- účelová podpora celkem	4 224 042,00	4 215 281,61	-8 760,40		0,00	0,00	0,00	0,00
- podíl prostředků zahraničních programů	4 009 500,00	4 009 500,00	0,00		0,00	0,00	0,00	0,00
- Účelová podpora na programy aplikovaného výzkumu, vývoje a inovací	718 846,64	717 492,64	-1 354,00		0,00	0,00	0,00	0,00
- Účelová podpora na specifický vysokoškolský výzkum	1 165 308,00	1 157 901,61	-7 406,40		0,00	0,00	0,00	0,00
- Institucionální podpora výzkumných organizací	8 851 323,97	8 851 323,97	0,00		0,00	0,00	0,00	0,00
- Institucionální podpora na mezinárodní spolupráci České republiky ve výzkumu, vývoji a inovacích	1 586 979,70	1 586 979,70	0,00		0,00	0,00	0,00	0,00
- Zahraniční rozvojová spolupráce	112 000,00	112 000,00	0,00		0,00	0,00	0,00	0,00
- Program sociální prevence a prevence kriminality	34 829,00	34 829,00	0,00		0,00	0,00	0,00	0,00
- Program protidrogové politiky	5 000,00	5 000,00	0,00		0,00	0,00	0,00	0,00
- Podpora projektů integrace příslušníků romské komunity	19 875,00	19 875,00	0,00		0,00	0,00	0,00	0,00
- Zajištění přípravy na krizové situace podle zákona č. 240/2000 Sb.	160,75	160,75	0,00		0,00	0,00	0,00	0,00
- Výdaje spolufinancované zcela nebo částečně z rozpočtu Evropské unie bez společné zemědělské politiky celkem	15 399 264,42	15 413 424,21	14 159,79		0,00	0,00	13 644,07	0,00
- v tom: ze státního rozpočtu	2 593 443,95	2 607 603,74	14 159,79		0,00	0,00	13 644,07	0,00
- podíl rozpočtu Evropské unie	12 805 820,47	12 805 820,47	0,00		0,00	0,00	0,00	0,00
- Výdaje na společné projekty, které jsou zcela nebo částečně financovány z prostředků finančních mechanismů celkem	18 823,26	35 979,49	17 156,24		0,00	0,00	0,00	0,00
- v tom: ze státního rozpočtu	2 823,49	2 823,49	0,00		0,00	0,00	0,00	0,00
- podíl prostředků finančních mechanismů	15 999,77	33 156,00	17 156,24		0,00	0,00	0,00	0,00
- Výdaje vedené v informačním systému programového financování EDS/SMVS celkem	2 843 165,60	2 856 809,67	13 644,07		0,00	0,00	13 644,07	0,00

Přehled prostředků poskytnutých mezinárodními organizacím za rok 2022

Kapitola: 333 Ministerstvo školství, mládeže a tělovýchovy

tis. Kč

Oblast	položka	Mezinárodní organizace	Částka
Mezinárodní spolupráce VaVal	5542	ANAAE-ERIC	2 582,74
Mezinárodní spolupráce VaVal	5542	BBMRI ERIC (Biobanking and BioMolecular resources Research Infrastructure European Research Infrastructure Consortium - Síť bank biologického materiálu pro biomedicínský výzkum)	1 221,08
Ostatní mimo VaVal	5542	CEENQA (Central and Eastern European Network of Quality Assurance Agencies in Higher Education - Střední a východní evropská síť pro hodnocení kvality vysokého školství)	15,60
Mezinárodní spolupráce VaVal	5511	CERN (European Organization for Nuclear Research - Evropská organizace pro jaderný výzkum)	3 114,74
	5541		310 663,39
Mezinárodní spolupráce VaVal	5542	CESSDA ERIC (Consortium of European Social Science Data Archives)	614,30
Mezinárodní spolupráce VaVal	5542	CLARIN ERIC (Common Language Resources and Technology Infrastructure)	705,88
Mezinárodní spolupráce VaVal	5542	DARIAH ERIC (Digital Research Infrastructure for the Arts and Humanities)	339,22
Mezinárodní spolupráce VaVal	5542	EATRIS ERIC (European Advanced Translational Research Infrastructure European Research Infrastructure Consortium)	2 331,97
Ostatní mimo VaVal	5542	EBSN (The European Basic Skills Network - Evropská síť základních znalostí)	4,95
Mezinárodní spolupráce VaVal	5542	ECRIN ERIC (European Clinical Research Infrastructures Network)	1 660,52
Mezinárodní spolupráce VaVal	5542	ELI ERIC (The Extreme Light Infrastructure)	497 539,14
Mezinárodní spolupráce VaVal	5541	EMBC (European Molecular Biology Conference - Evropská konference pro molekulární biologii)	6 049,41
Mezinárodní spolupráce VaVal	5541	EMBL (European Molecular Biology Laboratory - Evropská molekulární biologická laboratoř)	29 876,13
Mezinárodní spolupráce VaVal	5541	EMBL (European Molecular Biology Laboratory - Evropská molekulární biologická laboratoř) - ELIXIR	1 789,26
Mezinárodní spolupráce VaVal	5541	EMBO (European Molecular Biology Organisation – Evropská organizace pro molekulární biologii)	5 768,55
Ostatní mimo VaVal	5542	ENQA (European Network for Quality Assurance in Higher Education - Evropská síť pro hodnocení kvality vysokého školství)	77,29
Ostatní mimo VaVal	5542	EQAR (European Quality Assurance Register for Higher Education - Evropský registr agentur zabezpečujících kvalitu vysokého školství)	165,66
Mezinárodní spolupráce VaVal	5541	ESA (European Space Agency - Evropská kosmická agentura)	342 555,09
Mezinárodní spolupráce VaVal	5511	ESO (European Organisation for Astronomical Research in the Southern Hemisphere - Evropská organizace pro astronomický výzkum na jižní polokouli)	3 204,04
	5541		92 808,58
Mezinárodní spolupráce VaVal	5542	ESS ERIC (European Social Survey European Research Infrastructure Consortium)	1 151,75
Mezinárodní spolupráce VaVal	5542	EURAMET (European Association of National Metrology Institutes)	2 842,55
Mezinárodní spolupráce VaVal	5542	EUREKA (European Research Coordination Agency - Evropská agentura pro koordinaci výzkumu)	1 125,75
Mezinárodní spolupráce VaVal	5542	Euro Bioimaging ERIC (European Research Infrastructure for Imaging Technologies in Biological and Biomedical Sciences)	1 384,18
Mezinárodní spolupráce VaVal	5542	EuroHPC JU (The European High Performance Computing Joint Undertaking)	30 733,75
Ostatní mimo VaVal	5542	European Agency for Special Needs and Inclusive Education - Evropská agentura pro speciální a inkluzivní vzdělávání	1 373,62
Mezinárodní spolupráce VaVal	5542	European Open Screen ERIC (European Infrastructure of Open Screening Platforms for Chemical Biology)	1 768,64
Mezinárodní spolupráce VaVal	5542	European Spallation Source ERIC (Evropský spalační zdroj)	148 758,16
Ostatní mimo VaVal	5542	IEA (The International Association for the Evaluation of Educational Achievement - Mezinárodní asociace pro hodnocení výsledků vzdělávání)	103,39
Ostatní mimo VaVal	5542	ICILS (International Computer and Information Literacy Study)	2 050,56
Mezinárodní spolupráce VaVal	5542	ICOS ERIC (Integrated Carbon Observation System - Integrovaný systém pro sledování cyklu uhlíku)	1 662,44
Mezinárodní spolupráce VaVal	5542	INSTRUCT ERIC (European Integrated Structural Biology Infrastructure)	1 328,21
Mezinárodní spolupráce VaVal	5541	ITER (International Thermonuclear Experimental Reactor - Mezinárodní termonukleární experimentální reaktor)	2 437,26
Mezinárodní spolupráce VaVal	5532	JPI CLIMATE (iniciativa Společného programování „Propojování znalostí o klimatu“)	496,06
Mezinárodní spolupráce VaVal	5532	JPI WATER (iniciativa Společného programování „Voda pro měnící se svět“)	322,29
Mezinárodní spolupráce VaVal	5541	OECD (The Organisation for Economic Cooperation and Development - Organizace pro hospodářskou spolupráci a rozvoj)	701,89
Ostatní mimo VaVal	5532	PIRLS 2021 (Progress In International Reading Literacy Study)	1 121,07
Ostatní mimo VaVal	5541	Rada Evropy (Evropské středisko pro cizí jazyky)	719,72
Ostatní mimo VaVal	5541	Rada Evropy - Evropský fond mládeže	922,07

Tabulka č. 14

Mezinárodní spolupráce VaVal	5542	SHARE ERIC (Survey of Health, Ageing and Retirement in Europe) - multidisciplinární, mezinárodní časosběrná databáze mikrodat o zdraví, sociálně-ekonomickém postavení a společenských a rodinných vazbách	496,70
Ostatní mimo VaVal	5532	TIMSS 2023 (Trends In International Mathematics And Science Study)	4 383,63
Mezinárodní spolupráce VaVal	5541	VKIFD (Von Karman Institute for Fluid Dynamics - Von Karmanův ústav dynamiky tekutin)	958,22
Ostatní mimo VaVal	5542	SICI (The Standing International Conference of Inspectorates - Mezinárodní konference inspektorátů)	81,54
CELKEM			1 510 010,97

Sestavila: J. Nedvěďová (tel.: 234 811 973, e-amíl: jana.nedvedova@msmt.cz)